Е41
616

ВЕСЬ ДЕЛОВОЙ и ТОРГОВЫЙ ВЛАДИВОСТОК на 1924 г.

Госпредприятие „ОКЕАН"
Ликеры
Наливки Настойки
КОНСЕРВЫ рыбные овощные и др.
СМОТРИ ОБ'ЯВЛЕНИЕ СТР. 1 ВПЕРЕДИ ТЕКСТА

ГОСУДАРСТВЕННЫЙ ТРЕСТ РЕЗИНОВОЙ ПРОМЫШЛЕННОСТИ
СМ. ОБ'ЯВЛЕНИЕ СТР. 3 ОБЛОЖКИ.

УРАЛЬСКИЙ ГОРНО-ЗАВОДСКИЙ СИНДИКАТ
СМ. ОБ'ЯВЛЕНИЕ СТР. 4.

ВСЕРОССИЙСКИЙ КООПЕРАТИВНЫЙ БАНК
СМ. ОБ'ЯВЛЕНИЕ СТР. 6.

ГОСУДАРСТВЕННАЯ ТЕХНО-ХИМИЧЕСКАЯ ЛАБОРАТОРИЯ „ЭДЕЛЬ"
г. Никольск Уссур.
СМ. ОБ'ЯВЛЕНИЕ НА СТР. 2 ОБЛОЖКИ

ИЗД. ПРИМОРСКОЙ ГУБ. КОМИССИИ ПО УЛУЧШЕНИЮ ЖИЗНИ ДЕТЕЙ

ЦЕНА 430 Л. РУБ.

Лит. Русское Т-во Владивосток.
Гублит 267 Тираж 1100

Государственная Техно-Химическая Лаборатория

Фаб. № 1916 мар. ★ Фаб № 1916 мар.

„ИДЕАЛ“

Г. Никольск-Уссурийский. Телефон 92. Улица Кости Суханова, 17.

ПРЕДЛАГАЕТ:

МЫЛА

Туалетные:
Прозрачное
Борно-тимоловое
Глицериновое
Ланолиновое
Английское
Вазелиновое
Семейное
Цветочное
Детское
Яичное
Конек.

Простые:
Ядровое
Полуядровое
Мраморное
Клеевое
Белое

Медицинские:
Дегтярное
Серно-дегтярное
Карболовое
Сулемовое.

КРЕМ для ОБУВИ.

КОЛЕСНАЯ МАЗЬ.

Парфюмерию

Одеколоны:
"Одор ди Фемина"
Цветочный, тройной.
ПУДРА разных цветов
Борный вазелин
Масло репейное
Зубной элексир
Вежетапь
Бреолин
Каподерма
Кремы для лица
Пен-экспеллер.

Все фабрикаты высокого качества. Изготовление из лучших материалов без примеси вредных веществ.
Принимаются заказы. Прейс-куранты высылаются по требованию.

Дальне-Восточный Банк

Владивостокская контора

Улица 25-го Октября

Телефон Управляющего № 32,
Товарного и Страхового Отделов № 12 и
общего пользования № 39

Производит все банковские операции.

Платит: По текущим счетам от —2% до 5%.
По вкладам срочным — по соглашению.

Сдает в аренду ящики стальные (сейфы), помещающиеся в несгораемой железной кладовой.

Дальбанк состоит генеральным представителем Доброфлота на Д. Востоке и главным агентом Госстраха.

Операции ежедневно, кроме праздников от 9 ч. утра до 1 ч. дня.

Е41 616

058 (57.34) „1924"

Весь Деловой и Торговый Владивосток на 1924 г.

Издание Примгубдеткомиссии

(под редакцией И. С. Кларка).

БИБЛИОТЕКА ИНСТИТУТА КРАСНОЙ ПРОФЕССУРЫ Инв. № 30951/4°

ВЛАДИВОСТОК.
Типография „КРАСНОЕ ЗНАМЯ".
1924.

ГОСУДАРСТВЕННАЯ
ПУБЛИЧНАЯ
ИСТОРИЧЕСКАЯ
БИБЛИОТЕКА РСФСР
№ 30251 г.

СОДЕРЖАНИЕ ОТДЕЛОВ КНИГИ.

Отдел I.

(КАЛЕНДАРНЫЙ).

Происхождение современного календаря (истор. справка) . . . . стран. 3
Международное время . . . . . „ 4
Затмения солнца и луны. — Планеты и кометы . . . . . „ 5—7
Революционные праздники . . . . . „ 57—61
Табель-Календарь . . . . . „ 9—16
Магометанский календарь . . . . . „ 63—67
Еврейский календарь . . . . . „ 68
Хронологический указатель событий . . . . . „ 69—75
Сравнительная таблица времени в различных пунктам земного шара, когда во Владивостоке 12 час. дня. . . . . „ 76—77

Отдел II.

(Гор. ВЛАДИВОСТОК).

Статьи.

Исторический очерк гор. Владивостока . . . . . стр. 1—20
Хозяйство гор. Владивостока . . . . . „ 21—34
Экономическая жизнь Владивостока до мировой войны (1912—14 гг.) и на рубеже строительства его новой жизни (1922—23 г.) . . . „ 35—43
Список улиц гор. Владивостока и его дачных районов . . . . . „ 44—48
Распределение города на участки (районы и отделения).
а) Губгормилиции . . . . . „ 49—51
б) Судебные и следственные . . . . . „ 51—53
в) Финансовых инспекторов . . . . . „ 53—54
г) Жилищного отдела Комхоза . . . . . „ 54—
Список домовладельцев города . . . . . „ 55—128
Торгово-промышленный указатель . . . . . „ 129—157
Кооперация во Владивостоке . . . . . „ 158—162
Адрес-календарь . . . . . „ 163—226
1) Правительство, центральные учреждения и административное деление Р.С.Ф С.Р, ... „ 167—175
1а) Учреждения гор. Читы . . . . . „ 176-а—176-б
2) Правительственные, общественные и друг. учреждения и организации гор. Владивостока . . . . . „ 177—226

Отдел III.

(СТАТИСТИКО-ЭКОНОМИЧЕСКИЙ).

Статистика . . . . . стр. 3—43
I. Статистика транспорта грузов . . . . . „ 3—24
II. Статистика главнейших отраслей промышленности Дальнего Востока . . . . . „ 25—43
а) Горнопромышленность . . . . . „ 25—30
б) Рыбопромышленность . . . . . „ 31—36
в) Лесопромышленность . . . . . „ 38—39
г) Сельское хозяйство . . . . . „ 40—41
д) Мукомолье . . . . . „ 42—43
Метрология . . . . . „ 44—54
Таблицы исчисления % % . . . . . „ 55—57
Торговые выражения . . . . . „ 58—64

Отдел IV

(СПРАВОЧНЫЙ).

Почта и телеграф . . . . . стр. 1—21
Судебная часть . . . . . „ 22—36
Финансовая часть . . . . . „ 37—79
Прямые налоги —
а) местные . . . . . „ 36—40
б) Промысловый налог . . . . . „ 40—51
в) Единый сельско-хозяйств. . . . . „ 51—59
г) Подоходно поимуществ. . . . . „ 60—65
Косвенные налоги —
Твердые ставки акциза . . . . . „ 65—71
Гербовый сбор . . . . . „ 71—73
Положение о векселях . . . . . „ 74—76
Госуд. банк (Госбанк) . . . . . „ 77—79
Страхкасса . . . . . „ 80—81
Заграничные паспорта . . . . . „ 82—85
Пути сообщения . . . . . „ 86—112
а) жел. дороги . . . . . „ 86—97
б) пароходства . . . . . „ 98—112
Закон о труде . . . . . „ 113—127
Перечень газет, издающ. в СССР . . . . . „ 128—130

Отдел V.

АЛФАВИТЫ:

1) Сокращенных названий учреждений, организаций и пр. . . . . стр. 1—16
2) Наименований вошедших в книгу „Весь Деловой и Торговый Владивосток" —
а) Домовладельцев города . . . . . Отд. II „ 55—128
б) Фамилий лиц, учреждений, организаций, фирм, предприятий и пр., вошедших в торгово-промышленный указатель и адрес-календарь г. Владивостока . Отд. V. „ 19—56

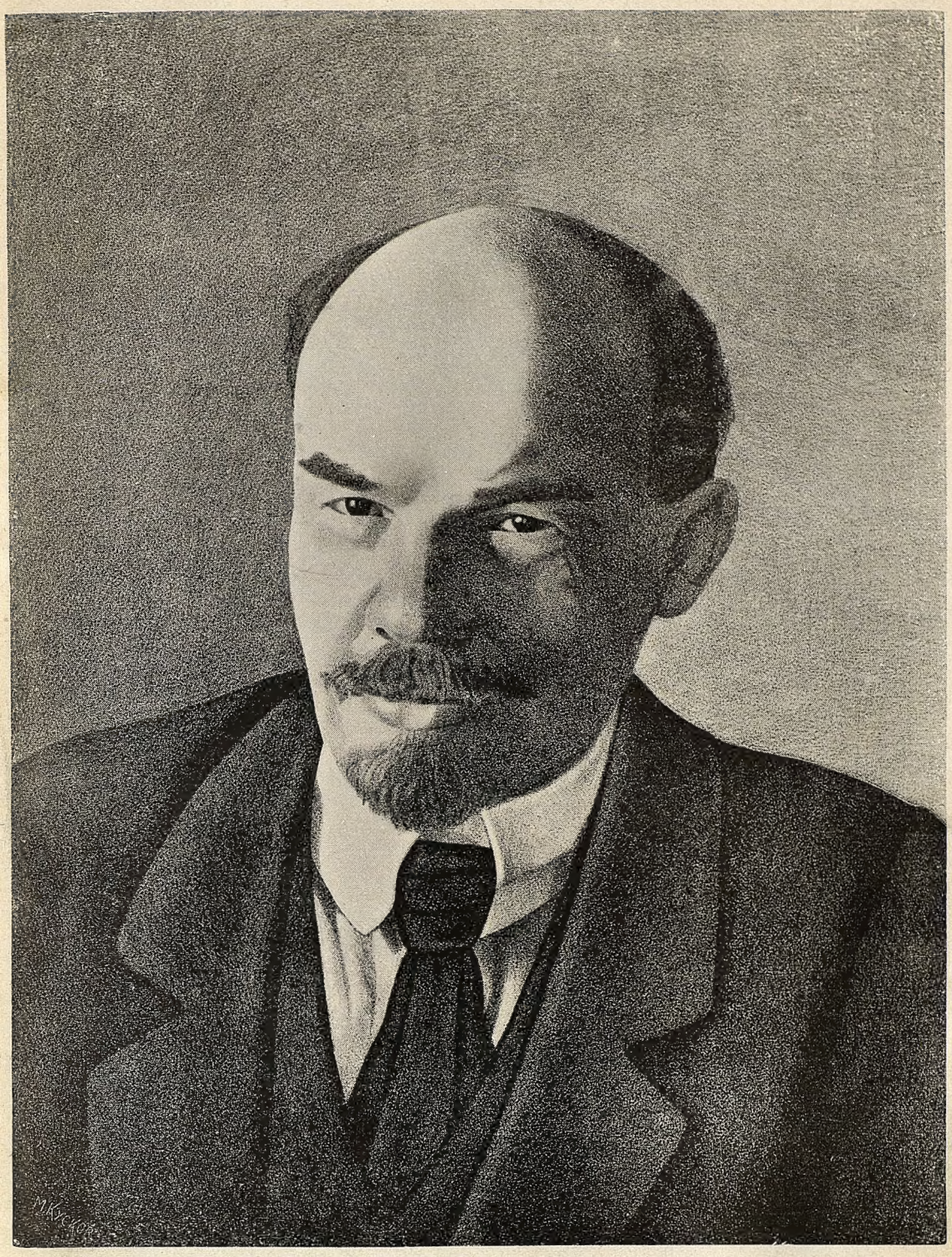

Владимир Ильич Ульянов-Ленин,

вождь мирового пролетариата.

(Родился 23 апреля 1870 г.—скончался 21 января 1924 г.).

Госпредприятие „ОКЕАН".

Предлагает Собственного Производства:

Спирт винный
Спирт денатурированный
Спирт альдегидный
Сивушное масло
Ликеры
Наливки
Водки
Настойки.

КОНСЕРВЫ:

Овощные
Рыбные
Крабовые
Ракушек
Мясные.

ВСЕВОЗМОЖНЫЕ ЖЕСТЯНЫЕ БАНКИ.

Управление:

гор. Владивосток, Центральный пр. № 66/72, тел. 1 08 и 10 64.

Оптовые склады:

во Владивостоке, Хабаровске, Благовещенске, Чите, Николаевске н|Амуре, Никольск-Уссурийске, Спасске, Шкотово.

ГОСУДАРСТВЕННЫЕ УГОЛЬНЫЕ ПРЕДПРИЯТИЯ

Приморской губернии.

I.

Сучанское каменноугольное предприятие.

КАМЕННЫЕ УГЛИ:

Спекающиеся, тощие, антрациты.

Лучшее на Тихоокеанском побережье твердое минеральное топливо, для ПРОМЫШЛЕННЫХ целей, водного и железнодорожного транспорта, ДОМОВЫХ ТОПОК и кухонных очагов.

Цены на все сорта углей в строгом соответствии с ценами на твердое минеральное топливо на мировых рынках

Выполняются поставки на внутренний и заграничные рынки.

II.

Зыбунные буроугольные копи.

БУРЫЙ УГОЛЬ

высокого качества

Крупный, Орешник, Мелочь—

используется успешно в промышленности, жел. дор. транспорте и отоплении домов

ЦЕНЫ НИЗКИЕ.

Адрес почтовый: Владивосток, Прим. губ., ул. 25 Октября д. № 11, кв. 2.
Адрес телеграфный: Владивосток „КОКС".

Телефоны: 12 98 и 7-06.

Government coal mines

IN THE MARITIME PROVINCE

I.

The soutchan pit-coal mining concern.

Coagulating pit-coal, ordinary and anfracithe.

Known to be the best of any kind of solid mineral fuel all over the Pacific Coast: unexcelled for industrial purposes, steamers and railways, as well as for domestic use and kitchens.

The prices for the various qualities are in strict correspondence with the quotations for mineral fuel on the world's market.

CONTRACTING FOR SUPPLY OF COAL IN THE INTERIOUR & ABROAD.

II.

The zybunny brown-coal mines:

High quality Brown-Coal:

In solid chunks, gravel („Oreshnik") and small equally satisfactory for industry, transport and household.

LOW PRICES.

Address (mail): Vladivostok, Marit. Prov., 11, 25 th of October Street, № 2.

Address (cables) Vladivostok-Koks.

Telephones: 12-98 and 7-06.

Уральский Горнозаводский Синдикат

„УРАЛМЕТ“,

действующий на основании Устава, утвержд. Президиумом В. С. Н. Х.

ПРАВЛЕНИЕ: г. Москва, Софийская набережная, 26.

КОНТОРЫ: в Баку, Екатеринбурге, Ново-Николаевске, Омске, Самаре, Саратове, Ташкенте и др. больших городах С. С. С. Р.

Дальне-Восточная Контора

г. Владивосток, Светланская ул., д. № 55, телеф. 7-77.

ПРОДАЕТ:

Чугун разных марок;

Железо: сортовое, обручное, шинное, угловое, котельное, резервуарное.

Кровельное: черное и оцинкованное;

Жесть: белая и черная, английского и русского размеров;

Балки, швеллера.

Рельсы разных типов;

Трубы цельнотянутые (без шва) дымогарные, газовые, пароперегревательные;

Проволока разных №№: телеграфная, телефонная, сеновязальная, печная и прочая;

Гвозди: проволочные и конноподковные;

Шурупы, болты, гайки;

Заклепки, ж. д. скрепления;

Канаты стальные, **тросы;**

Посуда эмальированная, луженая, оцинкованная, освинцованная;

Чугунное литье: посудное, печное, хозяйственн., жел.-дорожное, художественное;

Стальное и медное литье по чертежам;

Водопроводные чугунные трубы, арматура для воды и пара;

Сталь: рессорная, лемешная, инструментальная, для горных буравов;

Инструменты: слесарные, кузнечные, столярно-плотничные, шанцевые, лопаты, топоры, колуны;

Пилы поперечные, продольные, рамные, круглые;

Напильники разные;

Цемент Портландский;

Магнезит металлургический, каустический; кирпич;

Огнеупорные материалы: шамот, динас;

Сельско-хозяйственные машины, запасные части к ним;

Серпы, косы.

ИСПОЛНЕНИЕ ПО ЧЕРТЕЖАМ:

Мостовых ферм, машинных частей.

ОБОРУДОВАНИЕ

химических и других заводов.

Телеграфный адрес всюду „УРАЛМЕТ“.

Государственный Банк

наряду со всеми дозволенными Положением о Госбанке операциями, также производит:

1. Хранение товаров на своих складах с переотправкой таковых в разные города России и заграницы, с выдачей под них ссуд, прием товаров на комиссию.
2. Непосредственные сношения со всеми торговыми центрами мира, а в частности Японией, Китаем и Маньчжурией.
3. Покупку драгоценных металлов.

Дальневосточная Краевая Контора в г. Владивостоке

ТЕЛЕФОНЫ: Кабинет Управляющего № 8-16
Общего пользования № 3-36
Иностранн. Отдела № 3-78
Бухгалт. и Тов. Отдел № 1-38.

Филиалы Государственного Банка на Дальнем Востоке:

ЧИТА

Отделения: Благовещенск, Николаевск на Амуре, Верхнеудинск и Хабаровск.

На 1-е октября 1923 года

действовавших контор, отделений и агентств ГОСУДАРСТВЕННОГО БАНКА

СОСТОЯЛО:

Конторы: Бакинская, Баталпашинская, Белорусская (в г. Минске), Бухарская, Всеукраинская (в г. Харькове), Горская (в г. Владикавказе), Дальневосточная (в г. Владивостоке), Казанская, Крымская (в г. Симферополе), Московская, Нальчинская, Ново-Николаевская, Оренбургская, Петрозаводская, Петровская, Покровская, Северо-Западная (в г. Ленинграде), Средне-Азиатская (в г. Ташкенте), Терская (в г. Пятигорске), Тифлисская, Уральская (в г. Екатеринбурге), Уфимская, Читинская, Юго-Восточная (в г. Ростове на Дону) и Эриванская.

Отделений в разных городах всего 106.

Агентств „ „ „ 120.

Всероссийский Кооперативный Банк

(ВСЕКОБАНК).

Основной капитал 10.000.000 золотых рублей.

ПРАВЛЕНИЕ: в Москве, Ильинка, 3.

ОТДЕЛЕНИЯ и АГЕНТСТВА

в Астрахани, Баку, Барнауле, Владивостоке Воронеже, Вятке Екатеринбурге, Иркутске, Казани, Киеве Краснодаре, Красноярске, Курске, Ленинграде, Миллерово, Москве, Н.-Новгороде, Ново-Николаевске, Новороссийске, Омске, Перми, Ростове н/Дону, Самарканде, Севастополе, Семипалатинске, Симферополе, Ташкенте, Тифлисе, Томске, Тюмени и Феодосии.

360 корреспондентов в 200 городах России и заграницей.

ВСЕКОБАНК выдает ссуды кооперативам, состоящим пайщиками Всекобанка.

Совершает все обычные банковские операции: вклады и текущие счета в золотом исчислении, червонцах и иностранной валюте; покупка и продажа червонцев и иностранной валюты по поручению, прием и выдача переводов на все города России и заграницу; инкассо и аккредитивы; продажа 6% Государственного выигрышного займа.

ВСЕКОБАНК совершает все указанные операции как с государственными учреждениями и кооперативными организациями, так и с частными лицами.

ВЛАДИВОСТОКСКОЕ ОТДЕЛЕНИЕ: Светланская, уг. Ул. 25 Октября.

ТЕЛЕФОН 12—11.

Дальневосточное Отделение ГОСУДАРСТВЕННОГО Химико-фармацевтического завода

имени Н. А. СЕМАШКО,

бывш. Фабр. Торг. Т-во

„Р. КЁЛЕР и К° В МОСКВЕ".

Химико-фармацевтические, техническо-хозяйственные, парфюмерно-косметические и перевязочные товары.

Оптовая продажа государственным и частным учреждениям, фирмам, больницам и др. лечебным заведениям.

СКЛАД, УПРАВЛЕНИЕ и РОЗНИЧНЫЙ МАГАЗИН: Светланская ул. д. № 27, Тел. 53.

1-й ГОСМАГАЗИН САНИТАРИИ и ГИГИЕНЫ: Светланская ул. д. № 59. Тел. 9-84.

С.С.С.Р. В.Т.С. В.С.Н.Х.

ГОСУДАРСТВЕННЫЙ

Всероссийский Текстильный Синдикат,

об'единяющий всю текстильную промышленность С. С. С. Р.

(42 треста с количеством фабрик свыше 400).

ВЛАДИВОСТОКСКОЕ ОТДЕЛЕНИЕ

имеет на своих складах для оптовой продажи в громадном выборе изделия всех Российских текстильных фабрик.

ВСЕВОЗМОЖНЫЕ МАНУФАКТУРНЫЕ и ТРИКОТАЖНЫЕ ТОВАРЫ.

Нитки, вязальная бумага, вата и проч.

Продажа всем без исключения —государственным, кооперативным, частным организациям и отдельным лицам, за наличный расчет и в кредит.

Госорганам и кооперации особо льготные условия.

ЦЕНЫ ВНЕ ВСЯКОЙ КОНКУРЕНЦИИ

по оптовым фабричным прейскурантам.

При отделении имеется отдел кусковой и штучной продажи.

Адрес: Улица Ленина (б. Светланская), дом № 59.

Телефон № 2-16.

Адрес для телеграмм: *„Текстилсиндикат"*.

Текущий счет в Госбанке № 219.
„ „ в Дальбанке № 41-ч.

ГОСУДАРСТВЕННОЕ СТРАХОВАНИЕ

ПРИМОРСКАЯ КОНТОРА
ГОССТРАХА
(„ГУБСТРАХ")

Улица 25 Октября (бывш. Алеутская) д. № 23, кв. 1, телеф. 9—80 и 9—93.

Производит прием страхований:

ОТ ОГНЯ — Всякого рода имуществ, (строений, фабрик и заводов, товаров и проч.)

ТРАНСПОРТОВ — от опасностей в пути следования по железным и грунтовым дорогам, а также речным и морским путям. По жел. дорогам с ответственностью от краж и пропаж.

ПАРОХОДОВ и СУДОВ (КАСКО).

Всякого рода справки и сведения по Госстрахованию можно получать в Конторе ежедневно (кроме дней отдыха) от 9-ти ЧАСОВ УТРА до 3-х ЧАСОВ дня.

Кроме Конторы прием страхований производится в Агентствах при Госбанке, Дальбанке, Коммунальном Банке и Губсовнархозе.

ОТДЕЛ I.

КАЛЕНДАРИ

на 1924 год.

Содержание.

Происхождение современного календаря.—Международное время.—Затмения солнца и луны в 1924 г. — Планеты и кометы в 1924 г. — Календари. – Хронологический перечень событий. — Таблицы времени в различных пунктах земного шара, когда во Владивостоке 12 ч. дня.

Историческая справка о происхождении современного календаря.

Современный календарь всего капиталистического мира ведет свое происхождение от римского календаря.

Древние римляне, как и все другие народы, начали с лунного календаря, состоявшего будто бы в доисторическое время (лет за 800 до рождества христова) всего из 10 лунных месяцев в году. Позже перешли к более согласованному с солнцем 12-ти месячному году, а затем производили дальнейшее согласование лунного календаря с солнечным, по мере того, как развивалось земледелие, и усложнялась общественная жизнь. Особенностью римского 12-месячного календаря было то, что число дней в каждом месяце, кроме февраля, должно было быть обязательно нечетным (29 или 31 день), а всего дней в году было 355.

Задолго до Р. Х. римляне стали чередовать 12-месячный год с 13-месячным, при чем 13-й месяц состоял то из 20, то из 21 дня; 4 римских года вместе почти в точности равнялись 4 солнечным годам.

Таким образом, Юлию Цезарю не представляло значительной трудности произвести в 46 г. до Р. Х. реформу календаря при помощи египетского астронома Созигена и римского ученого Флавия. Реформа эта состояла в том, что продолжительность каждого года была одинаково определена в 365 дней и 6 часов, при чем у каждых трех простых лет отнималось по 6 часов, а к 4-му —«високосному» («биссектилис» — по латински) году прибавлялись сразу 1 сутки. Дни же по месяцам были распределены так, как и теперь это сохраняется в нашем календаре.

Наш календарь сохраняет также римские названия месяцев: «январь» — в честь бога Януса, «февраль»—то есть месяц очищения, «март»—в честь бога Марса (бывшего в начале земледельческим богом, а потом ставшего богом войны), «апрель»—от слова открывать, т. е. месяц распускания почек, «май»—от имени богини природы Майи, «июнь»—в честь Юноны, римской богородицы, богини человеческого плодородия и размножения, «июль» —в честь Юлия Цезаря, «август»—в честь императора Августа, «сентя» «октябрь», «ноябрь», «декабрь», т.-е., 7-й, 8-й, 9-й, 10-й (считая от марта) месяца.

От римлян же заимствован обычай считать началом суток полночь, а началом года—1 января.

В римском календаре не было только сначала деления на недели, которое принесено было в Рим с Востока вместе с восточными религиями, — иудейской, митраистской и христианской.

При Юлии Цезаре римляне считали дни и числа по новолуниям — «календам», полнолуниям, — «идам» и девятым дням перед «идами» — «нонам».

С учреждением счета по неделям, римляне дали названия дням по именам своих богов, назвав теми же именами и соответствующие дням планеты.

Римским, «Юлианским», календарем пользовались все культурн. народы Европы до 1582 года, когда римский папа Григорий XIII ввел по постановлению тридентского церковного (католического) собора последнюю поправку, в виду замеченной в Юлианском календаре ошибки, благодаря которой в течение многих столетий получилось такое большое запоздание календаря по сравнению с действительно протекшими годами, что пасха перестала приходиться на те сроки, какие были установлены Никейским вселенским собором в 325 г.

Исправление календаря Григорием состояло в том, что было постановлено 3 високосных года в течение каждых 400 лет не считать високосными, — именно те года полный столетий (1700, 1800, 1900), в которых число столетий (17, 18, 19) не делится на 4.

Вызвано это исправление тем, что на самом деле продолжительность года равна не 365 д. 6 ч., а 365 дням, 5 часам, 48 минутам, и 46 секундам. Разница очень маленькая, но в каждые 128 лет от нее набегает опоздание на 1 день, а за все время от рождества христова до нашего времени Юлианский календарь запоздал на целых 13 дней.

Григорианский календарь тоже не вполне точен, так как он отстает от истинного движения земли вокруг солнца на 1 день в каждые 3372 года (или на 2 ч. 41 м. 16 сек. в каждые 400 лет).

В России этот календарь введен декретом Совета Народных Комиссаров с 1 февраля 1918 г., так как им давно уже пользуется вся Западная Европа, Америка и Япония.

Международное время.

Декретом 8 февраля 1919 года в России введено так называемое всеобщее или международное время и непрерывный счет часов от 0 до 24.

Час, как известно, представляет $^1/_{24}$ часть суток, сутки же—это промежуток времени между двумя полуднями, т.-е. моментами, когда солнце достигает наибольшей высоты над горизонтом, а совершенно прямо воткнутая в землю палка отбрасывает наиболее короткую тень *).

Если в полдень мы мысленно проведем на поверхности земли, от северного полюса земли до южного, совершено ровную линию —«меридиан», — то везде по этой линии будет полдень. Но земля непрерывно вращается с запада на восток, и уже в следующую секунду наша линия (которая, благодаря шарообразной форме земли, имеет вид полукруга) слегка повернется на восток,—так что ее конечные точки, находящиеся на северном и южном полюсах, останутся на месте, а все остальные точки на ней пройдут некоторый путь к востоку, очень незначительный у полюсов, все более длинный дальше от полюсов и самый длинный— в середине ее (на экваторе). Полдень будет уже не на нашей линии, а к западу от нее.

Чрез час поворот нашей линии будет еще больше, а полдень передвинется еще дальше к западу.

Через 12 часов наша линия опишет полушарие, а полдень будет прямо на противоположной стороне земли.

Через 24 часа наш меридиан попадает опять на прежнее место под прямые лучи полуденного солнца.

Если мы через каждый час будем проводить такие линии там, где будет полдень, то земля будет разделена этими линиями на 24 одинаковые полосы такой же формы, как наружная сторона ломтиков очищенного апельсина.

Но такие же линии можно проводить через каждые полчаса (получится 48 полос), четверть часа (будет 96 полос), через 1 минуту, 1 секунду и т. д., и на каждой линии полдень будет наступать в разное время.

Таким образом, если мы правильно поставим часы в полдень по солнцу, то в каждом городе и в каждой деревне будет свое время.

Так оно и было у нас до декрета 8 февраля 1919 года.

Для наблюдения над звездами необходимо и теперь знать такое «местное» время, но в практической жизни местное время создавало множество неудобств, — тем более, что на самом деле часы ставились не по солнцу, а по часам какого-нибудь соседнего города, волости и пр. Редко где было действительнсе местное время. Верных часов, строго говоря, почти не существовало.

Если в данное место приходила телеграмма или поезд, то нельзя было без вычислений и справок узнать—сколько времени они шли, когда были отправлены.

Чтобы упростить эти вычисления, на почте и железных дорогах считали во всей стране не по местному, а по столичному времени.

Это было, однако, неудобно, по разным соображениям: 1) Столиц столько же, сколько и государств, и для каждого государства нужно помнить его столичное время; письма, векселя, расписки и пр., пишутся в разных местах с обозначением сроков, которые можно счесть нарушенными только из-за разности часов в разных столицах и т. д. 2) В такой громадной стране, как Россия, разница между столичным и местным временем была очень велика в удаленных местах (напр., в Восточной Сибири она равнялась 5—6 часам), и столичное время не годилось для повседневной жизни.

Такие неудобства давно давали себя знать во всех странах.

Поэтому один американский железнодорожник—Флемминг — предложил еще в 1879 году разделить землю только на 24 полосы и в пределах каждой из них все часы поставить одинаково, с разницей между часами соседних полос ровно в 1 час.

Таким образом, в один и тот же момент все часы на всем земном шаре должны показывать одинаковое число минут и секунд и разниться только в разных полосах на целое число часов.

Это разумное предложение пробило себе дорогу, и в 1888 году такое время было принято в государствах Западной Европы. Теперь оно распространено уже в большей части земли.

Все государства согласились считать полосы от Гринвича в Англии, где находится одна из лучших астрономических обсерваторий.

Гринвичская полоса названа нулевой. В этот пояс («западно-европейское

*) Точное наблюдение показывает, что действительные или „истинные" солнечные сутки неравномерны, так как движение земли в пространстве вокруг солнца совершается не по правильному, а несколько растянутому кругу. Так как было бы очень неудобно считать сутки то короче, то длиннее, то для счета времени пользуются не „истинными", а «средними» сутками. Такие сутки получают от деления общей продолжительности всех истиных суток в году на точное годовое число суток.

время») попадают Англия, Бельгия, Голландия, Испания.

Следующий пояс — первый («Средне-европейское время») охватывает Германию, Австрию, Данию, Швецию, Норвегию, Швейцарию, Италию, Польшу, Чехо-Словакию, Юго-Славию.

Во второй пояс («восточно-европейское время») входит западная часть Европейской России (Петроград, Москва, Киев, Одесса), а затем Болгария, Румыния, Турция, Египет.

Вся территория России не охватывается одним поясом, а тянется через целых одиннадцать поясов из 24 (от 2-го по 12).

Декретом 8 февраля 1919 года введен также непрерывный счет времени в сутках от полуночи. Согласно этому счету отбрасываются всякие обозначения: «утра», «дня», «вечера», «ночи», а просто—«5 часов» означают 5 часов утра, а «17 часов»—5 часов вечера.

Затмения солнца и луны в 1924 году.

В 1924 году будет 5 затмений: три солнечных и два лунных. В России видимы будут только лунные затмения.

1. Полное лунное затмение 20 февраля.

Начало частного затмения—4 ч. 49 м. дня. Полное затмение—с 5 ч. 50 мин. дня до 7 час. 28 мин. вечера. Конец частного затмения—8 час. 29 мин. вечера.

Видимо в Сибири и в Европейской России (в большей части луна восходит вскоре после начала затмения).

2. Частное солнечное затмение 5-го марта.

Начало затмения в 4 ч. 26 мин. дня; конец—в 8 час. 3 мин. вечера.

Видимо в Южном Ледовитом океане.

3. Частное солнечное затмение 31 июля.

Начало затмения в 9 час. 22 м. вечера; конец—11 ч. 34 мин. вечера.

Видимо в Южном Ледовитом океане.

4. Полное лунное затмение 14—15 августа.

Начало частного затмения 14 августа в 9 ч. 2 мин. вечера.

Начало полного затмения—10 час. 1 мин. вечера. Конец полного затмения — 11 час. 40 мин. вечера. Конец частного затмения—15 августа 12 ч. 39 мин. ночи.

Видимо в Сибири и в Европейской России.

5. Частное солнечное затмение 30-го авуста.

Начало затмения—9 час. 21 мин. утра; конец—12 час. 25 мин. дня.

Видимо **в Восточной Сибири,** в Северном Ледовитом Океане и в Гренландии.

Планеты в 1924 году.

Меркурий.

Меркурий всегда находится на небе недалеко от солнца, и видеть его невооруженным глазом или в бинокль можно лишь около того времени, когда он находится в наибольшем видимом удалении от солнца — либо к востоку (тогда его можно искать на западе после захода солнца), либо к западу (тогда нужно искать его на востоке перед восходом солнца); но даже при наибольшем видимом удалении от солнца он в средней России не выходит из лучей утренней или вечерней зари.

При хороших условиях наблюдения Меркурий ярче звезд 1-й величины и отличается красным цветом.

В 1924 году его удобно наблюдать: в середине апреля на западе после захода солнца (Меркурий заходит через два часа после захода солнца) — это лучшее время для наблюдения Меркурия в 1924 году, а также в начале февраля, начале июня, конце сентября—на востоке утром и в середине августа и около 9 декабря—на западе вечером.

Венера.

Венера ярче всех звезд и планет; поэтому ее легко узнать в то время, когда она бывает видна. Цвет ее—чисто белый.

В первую половину 1924 года Венера—вечерняя звезда; в начале февраля она заходит через три часа после захода солнца; в начале марта—через 4 часа. 22 апреля—наибольшее удаление Венеры от солнца на небе к востоку на 46°; в конце мая—наибольшая яркость.

В июне условия наблюдения ухудшаются, так как Венера приближается к солнцу, и около 1 июля она перестает быть видимой, так как проходит между солнцем и землей и после этого становится утренней звездой.

В середине июля она восходит за полтора часа до восхода солнца. 7 августа она имеет наибольшую яркость. 10 октября она достигает наибольшего видимого удаления от солнца к западу—на 46° и хотя после этого начинает приближаться к солнцу, но остается видимой до конца года.

Марс.

Марс, при хороших условиях для наблюдения, представляется для невооруженного глаза яркой звездой, ярче звезд первой величины, красного цвета.

Лучше всего наблюдать его в то время, когда он движется в области неба противоположной солнцу, около так называемого «противостояния Маркса с солнцем». Эти противостояния Марса повторяются через два года.

В 1924 году 23 августа будет так называемое великое противостояние Марса, во время которого расстояние Марса от земли будет равно 56.000.000 километров.

В первые месяцы 1924 года наблюдать Марс неудобно, т. к. он далеко от земли. В июне он восходит около полуночи, потом все раньше и с этой поры условия наблюдения улучшаются. Он движется в созвездии Водолея—до 26 июля с запада на восток, потом—до 24 сентября — с востока на запад, а затем опять с запада на восток.

В конце августа Марс восходит при заходе солнца и виден всю ночь,—это лучшее время для наблюдения. После октября наблюдать Марс труднее, но он виден до конца года.

Юпитер.

Юпитер — яркая планета белого цвета—ярче всех звезд и планет, кроме Венеры.

В 1924 году Юпитер совершает свое движение в южной части созвездия Змиеносца, на северо-восток от яркой красной звезды Антарес в созв. Скорпиона, от которого Юпитер резко отличается своим белым цветом.

С начала года до 6 апреля Юпитер движется на фоне звездного неба с запада на восток, потом—до 7 августа—с востока на запад, а затем опять с запада на восток.

В первые месяца 1924 года, Юпитер трудно наблюдать, т. к. он на небе находится недалеко от солнца.

5 июня Юпитер находится в противостоянии с солнцем, восходит при заходе солнца и виден всю ночь.

С каждым месяцем, после июня, наблюдать его становится все менее удобно и к концу года он становится невидимым, так как находится на небе близко к солнцу.

Сатурн.

Сатурн для невооруженного глаза представляется звездой первой величины бледно-желтого цвета. Подобно Марсу и Юпитеру его лучше всего наблюдать около времени противостояния его с солнцем.

В 1924 году он совершает свои движения в созвездии Девы, на восток от главной звезды этого созвездия Спики.

До 11 февраля Сатурн движется с запада на восток, а потом—до 30 июня—с востока на запад, а затем опять с запада на восток.

В начале февраля Сатурн восходит около полуночи, потом все раньше и раньше.

Противостояние Сатурна—19 апреля. В это время Сатурн восходит при заходе солнца и виден всю ночь. Постепенно положение его становится менее благоприятным для наблюдений. В начале июля Сатурн заходит около полуночи. Солнце постепенно приближается к нему с запада, и в конце года Сатурн невиден.

Прохождение Меркурия по диску солнца (8 мая).

В 1924 году 8 мая произойдет сравнительно редкое явление — прохождение планеты Меркурия по диску солнца. В течение столетия в среднем бывает 13 таких прохождений.

Оно будет наблюдаться в виде небольшого черного круглого пятна, медленно двигающегося по солнечному диску.

Прохождение будет видимо в Сибири и Европейской России. Начало видимо только в **Восточной Сибири.** В других местах Сибири и в Европейской России при восходе солнца Меркурий будет находиться уже на диске солнца. При настоящем прохождении Меркурий пройдет почти через центр солнечного диска.

Данные прохождения: При вхождении Меркурия на диск солнца: внешнее соприкосновение—12 ч. 14 м. ночи; внутреннее соприкосновение — 12 ч. 17 мин. ночи. Середина прохождения 4 ч. 12 м. ночи. При схождении Меркурия с диска солнца: внутреннее соприкосновение 8 ч. 6 мин. утра; внешнее соприкосновение 8 ч. 9 м. утра.

В различных местах земли эти моменты отличаются от средних, но не более, как на 2 минуты.

Кометы.

В 1924 году, в конце года, ожидается приближение к солнцу и к земле периодически кометы Энке, которая совершает полный оборот вокруг солнца по втянутой орбите в 3½ года. Это приближение обещает быть благоприятным для наблюдений. Возможно, что комета будет видна простым глазом, что случается далеко не при каждом приближении ее к солнцу.

ПАМЯТНЫЙ ЛИСТОК.

ЯНВАРЬ

(31 день).

ТАБЕЛЬ-КАЛЕНДАРЬ.

Воскресенье		**6**	**13**	**20**	**27**
Понедельник		7	14	21	28
Вторник	**1**	8	15	**22**	29
Среда	2	9	16	23	30
Четверг	3	10	17	24	31
Пятница	4	11	18	25	
Суббота	5	12	19	26	

ПРАЗДНИКИ:

1 января—Новый год; 6 янв.—Крещение; 22 января—Память 9 января 1905 г.—расстрела мирной рабочей демонстрации перед Зимним Дворцом.

ФЕВРАЛЬ

(29 дней).

Воскресенье		**3**	**10**	**17**	**24**
Понедельник		4	11	18	25
Вторник		5	12	19	26
Среда		6	13	20	27
Четверг		7	14	21	28
Пятница	1	8	15	22	29
Суббота	2	9	16	23	

ПРАЗДНИКИ:

Нет.

МАРТ

(31 день).

ТАБЕЛЬ-КАЛЕНДАРЬ.

Воскресенье		**2**	**9**	**16**	**23**	**30**
Понедельник		3	10	17	24	31
Вторник		4	11	**18**	**25**	
Среда		5	**12**	19	26	
Четверг		6	13	20	27	
Пятница		7	14	21	28	
Суббота	1	8	15	22	29	

ПРАЗДНИКИ:

12 марта—Низвержение самодержавия; 18 марта—День Парижской Коммуны; 25 марта—Благовещение; (8 марта—Международный день работниц).

АПРЕЛЬ

(30 дней).

Воскресенье		**6**	**13**	**20**	**27**
Понедельник		7	14	21	**28**
Вторник	1	8	15	22	29
Среда	2	9	16	23	30
Четверг	3	10	17	24	
Пятница	4	11	18	25	
Суббота	5	12	19	26	

ПРАЗДНИКИ:

27 и 28 апреля—Пасха.

МАЙ

(31 день).

ТАБЕЛЬ-КАЛЕНДАРЬ.

Воскресенье		**4**	**11**	**18**	**25**
Понедельник		5	12	19	26
Вторник		6	13	20	27
Среда		7	14	21	28
Четверг	**1**	8	15	22	29
Пятница	2	9	16	23	30
Суббота	3	10	17	24	31

ПРАЗДНИКИ:

1 мая—День Интернационала.

ИЮНЬ

(30 дней).

Воскресенье	**1**	**8**	**15**	**22**	**29**
Понедельник	2	9	**16**	23	30
Вторник	3	10	17	24	
Среда	4	11	18	25	
Четверг	**5**	12	19	26	
Пятница	6	13	20	27	
Суббота	7	14	21	28	

ПРАЗДНИКИ:

5 июня—Вознесение, 15 июня—Троица, 16—День отдыха.

ПАМЯТНЫЙ ЛИСТОК.

ИЮЛЬ

(31 день).

ТАБЕЛЬ-КАЛЕНДАРЬ.

Воскресенье		**6**	**13**	**20**	**27**
Понедельник		7	14	21	28
Вторник	1	8	15	22	29
Среда	2	9	16	23	30
Четверг	3	10	17	24	31
Пятница	4	11	18	25	
Суббота	5	12	19	26	

ПРАЗДНИКИ:
нет.

АВГУСТ

(31 день).

Воскресенье		**3**	**10**	**17**	**24**	**31**
Понедельник		4	11	18	25	
Вторник		5	12	19	26	
Среда		**6**	13	20	27	
Четверг		7	14	21	28	
Пятница	1	8	**15**	22	29	
Суббота	2	9	16	23	30	

ПРАЗДНИКИ:
6 августа—Преображение; 15 августа—Успение.

СЕНТЯБРЬ

(30 дней).

ТАБЕЛЬ-КАЛЕНДАРЬ.

Воскресенье		**7**	**14**	**21**	**28**
Понедельник	1	8	15	22	29
Вторник	2	9	16	23	30
Среда	3	10	17	24	
Четверг	4	11	18	25	
Пятница	5	12	19	26	
Суббота	6	13	20	27	

ПРАЗДНИКИ:

7 сентября—„Международный юношеский день".

ОКТЯБРЬ

(31 день).

Воскресенье		**5**	**12**	**19**	**26**
Понедельник		6	13	20	27
Вторник		7	14	21	28
Среда	1	8	15	22	29
Четверг	2	9	16	23	30
Пятница	3	10	17	24	31
Суббота	4	11	18	25	

ПРАЗДНИКИ:

нет.

НОЯБРЬ

(30 дней).

ТАБЕЛЬ-КАЛЕНДАРЬ.

Воскресенье		**2**	**9**	**16**	**23**	**30**
Понедельник		3	10	17	24	
Вторник		4	11	18	25	
Среда		5	12	19	26	
Четверг		6	13	20	27	
Пятница		**7**	14	21	28	
Суббота	1	8	15	22	29	

ПРАЗДНИКИ:

7 ноября—День Пролетарской Революции.

ДЕКАБРЬ

(31 день).

Воскресенье		**7**	**14**	**21**	**28**
Понедельник	1	8	15	22	29
Вторник	2	9	16	23	30
Среда	3	10	17	24	31
Четверг	4	11	18	**25**	
Пятница	5	12	19	**26**	
Суббота	6	13	20	27	

ПРАЗДНИКИ:

25 и 26 декабря—Рождество.

ПАМЯТНЫЙ ЛИСТОК.

Революционные праздники.

22 (9) ЯНВАРЯ.

22-го января (по старому стилю 9-го) 1905 г., по приказу царского правительства Николая Романова, были расстреляны питерские рабочие, мирно шедшие к Зимнему дворцу для передачи прошения (петиции) царю.

Еще 1-го января забастовал Путиловский завод из-за увольнения нескольких рабочих. Забастовка перекинулась на другие предприятия Петрограда; 7-го января (ст. ст.) число забастовщиков достигло 150.000 человек. «Общество фабричных и заводских рабочих», организованное при участии полиции и охранки и возглавлявшееся охранником попом Гапоном, пыталось уладить конфликт мирным путем. Но попытки не увенчались успехом. Под влиянием требований рабочих «Обществу» пришлось взять на себя руководство рабочим массовым шествием к царю с петицией.

В петиции были выставлены требования амнистии политическим заключенным, свобод, отделения церкви от государства, восьмичасового рабочего дня, нормальной заработной платы и др.

В воскресенье, 9-го января (22-го), рабочие с женами и детьми, с хоругвями и иконами, с пением «Отче наш» двинулись к «царю-батюшке». В этом шествии участвовали свыше 200.000 человек. Площадь у Зимнего дворца и прилегающие улицы были заняты войсками.

В разных местах рабочие были встречены отрядами солдат и казаков, которые преградили путь и открыли по рабочим стрельбу.

Сотни людей были убыты, тысячи—ранены и избиты нагайками.

У самых темных и несознательных рабочих открылись глаза после этого, и рабочие ответили царю революцией 1905 г.

8 МАРТА.

Этот полупраздничный день проводится во всех странах, как праздник работницы, праздник наиболее отсталого и задавленного отряда рабочего класса.

День работниц установлен в 1910 г. на международном женском социалистическом с'езде для того, чтобы пробуждать женщин-работниц, вовлекать их в борьбу всего рабочего класса против капитала, научить бороться за полное раскрепощение трудящейся женщины.

В России международный день работниц праздновался впервые в 1913 г.

Работницы Западной Европы выдвигали требование в первую очередь избирательного права; русская работница выступила непримиримым врагом царского самодержавия и ее лозунгом был лозунг свержения царского правительства. Под этим лозунгом прошел «день» и в 1914 году.

В 1915—16 г.г. международный день работниц был сорван вождями II-го предательского Интернационала. «День» праздновали только в Норвегии, Швеции и России и прошел под знаменем «война—войне».

Особенно грандиозно был проведен «день» в 1917 году в России. Это было в разгар борьбы всего рабочего класса с царским самодержавием. В этот день работницы бросили работу и вышли на улицу с требованием: «Долой войну! Долой самодержавие!» В забастовке и демонстрациях приняли участие и остальные рабочие и завершились они вооруженным восстанием и свержением самодержавия.

В Советской России этот праздник особенно важен, так как у нас женщина пользуется всеми правами трудящихся и может многое сделать для своего счастья, и вместе с тем помочь пролетариату и Советской Власти вести нашу страну к светлому будущему и устроить ее хозяйство.

12 МАРТА.

В феврале 1917 г. восставшими рабочими, крестьянами и солдатами царизму был нанесен смертельный удар. С царской монархией, державшейся веками, было покончено в несколько дней.

Эта быстрота победы явилась результатом той революционной подготовки и опыта, которые пролетариат получил в дни величайших битв 1905—1906 г. Первая революция глубоко взрыла, пробудила к политической борьбе миллионы рабочих и десятки миллионов крестьян. Опыт первой революции не пропал даром.

Могучим ускорителем февральской революции явилась империалистическая война.

Помещики и капиталисты чудовищно наживались на войне и военных поставках.

Буржуазия вела войну, рассчитывая на победу, захваты и огромные прибыли, но дворянство и царское правительство изменнически саботировало, бездарные генералы вели армию на поражение, плохо вооруженные и незнавшие, ради чего они воюют; голодные и раздетые солдаты гибли сотнями тысяч.

В то же время на глазах всей страны развертывалась картина распутинских нравов царского дома и высшей аристократии.

А положение рабочего класса и крестьян становилось с каждым новым днем войны все хуже и хуже. Росло недовольство войной и всем создавшимся положением.

Было ясно, что без революции из войны не вылезти.

В Петрограде начали вспыхивать забастовки, все более разрастаясь и увеличиваясь, все более принимая открытый политический характер. 7 марта (нов. ст.) произошли продовольственные беспорядки (разгром нескольких булочных), а 8-го, в женский день работницы вышли под руководством большевиков на демонстрацию под лозунгом: «Хлеба и мира!». «Долой войну!», «Долой самодержавие!». К ним присоединились рабочие.

Демонстрация не прекращалась и на другой день.

Забастовка к 9-му марта охватила ряд предприятий: бастовало до 200.000 рабочих. На улицах появились казаки, начались попытки устройства баррикад. 10-го марта забастовка в Петрограде стала всеобщей. Рабочие начали избирать своих представителей в Совет Рабочих Депутатов. На улицу правительством были выведены надежные войсковые части. Раздались первые выстрелы.

На следующий день на улицах оказались десятки тысяч рабочих. В ход были пущены пулеметы. 12-го марта (по старому стилю— 27-го февраля) к восставшим рабочим присоединились солдаты некоторых гвардейских полков. Чтобы овладеть движением, буржуазия поспешила стать на сторону революции. В ночь на 12-ое марта членами Государственной Думы был создан временный Исполнительный Комитет Государственой Думы. В тот же день образовался Совет Рабочих Депутатов, собравшийся на свое первое заседание. Начались аресты царских министров и сановников. Временный Исполнительный Комитет по телеграфу известил все города о своем возникновении. Николай Романов, бросившийся из ставки в Петербург, был задержан на станции Дно и 15-го (2-го) марта подписал в Пскове отречение от престола в пользу своего брата Михаила. На другой день в Петрограде отрекся и Михаил. 15-го же числа окончательно сформировалось Временное Правительство, постановившее 20 (7) марта арестовать бывшего царя и его жену. Самодержавие перестало существовать.

18 МАРТА.

В 1870—71 г.г. между французским и прусским правительствами происходила война. Французы терпели поражение за поражением.

Французские армии были разбросаны, и немцы разбивали их по-очереди, захватив в сентябре 1870 г. самую большую армию с главной квартирой и императором в плен в г. Седане.

Парижское население об'явило свергнутым правительство императора, спровоцировавшего Францию на войну и доведшего страну до поражения.

Буржуазия создала свое временное правительство, которое об'явило, что будет защищать Францию, а само, зная, что защищать Францию может только народ во главе с пролетариатом при непрерывном росте революции, повело дело к тому, чтобы показать невозможность войны и заключить скорее мир с Бисмарком.

Войска продолжали отступать.

Правительство хотело удрать из Парижа, но рабочие не дали ему возможности уйти из-под своих рук.

Прусские войска подошли к Парижу— столице Франции. На защиту Парижа единодушно поднялось все население его: была организована «национальная гвардия», состоявшая преимущественно из рабочих, в которой числилось до 600.000 человек.

Буржуазия поняла опасность этого положения и поспешила заключить мир с пруссаками немедленно.

Рабочие не признали этого мира, а попытка главы французского правительства— Тьера разоружить национальную гвардию потерпела неудачу. Тьер со всей своей кликой бежал в Версаль (в 30-ти верстах от Парижа), откуда и начал вести борьбу с рабочим Парижем.

После бегства Тьера власть перешла к Ц. К. национальной гвардии и 18-го марта 1871 г. была провозглашена Коммуна, в которую 16-го марта было избрано 90 человек, в большинстве революционеров и социалистов.

Коммуна в своей недолговечной истории осуществила целый ряд революционных требований. Она провела в жизнь всеобщее вооружение народа, провела отделение церкви от государства, национализировала церковное имущество, передала фабрики и заводы, брошенные хозяевами, в руки кооперативных товариществ и т. д.

Вся деятельность Коммуны была направлена в тому, чтобы диктатура пролетариата одержала победу над силами буржуазии.

Парижская Коммуна просуществовала только 2 месяца и два дня. К 20 мая версальцы завладели всеми укреплениями Парижа, а с 21-го по 28-ое мая происходит жесточайшая расправа с коммунарами, известная в истории под названием «кровавой недели», в течение которой было замучено, убито и растреляно до 30.000 человек— мужчин, женщин и детей.

Пролетариат всего мира чтит Парижскую Коммуну, чтит не только потому, что она унесла много жертв, но и потому, что она была первой попыткой пролетариата воплотить в жизнь свою классовую диктатуру

Коммуна погибла, но бессмертные идеи, во имя которых гибли парижские рабочие и работницы, остались жить и звать пролетариат к мести и освобождению.

Вот почему в день 18-го марта все угнетенные всего мира, все порабощенные земного шара сосредоточивают свое внимание на героической попытке парижских рабочих низвергнуть власть буржуазии.

4 (17) АПРЕЛЯ 1912 Г.

Реакция, наступившая после подавления революции 1905 г., ослабила рабочее движение. Кровавая вакханалия усмирения рабочих и крестьян путем карательных экспедиций, расстрелов военно-полевых судов, происходившая на всей территории царской России, обескровила рабочий класс.

Но в 1912 г. начинается новый под'ем.

Верное своим старым обычаям царское правительство встретило его нагайкой и штыками и вновь, как 9 января 1905 года, обагрило свои руки в крови рабочих.

17-го апреля (4-го по ст. ст.) в далекой сибирской тайге, на Ленских приисках, был произведен расстрел нескольких сот рабочих. В феврале месяце рабочие приисков, под влиянием невыносимых условий существования, пред'явили тринадцать требований. В числе их были: увеличение заработной платы на 30 проц., 8 час. рабочий день и удаление особенно ненавистных для рабочих 27 человек из администрации.

На приисках, удаленных на 2.000 в. от жел. дор., в это время не было достаточно вооруженной силы, и потому администрация оттягивала переговоры, вызвав в то же время войска из Иркутска. Оттуда прибыл отряд солдат с жандармским ротмистром Трещенковым и прокурором во главе.

Выборные от рабочих для переговоров с администрацией (выборы происходили по предложению исправника и окружного инженера) были арестованы. 17 апреля рабочие пошли на Надеждинский прииск для переговоров.

Во время переговоров по рабочим была открыта стрельба по приказанию ротмистра Трещенко, 270 чел. рабочих было убито и 250 ранено. Этот зверский расстрел всколыхнул всю трудящуюся Россию. Рабочие Питера, Москвы и ряда других городов ответили на него забастовками.

После Ленского расстрела революционное движение в России развивается быстрым темпом, достигнув наибольшего напряжения летом 14-го года. И только война приостановила это движение, отсрочив свержение самодержавия на 3 года.

17 апреля—день ленского расстрела — не празднуется, но рабочие вспоминают в этот день царскую расправу на своих митингах.

1 МАЯ.

Первое мая—международный праздник солидарности рабочего класса, день подсчета революционных баталионов пролетариата и подведения итогов его завоевания. Начало этому международному пролетарскому празднику было положено на первом конгрессе 2-го Интернационала 1889 года.

Из года в год первого мая рабочие почти во всех капиталистических странах проводили митинги, демонстрации под своими первомайскими лозунгами восьмичасового рабочего дня, уничтожения милитаризма, борьбы за социализм.

В России 1 мая праздновалось впервые в 1891 году. Это празднование еще не имело больших размеров. Празднование состоялось лишь в крупнейших городах.

В 1902 г. 1 мая в России было связано уже с уличными манифестациями и столкновениями с полицией и казаками.

Революционный под'ем в 1905 г. придал празднованию широкие размеры.

В 1906 г. рабочие уже почти всей России принимали участие в этом праздновании (массовые шествия, открытые митинги, собрания и, наконец, всеобщая забастовка). Помимо общих первомайских лозунгов, русские рабочие выдвигали и лозунг свержения самодержавия.

В 1915 г. социалистические партии Германии, Франции и Англии во имя «оборонительной войны», «защиты отечества» и «работы на оборону» призвали рабочих этих стран отказаться от празднования 1-го мая. Интернациональное рабочее движение в 1914 г. было разбито. 1-го мая—дня солидарности рабочего класса — больше не существовало.

Только с организацией Коммунистического Интернационала майский праздник снова принимает боевой классовый характер борьбы за коммунизм.

До 17-го года первомайский праздник в России почти всегда в рабочих центрах сопровождался столкновениями с полицией и жандармами, массовыми арестами, ссылками. Свободно русский рабочий провел первое мая впервые в 1917 г. Грандиознейшие демонстрации прошли под лозунгами: «Война —войне». «Вся власть советам».

1918 год—первый год Советской власти, власти рабочего класса. И первое мая—день борьбы с царским самодержавием, с «капиталистическим отечеством», — становится с этого времени праздником укрепления Советской власти и строительства новой трудовой жизни.

7 СЕНТЯБРЯ.

Решение об организации ежегодно международного юношеского дня было впервые принято международным социалистическим конгрессом молодежи в Берне, в апреле 1915 г. Это было в самый разгар империалистической бойни и предательства вождей II Интернационала.

Призывая рабочую молодежь всех стран к борьбе против войны и милитаризма, чего не сделал II Интернациона, конгресс постановил: «принять необходимые меры к тому, чтобы в одно и то же время социалистические организации в различных странах, по возможности, при содействии их профессиональных союзов, организовали международный антимилитаристический день молодежи».

Первый юношеский день состоялся 3 октября 1918 года. В воззвании бюро молодежи, призывающем молодежь к участию в юношеском дне, говорилось: «молодые социалисты должны во всех странах стать авангардом революционных борцов за мир. Беззаветно мы отдаемся пролетарской борьбе за освобождение. Сто раз приятнее погибнуть жертвами за революционную борьбу, чем на поле битвы в борьбе с классовыми товарищами других стран, на поле битвы ради жажды наживы наших врагов».

В Швеции, Дании, Норвегии, Голландии, Германии, Америке, Румынии и Португалии молодежь организовала демонстрации, в которых приняло участие, по приблизительному подсчету, 120.000 человек. Это было первое революционное выступление в международном масштабе против империалистической войны и имело большое значение, как в смысле отрезвления от шовинистического угара рабочих масс, шедших за социалистами-предателями, так и в смысле организации международной солидарности рабочих.

В 1919 г. единогласно постановлено присоединиться к III Коммунистическому Интернационалу, войти в него и сделать юношеским днем первое воскресение сентября.

В 1922 году Советское Правительство включило юношеский день в число великих праздников трудящихся России.

7 НОЯБРЯ (25 ОКТЯБРЯ СТ. СТ.).

Февральская революция 1917 года была совершена рабочими в городах и солдатами на фронте. Но хозяином положения оказалась буржуазия и стоявшие у власти социалисты-соглашатели, не могли ничего дать рабочим и крестьянам, т. к. сами находились всецело во власти своей союзницы — буржуазии. Народ изнемогал от навязанной ему империалистической войны и требовал мира, а правительство Керенского заявляло о своей преданности союзникам и, по их настоянию, предприняло гибельное наступление в Галиции. Рабочее законодательство лежало под сукном, и буржуазия всячески тормозила проведение его в жизнь, так что даже восьмичасовой рабочий день, осуществленный явочным порядком, не получил законодательного утверждения. Министром земледелия был вождь социалистов-революционеров Виктор Чернов. И хотя с.-р. называли себя крестьянскою партиею, а Чернова «крестьянским министром», крестьяне не только не получили помещичьей земли, но и не видели в ближайшем будущем надежды на ее получение; и вот, в рабочие массы все больше и больше стал проникать лозунг, брошенный еще в апреле тов. Лениным: «Вся власть Советам», а крестьяне, не дожидаясь милости от своего министра, стали сами не только делить помещичью землю, но и уничтожать имущество ненавистных им помещиков.

Седьмого ноября (нов. ст.) 1917 г. Временное Правительство было свергнуто восставшими рабочими, солдатами и крестьянами. Вся полнота власти перешла к Советам.

Свержение Временного Правительства было подготовлено и проведено большевиками.

Уже в сентябре 1917 г. коммунистическая партия начала энергично подготовлять восстание; в Петрограде был созван ряд совещаний ответственных партийных работников, а 16 октября (ст. ст.) был образован Военно-Революционный Комитет, который должен был мобилизовать военные силы для переворота.

24-го октября (ст. ст.) глава Временного Правительства Керенский отдал приказ об аресте Военно-Революционного Комитета. В ответ на этот приказ в ночь на 25-е октября (ст. ст.) войсками Военно-Революционного Комитета были без боя заняты главнейшие учреждения Петрограда, а само Временное Правительство было осаждено в Зимнем Дворце, а вечером этого же дня Зимний Дворец был взят, правительство капиталистов арестовано (за исключением Керенского, который успел скрыться). Открывшийся в ту же ночь 2-й Всероссийкий С'езд Советов, на котором было большинство большевиков, постановил взять власть в свои руки. На следующий же день было образовано рабоче-крестьянское правительство во главе с тов. Лениным, которое именуется и до сих пор «Советом Народных Комиссаров». Захват власти пролетариатом в Питере имел решающее значение для всей остальной России; рабочие и солдаты под руководством большевиков восстают в ряде городов (Москва, Киев, Харьков и др.) и после непродолжительных боев одерживают победу над буржуазией.

Вторым С'ездом Советов были приняты декреты о мире и передаче всех помещичьих земель без выкупа крестьянам.

Ни одно буржуазное правительство в мире не могло бы продержаться и шести недель при тех невозможных трудностях, ко-

торые приходилось преодолевать советской власти с момента своего возникновения в течение вот уже шести лет. Достаточно сказать, что когда рабочие и крестьяне взяли власть в свои руки, то запас топлива на всех железных дорогах Республики был только на 10 дней; фабрики и заводы едва-едва дышали, городское хозяйство находилось в состоянии упадка и т. д.

Рабочая революция легко победила благодаря сознательности, сплоченности и дисциплине рабочего класса, поддержке крестьянства и армии и, благодаря тому, что во всей огромной стране уже имелся аппарат рабоче-крестьянской власти — Советы.

На другой день буржуазные и меньшевистские газеты пророчили, что новая власть не продержится и пары недель. А между тем, она оказалась более прочной, чем какое-либо другое правительство в мире. Она вывела страну из самой кровавой в истории человечества войны за интересы капитала и в течение 7 лет одержала ряд бессмертных побед над белыми армиями, над вооруженными силами иностранных буржуазных правительств и блокадой ими нашей страны, над разрухой в крестьянском хозяйстве и промышленности.

Еще до сих пор трудно и тяжело приходится рабочим и крестьянам в России, но когда мы смотрим на пройденный шестилетний путь борьбы советской власти, то должны признать, что самое тяжелое время осталось позади. Советская власть за 6 лет своего существования добилась больших достижений и, самое основное из них—то, что мы вступаем в 7-ю годовщину существования диктатуры пролетариата.

Достижение это обусловливается прежде всего блестящими победами на фронтах гражданской войны. Уже к концу пятого года существования советской власти было завершено очищение советской территории от белогвардейских банд и иностранных оккупантов: в октябре 1922 г. японцы и белогвардейцы очистили Дальний Восток — последнее гнездо белогвардейщины.

Одновременно с победами на военных фронтах советская власть стремилась достигнуть побед и на хозяйственном фронте. В последние 2—3 года не только приостановилось разрушение нашего хозяйства, но мы имеем неуклонный, хотя и медленный, его под'ем. Наши доходы от всех отраслей хозяйства в 1921 г. достигли 4½ миллиардов (золот.), в 1922 они подымаются до $5^1/_8$ миллиарда. Крупная промышленность в 1921 году давала валового дохода 669 миллионов, в 1922 г. она дает уже 954 миллиона, а доходность кустарной промышленности соответственно повысилась с 260 миллионов до 435 миллионов. Достижения на военном и экономическом фронтах дали возможность добиться советской власти значительных результатов в области укрепления влияния Советской России в международном масштабе. Фактически все капиталистические государства вынуждены были признать Советскую Власть, вести с нашим правительством переговоры и делать те или иные уступки.

К 7-му году своего существования Советская Россия возросла до могущественного фактора в мировой политической жизни. Она является не только гордостью рабочих, но и примером для мирового пролетариата. Она является светочем мировой революции, упорно и настойчиво наступающей на горло капитализма.

ПАМЯТНЫЙ ЛИСТОК.

Магометанский Календарь на 1924 год.

(1342—1343 год Гиджри—354 дня).

1342 год Гиджри.

Джемадиль-эввель—30 дней.

Дни недели.		Джм.	Янв.	Джм.	Янв.	Праздники.
Джумга — Пятн. .		—	—	27	4	
Шенбе — Субб. .		—	—	28	5	
Як-шенбе — Вскр. .	Начало этого месяца	—	—	29	6	
Ду-шенбе — Понд. .	приходится на декабрь	—	—	30	7	Нет.
Се-шенбе — Втор. .	1923 года.	24	1	—	—	
Чаар-шенбе — Среда .		25	2	—	—	
Пендж-шенбе— Четв. .		26	3	—	—	

Джемадиль-ахир—29 дней.

Дни недели.	Джм.	Янв.	Джм.	Янв.	Джм.	Янв.	Джм.	Янв.	Джм.	Февр.	Праздники.
Джумга — Пятн	—	—	4	11	11	18	18	25	25	1	
Шенбе — Субб. .	—	—	5	12	12	19	19	26	26	2	
Як-шенбе — Вскр. .	—	—	6	13	13	20	20	27	27	3	
Ду-шенбе — Понд .	—	—	7	14	14	21	21	28	28	4	Нет.
Се-шенбе — Втор .	1	8	8	15	15	22	22	29	29	5	
Чаар-шенбе — Среда .	2	9	9	16	16	23	23	30	—	—	
Пендж шенбе— Четв. .	3	10	10	17	17	24	24	31	—	—	

Реджеб—30 дней.

Дни недели.	Ржд.	Фвр.	Рдж.	Фв.	Р ж.	Фвр.	Р ж.	Фвр.	Ржд.	Мрт.	Праздники.
Джумга — Пятн. .	—	—	3	8	10	15	17	22	24	29	*Рагаиб*—2-го реджеба—7 февраля.
Шенбе — Субб. .	—	—	4	9	11	16	18	23	25	1	
Як-шенбе — Вскр. .	—	—	5	10	12	17	19	24	26	2	*Тахвил-и-кибла* — 15-го реджеба—20-го февраля.
Ду-шенбе — Понд. .	—	—	6	11	13	18	20	25	**27**	3	
Се-шенбе — Втор .	—	—	7	12	14	19	21	26	28	4	*Миградж-иннаби* (вознесение Пророка на небо).
Чаар-шенбе — Среда .	1	6	8	13	15	20	22	27	29	5	27 реджеба—3 марта.
Пендж-шенбе— Четв. .	**2**	7	9	14	16	21	23	28	30	6	

Шаабан—29 дней.

Дни недели.	Шаб.	Мрт.	Шаб.	Мрт.	Шаб.	Мрт.	Шаб.	Мрт.	Шаб.	Апр.	Праздники.
Джумга — Пятн.	1	7	8	14	**15**	**21**	22	28	29	4	*Бараат* — 15-го шаабана—21 го марта.
Шенбе — Субб.	2	8	9	15	16	22	23	29	—	—	
Як-шенбе — Вскр.	3	9	10	16	17	23	24	30	—	—	
Ду-шенбе — Понд.	4	10	11	17	18	24	25	31	—	—	
Се-шенбе — Втор	5	11	12	18	19	25	26	1	—	—	
Чаар-шенбе — Среда	6	12	13	19	20	26	27	2	—	—	
Пендж шенбе— Четв.	7	13	14	20	21	27	28	3	—	—	

Рамазан—30 дней.

Дни недели.	Рам.	Апр.	Рам.	Апр.	Рам.	Апр.	Рам.	Апр.	Рам.	Май.	Праздники.
Джумга — Пятн.	—	—	7	11	14	18	**21**	**25**	28	2	*Рамазан* (начало поста) - 1-го рамазана — 5-го апреля.
Шенбе — Субб.	**1**	**5**	8	12	15	19	22	26	29	3	
Як-шенбе — Вскр.	2	6	9	13	16	20	23	27	30	4	*Нэзул-и-коран* — 17-го рамазана—21 апреля.
Ду-шенбе — Понд.	3	7	10	14	**17**	**21**	24	28	—	—	*Фетха Мекка* — 21-го рамазана — 25 апреля.
Се-шенбе — Втор.	4	8	11	15	18	22	25	29	—	—	
Чаар-шенбе — Среда	5	9	12	16	19	23	**26**	**30**	—	—	*Лайлятуль Кадр*—26-го рамазана—30 апреля.
Пендж шенбе— Четв.	6	10	13	17	20	24	27	1	—	—	

Шевваль—29 дней.

Дни недели.	Шев.	Май.	Шев.	Май.	Шев.	Май.	Шев.	Май.	Шев.	Июнь.	Праздники.
Джумга — Пятн.	—	—	5	9	12	16	19	23	26	30	*Айди-фитр*—1—3 шевваля—5—7 мая.
Шенбе — Субб.	—	—	6	10	13	17	20	24	27	31	
Як-шенбе — Вскр.	—	—	7	11	14	18	21	25	28	1	
Ду-шенбе — Понд.	**1**	**5**	8	12	15	19	22	26	29	2	
Се-шенбе — Втор.	**2**	**6**	9	13	16	20	23	27	—	—	
Чаар-шенбе — Среда	**3**	**7**	10	14	17	21	24	28	—	—	
Пендж шенбе— Четв.	4	8	11	15	18	22	25	29	—	—	

Зулькада—30 дней.

Дни недели.	Злк.	Июнь	Злк.	Июнь	Злк.	Июнь	Злк.	Июнь	Злк.	Июнь	Праздники.
Джумга — Пятн.	—	—	4	6	11	13	18	20	25	27	
Шенбе — Субб.	—	—	5	7	12	14	19	21	26	28	
Як-шенбе — Вскр.	—	—	6	8	13	15	20	22	27	29	
Ду-шенбе — Понд.	—	—	7	9	14	16	21	23	28	30	Нет.
Се-шенбе — Втор.	1	3	8	10	15	17	22	24	29	1	
Чаар-шенбе — Среда	2	4	9	11	16	18	23	25	30	2	
Пендж-шенбе — Четв.	3	5	10	12	17	19	24	26	—	—	

Зульхиджа—30 дней.

Дни недели.	Злх.	Июль	Злх.	Июль	Злх.	Июль	Злх.	Июль	Злх.	Июль	Злх.	Авг.	Праздники.
Джумга — Пятн.	—	—	2	4	9	11	16	18	23	25	30	1	*Арафа* – 9 Зульхиджа —11 июля.
Шенбе — Субб.	—	—	3	5	10	12	17	19	24	26	—	—	*Айди-Курбан* — в честь жертвоприношения Авраамом сына Измаила — 10 — 12 Зульхиджа – 12 —14 июля.
Як-шенбе — Вскр.	—	—	4	6	11	13	18	20	25	27	—	—	
Ду-шенбе — Понд.	—	—	5	7	12	14	19	21	26	28	—	—	
Се-шенбе — Втор.	—	—	6	8	13	15	20	22	27	29	—	—	
Чаар-шенбе — Среда	—	—	7	9	14	16	21	23	28	30	—	—	
Пендж-шенбе — Четв.	1	3	8	10	15	17	22	24	29	31	—	—	

1343 год Гиджри.

Мухаррем—30 дней.

Дни недели.	Мхр.	Авг.	Мхр.	Авг.	Мхр.	Авг.	Мхр.	Авг.	Мхр.	Авг.	Праздники.
Джумга — Пятн.	—	—	7	8	14	15	21	22	28	29	*Мухаррем—Новый год* —1 Мухаррема—2 авг.
Шенбе — Субб.	1	2	8	9	15	16	22	23	29	30	*Ашура* —10 Мухаррема —11 августа.
Як-шенбе — Вскр.	2	3	9	10	16	17	23	24	30	31	
Ду-шенбе — Понд.	3	4	10	11	17	18	24	25	—	—	*Кабул-ислам* — 12 мухаррема—13 августа.
Се-шенбе — Втор.	4	5	11	12	18	19	25	26	—	—	
Чаар-шенбе — Среда	5	6	12	13	19	20	26	27	—	—	
Пендж-шенбе — Четв.	6	7	13	14	20	21	27	28	—	—	

Сефер—29 дней.

Дни недели.	Сфр.	Снт.	Сфр.	Снт.	Сфр.	Снт.	Сфр.	Снт.	Сфр.	Снт.	Праздники.
Джумга — Пятн. .	—	—	5	5	12	12	19	19	26	26	
Шенбе — Субб. .	—	—	6	6	13	13	20	20	27	27	
Як-шенбе — Вскр. .	—	—	7	7	14	14	21	21	28	28	
Ду-шенбе — Понд. .	1	1	8	8	15	15	22	22	29	29	Нет.
Се-шенбе — Втор. .	2	2	9	9	16	16	23	23	—	—	
Чаар-шенбе — Среда .	3	3	10	10	17	17	24	24	—	—	
Пендж-шенбе — Четв. .	4	4	11	11	18	18	25	25	—	—	

Рабиуль-эввель—30 дней.

Дни недели.	Раб.	Снт.	Раб.	Окт.	Раб.	Окт.	Раб.	Окт.	Раб.	Окт.	Праздники.
Джумга — Пятн. .	—	—	4	3	11	10	18	17	25	24	*Мавлюденнаби*—Рождение Пророка—12 Рабиуль-эввеля—11 октября.
Шенбе — Субб. .	—	—	5	4	12	11	19	18	26	25	
Як-шенбе — Вскр. .	—	—	6	5	13	12	20	19	27	26	
Ду-шенбе — Понд. .	—	—	7	6	14	13	21	20	28	27	
Се-шенбе — Втор. .	1	30	8	7	15	14	22	21	29	28	
Чаар-шенбе — Среда .	2	1	9	8	16	15	23	22	30	29	
Пендж-шенбе — Четв. .	3	2	10	9	17	16	24	23	—	—	

Рабиуль-ахир—29 дней.

Дни недели.	Раб.	Окт.	Раб.	Нбр.	Раб.	Нбр.	Раб.	Нбр.	Раб.	Нбр.	Праздники.
Джумга — Пятн. .	—	—	2	31	9	7	16	14	23	21	
Шенбе — Субб. .	—	—	3	1	10	8	17	15	24	22	
Як-шенбе — Вскр. .	—	—	4	2	11	9	18	16	25	23	
Ду-шенбе — Понд. .	—	—	5	3	12	10	19	17	26	24	Нет.
Се-шенбе — Втор. .	—	—	6	4	13	11	20	18	27	25	
Чаар-шенбе — Среда .	—	—	7	5	14	12	21	19	28	26	
Пендж-шенбе — Четв. .	1	30	8	6	15	13	22	20	29	27	

Джемадиль-эввель—30 дней.

Дни недели.	Джм.	Нбр.	Джм.	Дкб.	Джм.	Дкб.	Джм.	Дкб.	Джм.	Дкб.	Праздники.
Джумга — Пятн. .	1	28	8	5	15	12	22	19	29	26	
Шенбе — Субб. .	2	29	9	6	16	13	23	20	30	27	
Як-шенбе — Вскр. .	3	30	10	7	17	14	24	21	—	—	
Ду-шенбе — Понд. .	4	1	11	8	18	15	25	22	—	—	Нет.
Се-шенбе — Втор. .	5	2	12	9	19	16	26	23	—	—	
Чаар-шенбе — Среда .	6	3	13	10	20	17	27	24	—	—	
Пендж-шенбе — Четв. .	7	4	14	11	21	18	28	25	—	—	

Джемадиль-ахир—29 дней.

Дни недели.	Джм.	Дкб.		Праздники.
Джумга — Пятн. .	—	—		
Шенбе — Субб. .	—	—		
Як-шенбе — Вскр. .	1	28	Остальные дни этого месяца переходят на 1925 год.	Нет.
Ду-шенбе — Понд. .	2	29		
Се-шенбе — Втор. .	3	30		
Чаар-шенбе — Среда .	4	31		
Пендж-шенбе — Четв. .	—	—		

Еврейский Календарь

(5684—5685 г. от сотворения мира).

5684 г. — Тарпат.

Шват (Январь)—29 дней.

Первое число Шват соответствует 7 января 1924 г. Праздников нет.

Адар-Алеф (Февраль)—29 дней.

Первое число — 5 февраля. Праздников нет.

Адар-Бейс (Март)—29 дней.

Первое число — 6 марта.
Праздники: 20 марта—Пурим-Эсеирь.

Нисон (Апрель)—30 дней.

Первое число — 5 апреля.
Праздники: 19—26 апреля—Пасха.

Ииар (Май)—29 дней.

Первое число — 5 мая.
Праздники: 22 мая—Лаг-Боймер.

Сивон (Июнь)—30 дней.

Первое число — 3 июня.
Праздники: 8 и 9 июня—Швуэс (русск. Троица).

Тамуз (Июль)—29 дней.

Первое число — 3 июля.
Праздники: 20 июля—Шивоосор-бтамуз (пост).

Ов (Август)—30 дней.

Первое число — 1 августа.
Праздники: 10 августа—Тишо-Бов (пост).

Элул (Сентябрь)—29 дней.

Первое число — 31 августа.
Праздники: 28 сентября—Канун Нового года.

5685 г. — Тарпаh

Тишри (Октябрь)—30 дней.

Первое число — 29 сентября.
Праздники: 29 и 30 сентября—1-й и 2-й день Нового года.
1 октября—3-й день Нового года (пост).
8 октября—Иом-Кипур (Судный день).
13/21 октября—Сукэйс (Кущи).

Хэшвен (Ноябрь)—30 дней.

Первое число — 30 октября. Праздников нет.

Кислейв (Декабрь)—29 дней.

Первое число — 30 ноября.
Праздники: С 26 декабря—(8 дней) Хануко (Маккавеи).

Хронологический Указатель событий.

1407 г. В русских летописях впервые упоминается о Сибирской земле.

1480 г. Свержение татарского ига.

1492 г. Открытие Америки.

1499 г. Покорение Югорской земли (Сев.-Западной части Сибири).

1554 г. Покорение Астраханского царства.

1555. г. Прибытие в Москву послов от Сибирского царя Едигера с данью и предложением взять сибирскую землю в подданство Московского царя.

1563 г. Хан Кучум об'единил под своей властью сибирские царства и прекратил дань Москве.

1564 г. (1 марта). Открытие первой типографии в России.

1579 г. Поход Ермака, окончившийся покорением Сибирского царства.

1590 г. Начало колонизации Сибири (отправлены первые 30 семей русских хлебопашцев из Сольвычегодска).

1593 г. Начало ссылки в Сибирь (сосланы из Углича в Пелым свидетели убийства царевича Димитрия и **Углицкий медный колокол,** трезвоном которого были созваны угличане, произведшие самосуд над убийцами).

1604 г. Основание города Томска на р. Томи.

1628 г. Основание Красноярска.

1641 г. (11 января). Умер Галилей.

1643—1646 г. Первая экспедиция русских на Амур под начальством «письмянного головы» Василия Пояркова.

1649—1650 г. Амурский поход Ерофея Хабарова.

1652 г. Основание Иркутска.

1670 г. (19 июня). Казнь вождя крестьянского восстания Стеньки Разина.

1688 г. (13 июля). Начало английской революции.

1689 г. Русским воеводою Головиным заключен с китайским правительством Нерчинский трактат, определявший границы русских владений на юго-востоке.

Основание Сретенска.

1692 г. (14 мая). Спуск первого корабля при Петре I.

1703 г. Выход в Москве первой в России газеты.

1703 г. (29 мая). Основание Петербурга.

1716 г. Основание Омска.

1722 г. Открытие золота в Нерчинском округе.

1725 г. (9 января). Основание Российской Академии Наук.

1735 г. Башкирский бунт, окончившийся полным подавлением лишь в 1740 году.

1739 г. Первая русская экспедиция в Японию под начальством лейт. Шванеберга.

1740 г. Основание Петропавловска на Камчатке.

1741 г. Экспедиция Беринга, открывшего Алеутские острова.

1741 г. Узаконение ссылки в Сибирь по суду, с подразделением ссыльных на два разряда: «ссыльно-каторжных» и «ссыльно-поселенцев».

1760 г. Основание Дучарского серебро-плавильного завода.

1765 г. Основание Акшинской крепости.

1772 г. (7 августа). Присоединение Белоруссии.

1775 г. (23 января). Публичная казнь Емельяна Пугачева в Москве.

1789 г. (17 июня). Открытие Национального Собрания во Франции.

1789 г. (14 июля). Взятие народом Бастилии—крепости для политических преступников.

1791 г. (20 июня). Бегство Людовика XVI французского из Парижа и арест его.

1791 г. (1 октября). Открытие Законодательного Собрания во Франции.

1792 г. (3 августа). Отмена дворянских привиллегий Национальным Собранием во Франции.

1792 г. (10 августа). Восстание в Париже и арест Людовика XVI.

1792 г. (21 сентября). Открытие Национального Конвента во Франции, провозглашение Республики.

1792 г. (4 октября). Открытие конвента в Париже. Провозглашение республики.

1793 г. (13 июля). Убийство Марата, вождя Великой Французской Революции.

1794 г. (27 июня). Падение Робеспьера во Франции.

1795 г. (26 окт.). Закрытие Национального Конвента во Франции.

1795 г. Присоединение Литвы к России.

1799 г. (9 ноября). Переворот Наполеона-Бонапарта во Франции.

1802 г. Умер А. Н. Радищев русский писатель-революционер.

1805 г. Открыта старейшая сибирская гимназия в Иркутске.

1809 г. (18 сентября). Финляндия перешла в «собственность России» по Фридрихсгамскому миру.

1810 г. Открытие томской гимназии.

1812 г. (24 июня). Вторжение Наполеона I в Россию.

1812 г. (8 сентября). Бородинский бой.

1812 г. (15 сентября). Вступление Наполеона в Москву.

1812 г. (24 октября). Очищение Москвы французами.

1814 г. (1 октября). Открытие «Венского Конгресса» (начало реакционного «Священного союза» победителей Наполеона I).

1815 г. (18 июня). Розгром армии Наполеона I в битве при Ватерлоо.

1818 г. (5 мая). Рождение Карла Маркса.

1820 г. (28 ноября). Родился Фр. Энгельс.

1822 г. Разделение Сибири на Восточную и Западную, с подчинением каждой отдельному ген.-губернатору. В Иркутске открыт совет главного управления Сибири и губернский суд.

1825 г. (27 декабря). Восстание декабристов («14 декабря») на Сенатской площади в Петербурге.

1826 г. (16 янв.). Восстание декабристов на юге России.

1826 г. (25 июля). Повешены вожди декабристов: Пестель, Рылеев, Муравьев-Апостол, Бестужев-Рюмин и Каховский.

1826 г. Сосланы в Сибирь участники восстания 14 декабря (ст. ст.) 1825 года («декабристы»).

1830 г. (27 июля). Революция во Франции.

1835 г. Разрешена частная золотопромышленность в Сибири.

1837 г. (11 февраля). Смерть А. С. Пушкина.

1838 г. Открытие первого женского учебного заведения в Иркутске—Сиропитательного дома Е. Медведниковой.

Открытие богатейшей золотой россыпи по р. Каре.

1839 г. Открыт памятник Ермаку.

1841 г. (28 июля). Смерть М. Ю. Лермонтова.

1844 г. Начало пароходства по рекам Западной Сибири.

1846 г. Начало пароходства на Байкале.

1848 г. (24 февраля). Провозглашение во Франции республики.

1848 г. (9 марта). Начало революции в Вене.

1848 г. (1 июня). Основание «Новой Рейнской газеты» в Кельне Марксом и Энгельсом.

1848 г. (23 июня). Восстание рабочих в Париже против буржуазного правительства.

1848 г. (26 июня). Подавление рабочего восстания в Париже; расстрел более 3000 пленных повстанцев («июньская бойня»).

1849 г. Ссылка в Сибирь «Петрашевцев» и среди них Ф. М. Достоевского.

1849 г. (10 июня). Смерть критика В. Г. Белинского.

1850 г. (4 января). Чтение смертного приговора первым русским социалистам-петрашевцам на Семеновском плацу (после команды взять на прицел они были помилованы).

1850 г. Начало занятия русскими устья Амура. Основание первых поселений: Петровского зимовья и позже Николаевского поста (ныне г. Николаевск).

1851 г. (25 февраля). Смерть знаменитого русского математика Н. И. Лобачевского.

1851 г. Первое ученое общество в Сибири: Сибирск. отдел Русского Географического общества.

1851 г. (2 декабря). Переворот Луи-Бонапарта (Наполеона III) в Париже.

1852 г. (6 марта). Смерть Н. В. Гоголя.

1853 г. Основаны на Амуре Мариинский и Александровский посты, а на о. Сахалине Муравьевский пост.

1854 г. Бомбардирование Петропавловска англо-французскою эскадрой.

Военная экспедиция ген.-губ. Муравьева в Амурский край.

Появление первого парохода на р.р. Шилке и Амуре.

1855 г. Экспедиция ген. Корсакова в Приамурье и начало земледельческой колонизации Приамурского края.

1856 г. (17 февраля). Смерть Г. Гейне.

1857 г. (16 июля). Смерть французского поэта рабочих Беранже.

1857 г. (11 декабря). Основан в Петербурге Технологический Институт.

1858 г. (29 мая). Айгунский договор, заключенный Муравьевым с китайским правительством о присоединении к России левого берега Амура.

1858 г. (7 августа). Передана по кабелю первая депеша из Америки в Лондон.

1860 г. Основание поста Владивосток.

Пекинский трактат, установивший теперешние границы Приамурья.

1860 г. (27 октября). Устройство 1-й воскресной школы в России.

1861 г. (4 марта). Крестьянская реформа в России (19 февраля ст. ст.).

1862 г. Первая сибирская сельско-хозяйственная выставка.

1863 г. Начало ссылки в Сибирь польских повстанцев 1863 года; к 1866 году их было в Сибири уже свыше 18 тысяч человек.

1864 г. (26 июня). Чтение приговора Н. Г. Чернышевскому с церемонией гражданской смерти на эшафоте у позорного столба.

1864 г. (31 августа). Смерть немецкого социалиста Ф. Лассаля.

1864 г. (28 сентября). Основание 1-го Интернационала на митинге в Лондоне.

1865 г. (23 сентября). Конференция 1-го Интернационала в Лондоне.

1865 г. (26 декабря). В Германии образован первый профсоюз (табачный).

1865 г. Начало издания «Забайкальских областных ведомостей».

1866 г. Бунт на кругобайкальском тракте и покушение к побегу 700 поляков, сосланных в Сибирь за участие в восстании.

1866 г. (17 апреля). 1-ое в России покушение на цареубийство Дмитрия Каракозова.

1866 г. (3 сентября). 1-й конгресс 1-го Интернационала в Женеве (до 8 сентября).

1867 г. Выход первого тома «Капитала» Карла Маркса.

Русские владения в Америке (Аляска) уступлены С.-А. С. Ш. за денежное вознаграждение в 7.200.000 долларов.

1867 г. (2 сентября). 2-й конгресс 1-го Интернационала в Лондоне (до 8 сентября).

1868 г. «Манзовская» война—восстание хунхузов в Южно-Уссурийском крае, вследствие воспрещения добычи золота китайцам-хищникам.

Открытие в Нерчинске женского училища.

1868 г. (6 сентября). 3-й конгресс 1-го Интернационала в Брюсселе (до 13 сентября).

1869 г. Разрешена русским купцам торговля во всех пунктах Монголии.

Основано пароходное сообщение по Селенге, между Байкалом и Усть-Кяхтой.

1869 г. (7 августа). Образование с.-д. партии (эйзенахцев) в Германии.

1869 г. (6 сентября). 4 конгресс 1-го Интернационала в Бадене.

1870 г. (21 января). Смерть знаменит. революционера А. И. Герцена.

1870 г. (23 апреля). Рождение В. И. Ульянова (Ленина).

1870 г. (4 сентяб). Падение во Франции монархии Наполеона III, взятого в плен прусской армией; провозглашение республики.

Начало издания «Известий Русского Географического Общества».

1871 г. (18 марта). Восстание пролетариата в Париже. Ц. К. национальной гвардии об'являет единственной властью —Коммуну (гор. самоуправление).

1871 г. (17 сентября). Лондонская конференция 1-го Интернационала (до 23 сентября).

1872 г. (2 сент.). 5-й Конгресс (последний) 1-го Интернационала в Гааге.

1872 г. Основание города Акши.

1873 г. (2 июля). Покорение Хивы.

1873 г. В Иркутске начинает издаваться газета «Сибирь» под ред. Клиндера.

1874 г. (10 октября). Образование всемирного почтового союза.

1875 г. Трактат с Японией об уступке России всего острова Сахалина взамен перешедших к Японии о.о. Курильских.

1876 г. (1 июля). Смерть М. Бакунина в Берне.

1876 г. Открытие реального училища в Троицкосавске.

Открытие типографии в Нерчинске.

1877 г. (25 июня). Смерть революционера и поэта Н. Н. Огарева в Лондоне.

1878 г. (4 янв.). Первое общее собрание «Северно-Русского Рабочего Союза» в Петербурге, организованного Халтуриным и Обнорским.

1878 г. (8 янв.). Смерть поэта Н. А. Некрасова.

1878 г. Засулич Вера стреляет в ген. Трепова (6 февраля).

1879 г. (27 мая). Казнь Осинского, Бранднера и Антонова в Киеве.

1879 г. (10 июня). Покушавшийся на Александра II А. И. Соловьев повешен в Петербурге.

1880 г. (18 февраля). Взрыв в Зимнем дворце, произведенный Ст. Халтуриным.

1881 г. (10 февраля). Смерть Ф. М. Достоевского.

1881 г. (14 марта). По приговору исполнительного комитета партии «Народной воли» убит Александр II.

Умер от бомбы, бросая ее в Александра, Игн. Гриневецкий.

1881 г. (16 апреля). Повешены убийцы Александра II народовольцы Желябов, Перовская, Кибальчич, Т. Михайлов и Русаков.

1881 г. Открытие публичной библиотеки в Верхнеудинске.

1882 г. В Владивостоке разрешено издание еженедельной газеты «Владивосток».

1882 г. (4 апреля). Казнь Желванова и Халтурина в Одессе.

1882 г. (3 июня). Смерть итальянского революционера Дж. Гарибальди.

1882 г. (5 июня). Восстание «Друзей Народа» в Париже.

1882 г. (11 июня). Смерть знаменит. врача Н. И. Пирогова.

1882 г. (5 июля). Смерть Луи Блана.

1882 г. (19 июля). По городам Сибири праздновалось 300-летие покорения Сибири.

1883 г. (14 марта). Умер Карл Маркс в Лондоне.

1883 г. (4 сентября). Умер писатель И. С. Тургенев.

1884 г. Учреждение Приамурского ген.-губернаторства, в составе областей: Забайкальской, Амурской, Приморской, Владивостокского военного губернаторства и о. Сахалина.

1887 г. (21 мая). Повешены в Шлиссельбургской крепости А. Ульянов (брат т. Ленина) и др. за подготовку покушения на Александра III.

1887 г. Учреждение «Общества изучения Амурского края».

1888 г. Начало изысканий жел. дор. по Забайкалью.

1888 г. (5 июля). Открытие Томского университета.

1889 г. (1 мая). Установлен день Интернационала (1 мая) на 1-м конгрессе 2-го Интернационала.

1889 г. (14 июля). I Конгресс II Интернационала в Париже.

1889 г. (30 октября). Умер Н. Г. Чернышевский в Саратове.

1891 г. (1 июня). Закладка Сибирской жел. дор.

1891 г. (8 августа). 2-ой конгресс II Интернационала в Брюсселе.

1891 г. (16 августа). Брюссельский Конгресс 2-го Интернационала.

1892 г. (28 сентября). Умер писатель И. А. Гончаров.

1893 г. На берегу озера Иссык-Куль открыт памятник знаменитому путешественнику Н. М. Пржевальскому.

1893 г. (6 августа). Цюрихский конгресс II Интернационала.

1893 г. Город Хабаровка переименован в Хабаровск.

1894 г. (20 июля). Смерть известного сибирского публициста Н. М. Ядринцева, основавшего газету «Восточное Обозрение».

1895 г. (20 января). Морозовск. стачка в Орехове-Зуеве.

1895 г. Открыто пассажирское движение по Сибирской дороге до Красноярска, а также по ветке Челябинск — Екатеринбург.

1895 г. (5 августа). Смерть Фридриха Энгельса.

1895 г. (2 сентября). Начало всеобщей забастовки в Белостоке.

1895 г. Открытие в Чите публичной библиотеки и музея при читинск. отд. Русского Географического общества.

1896 г. (31 мая). Катастрофа на Ходынском поле во время коронации.

1896 г. Открыта лоцманская станция на р. Шилке в Сретенске.

Утвержден устав о-ва Китайск. Вост. жел. дор.

1896 г. (6 июня). Стачка 40.000 текстильщиков в Петербурге.

1897 г. (7 августа). В Петропавловске праздновалось 200-летие присоединения Камчатки.

1898 г. С. Никольское переименовано в г. Никольск-Уссурийский.

1898 г. (14 марта). Первый с'езд РСДРП в Минске.

1899 г. Начата постройка г. Дальнего (ныне Дайрен).

В Чите и Хабаровске устроены сельско-хозяйств. выставки.

Чай, ввозимый в Забайкалье обложен пошлиной.

1899 г. (3 ноября). Открытие Восточного Института во Владивостоке.

1900 г. (25 июня). Отменена ссылка на житье в Сибирь.

1900 г. (12 июля). Забайкальск. ж. д. перешла в эксплоатацию.

1900 г. В Ч тие учреждена учительская семинария.

1900 г. (23 сентября). 5-й конгресс 2-го Интернационала в Париже.

1902 г. (15 апреля). Убийство министра вн. дел Сипягина Балмашевым.

1902 г. Холерная эпидемия на Амуре.

1903 г. (26 марта). Расстрел рабочих в Златоусте.

1903 г. (6 августа). Закладка Народного университета Шанявского (ныне Свердловского) в Москве.

1904 г. (5 февраля). Нападение японцев на русские суда в Чемульпо.

1904 г. (8 февраля). Начало русско-японской войны.

1904 г. (15 июля). Смерть А. П. Чехова.

1904 г. (28 июля). Убийство министра Плеве в Петербурге.

1904 г. (29 августа). Ляоянский бой.

1905 г. (5 января). Сдача Порт-Артура.

1905 г. (20 января). Всеобщая забастовка рабочих в Петербурге.

1905 г. (22 января). Расстрел мирной демонстрации рабочих, шедших с петицией к царю («9 января» ст. ст.).

1905 г. (17 февраля). Убийство Каляевым вел. кн. Сергея Александровича в Москве.

1905 г. (27 мая). Гибель русского флота при Цусиме.

1905 г. (27 мая). Мукденский бой.

1905 г. (5 сентября). Подписан Портсмутский мирный договор с Японией, (Россия лишилась половины Сахалина, Порт-Артура и др.).

1905 г. (20 октября). Начало политической Всероссийской железно-дорожной забастовки.

1905 г. (26 октября). Первое заседание Совета Рабочих Депутатов в Петербурге.

1905 г. (29 октября). Первая всероссийская забастовка.

1905 г. (30 октября). Царский манифест «17 октября» с обещанием свободы и привлечения к выборам всех классов населения.

1905 г. (12 ноября). Восстание Владивостокского гарнизона.

1905 г. (27 ноября). Восстание на «Потемкине» и «Очакове» под командой лейтенанта П. П. Шмидта. Севастополь на осадном положении.

1905 г. (22 декабря). Вооруженное восстание в Москве. Разгром дома Фидлер.

1905 г. (30 декабря). В Москве орудиями разгромлена Прохоровская мануфактура, где были сосредоточены главные революционные силы.

1906 г. (1 января). Подавление декабрьского вооруженного восстания в Москве царским правительством.

1906 г. (19 марта). Расстреляны лейтенант Шмидт и трое матросов.

1906 г. (10 мая). Открытие первой Государственной Думы.

1906 г. (23 июля). Выборгское совещание 1-ой Госуд. Думы («Выборгское воззвание»).

1906 г. (14 августа). Передача Уссурийской ж. д. во временную эксплоатацию обществу Кит. Вост. ж. д. сроком по 1 января 1931 года.

1906 г. (26 августа). Коноплянникова убила ген. Мина на вокзале в Новом Петергофе.

1907 г. (2 февраля). Смерть знаменитого химика Д. И. Менделеева.

1907 г. (16 июня). Роспуск 2-ой Госуд. Думы. Арест с.-д. депутатов.

1908 г. Торжества во Владивостоке, Хабаровске и др. городах по случаю 50-летия присоединения Приамурья.

Начало постройки Амурской железной дороги.

1909 г. Закрытие порто-франко в Приамурье (закон 16 января).

1910 г. В Чите открыто землемерное училище.

1910 г. (20 ноября). Смерть Л. Н. Толстого.

1911 г. В Цицикаре подписаны протоколы по разграничению России и Китая по р. Аргуни.

На Дальнем Востоке эпидемия чумы, вследствие чего приостановлено почтовое сообщение Китая с Европой через Сибирь.

В Томске произведена закладка Народного университета.

1911 г. В Приамурье сильнейшие наводнения.

1911 г. Открытие трамвая во Владивостоке.

1911 г. (18 сентября). Столыпин убит охранником Богровым.

1912 г. (17 апреля). Расстрел рабочих на Ленских золотых приисках.

1912 г. Провозглашена официально китайская республика; Юаншикай избран президентом.

1914 г. (28 июля). Начало империалистической войны (Австрия об'явила войну Сербии).

1914 г. (1 августа). Начало участия России в мировой бойне (об'явление Германией войны России).

1914 г. (3 ноября). Россия об'явила войну Турции.

1917 г. (11 мар.). Петербург занят войсками. Указ царя о роспуске Государст. Совета и Госуд. Думы. Дума постановила не расходиться. Манифест большевиков призывает к созданию временного правительства. Демонстрации. Образование Петербургского Совета Раб. Деп. Аресты министров. Образование Комитета Госуд. Думы.

1917 г. (12 марта). Восстание Преображенского, Волынского и Литовского полков. Взятие арсенала и Петропавловской крепости.

1917 г. (15 марта). Отречение Николая II. Образование Временного Правительства во главе с кн. Львовым.

1917 г. (21 марта). Арест Николая 2-го и его жены.

1917 г. (23 марта). Введение Петроградским Советом 8-ми часового рабочего дня.

1917 г. (3 апреля). Приезд из-за границы тов. Ленина.

1917 г. (16 июня). Открытие 1-го С'езда Советов Раб. и Кр. Дет.

1917 г. (1 июля). Демонстрация в Петрограде. (18 июня ст. ст.) под лозунгом «Вся власть Советам».

1917 г. (21 июля). Третье Временное Правительство (председ. Керенский).

1917 г. (14 сентября). Временное Правительство провозглашает Россию Республикой.

1917 г. (7 ноября). Открытие 2-го с'езда Советов. С'езд берет власть в свои руки. («25 Октября» ст. ст.).

1917 г. (22 ноября). НКИД Троцкий извещает послов Государств об образовании Советского Правительства. ВЦИК постановил отменить сословные привиллегии.

1917 г. (15 декабря). Заключено перемирие между РСФСР и Германией.

1917 г. (15 декабря). Об'единение Советов Сибири.

1918 г. (8 января). Открытие и роспуск Учредительного Собрания в Петербурге.

1918 г. (23 января). Открытие 3-го Всероссийского С'езда Советов. Декларация прав трудящихся.

1918 г. (5 февраля). Опубликование декрета об отделении церкви от государства.

1918 г. (8 февраля). Декрет о введении западно-европейского календаря (переход на новый стиль).

1918 г. (10 февраля). РСФСР об'являет состояние войны прекращенным.

1918 г. (19 февраля). Декрет о социализации земли.

1918 г. (21 февраля). Полчища германских империалистов двинуты после Брестских переговоров в Россию.

1918 г. (3 марта). Подписан Брестский мир.

1918 г. (14 марта). 4-й Чрезвычайный С'езд Советов.

1918 г. (4 июля). Образование Сов. Раб. Деп. в Берне (Норвегия).

1918 г. (5 июня). Смерть Г. В. Плеханова.

1918 г. (4 июля). 5-й Всероссийский С'езд Советов (по 9 июля), принявший конституцию РСФСР.

1918 г. (15 июля). Смерть И. И. Мечникова.

1918 г. (16 июля). Расстрел Николая Романова и царской семьи в Екатеринбурге.

1918 г. (19 июля). Опубликована конституция РСФСР.

1918 г. (25 августа). Отмена частной собственности на недвижимые имущества в городах.

1918 г. (30 августа). Покушение левой эс-эрки Каплан на В. И. Ленина. Убийство тов. Урицкого.

1918 г. (6 декабря). 6-й С'езд Советов.

1918 г. (30 сентября). Положение о единой трудовой школе.

1918 г. (3 ноября). Волнения в Киле и начало революции в Германии.

1918 г. (4 ноября). Восстание во всем Германском флоте.

1918 г. (8 ноября). Восстание в Германии.

1918 г. (9 ноября). Революция в Германии. Свержение и бегство Вильгельма II.

1918 г. (11 ноября). Образование Совета рабочих депутатов в Мюнхене.

1919 г. (15 января). Убийство К. Либкнехта и Р. Люксембург.

1919 г. (18 января). Конец мировой бойни 14—19 г. г. (начало мирной конференции в Париже).

1919 г. (2 марта). Первый конгресс 3-го Интернационала (по 7 марта).

1919 г. (5 декабря). Открытие 7-го С'езда Советов. С'езд предлагает Антанте вступить в мирные переговоры.

1920 г. (18 июля). Открытие 2-го конгресса Коминтерна в Петербурге.

1920 г. (21 октября). Чита занята революционными повстанцами. Бегство атамана Семенова.

1920 г. (21 декабря). Открытие 8-го С'езда Советов.

1921 г. (8 февраля). Смерть знаменитого анархиста П. А. Крапоткина.

1921 г. (28 февраля). Заключение дружественного договора РСФСР с Афганистаном.

1921 г. (22 июня). 3-й Конгресс Коммунистического Интернационала в Москве.

1921 г. (7 июля). Разгром банд барона Унгерна в Монголии.

1921 г. (26 августа). Начало дайренских переговоров ДВР и Японии.

1921 г. (7 сентября). Ликвидация остатков армии Врангеля.

1921 г. (7 декабря). Заключен договор РСФСР с Австрией.

1921 г. (23 декабря). Открытие 9-го С'езда Советов.

1921 г. (25 декабря). Смерть В. Г. Короленко.

1922 г. (7 января). Итальянское правительство приглашает Ленина на конференцию в Генуе.

1922 г. (10 апреля). Открытие конференции в Генуе.

1922 г. (16 апреля). В Рапалле заключен русско - германский договор.

1922 г. (5 июня). Заключен русско-чешский договор.

1922 г. (4 сентября). Конференция РСФСР, ДВР и Японии в Чань-Чуне.

1922 г. (25 октября). Японцы очищают Владивосток. Очищение Дальнего Востока от остатков белогвардейщины.

1922 г. (19 ноября). Дальневосточная Республика присоединилась к РСФСР. Назначение Ревкома ДВР.

1922 г. (1 декабря). Вошел в силу земельный кодекс РСФСР.

1922 г. (30 декабря). Образование Союза Советских Социалистических Республик (СССР).

1923 г. (10 мая). Убийство тов. Воровского в Швейцарии.

1923 г. (6 июля). ЦИК Союза ССР утвердил союзную конституцию.

1923 г. (5 ноября). Открытие 4 Конгресса Коминтерна.

1924 г. (21 января). Смерть вождя мирового пролетариата В. И. Ульянова-Ленина.

Сравнительная таблица времени в

Ппн.—означает пополуночи, т. е. время с 12 час. ночи до 12 час.

Когда 12 час. дня в: / Т О В:	Владивостоке.		Хабаровске.		Благовещенске.		Чите.	
	Ч.	М.	Ч.	М.	Ч.	М.	Ч.	М.
Або	4	42 ппн.	4	29 ппн.	4	59 ппн.	5	55 ппн.
Архангельске	5	47 „	5	34 „	6	04 „	7	00 „
Астрахани	6	25 „	6	12 „	6	42 „	7	38 „
Благовещенске	11	43 „	11	30 „	12	00 дн.	12	56 опл.
Баку	6	22 „	6	09 „	6	39 ппн.	7	35 ппн
Варшаве	4	37 „	4	24 „	4	54 „	5	50 „
Владивостоке	12	00 дн.	11	47 „	12	17 опл.	1	13 опл.
Воронеже	5	50 ппн.	5	37 „	6	07 пн.	7	03 ппн.
Вятке	6	32 „	6	19 „	6	49 „	7	45 „
Гельсингфорсе	4	53 „	4	40 „	5	10 „	6	06 „
Екатеринодаре	5	48 „	5	35 „	6	05 „	7	01 „
Енисейске	9	22 „	9	09 „	9	39 „	10	35 „
Иркутске	10	10 „	9	57 „	10	27	11	23 „
Казани	6	29 „	6	16 „	6	46 „	7	42 „
Кишиневе	4	58 „	4	45 „	5	15 „	6	11 „
Киеве	5	15 „	5	02 „	5	32 „	6	28 „
Костроме	5	57 „	5	44 „	6	14 „	7	10 „
Красноярске	9	24 „	9	11 „	9	41 „	10	37 „
Кяхте	10	20 „	10	07 „	10	37 „	11	33 „
Митаве	4	48 „	4	35 „	5	05 „	6	01 „
Москве	5	43	5	30 „	6	00 „	6	56 „
Нерчинске	11	00 „	10	48 „	11	17 „	12	03 опл.
Нижнем-Новгороде	6	10 „	5	57 „	6	27 „	7	23 „
Николаевске н-Амуре	12	36 опл.	12	24 опл.	12	53 опл.	1	49 „
Новок., п. Посьет	11	55 ппн.	11	42 ппн.	12	12 „	1	08 „

Когда 12 час. дня в: / Т О В:	Владивостоке.	
	Ч.	М.
Одессе	5	26 ппн.
Омске	8	06 „
Оренбурге	6	53 „
Охотске	12	46 опл.
Пензе	6	04 ппн
Перми	6	58 „
Петропавловске н-Камч.	1	48 опл.
Риге	4	49 ппн
Самаре	6	33 „
Ленинграде	5	14 „
Семипалатинске	8	34 „
Симферополе	5	29 „
Тамбове	5	59 „
Ташкенте	7	44 „
Тифлисе	6	12 „
Тобольске	7	47 „
Томске	9	53 „
Туле	5	43 „
Уральске	6	38 „
Уфе	6	57 „
Хабаровске	12	13 опл.
Харбине	11	40 ппн.
Харькове	5	38 „
Царицине	6	11 „
Цицикаре	11	28 „
Челябинске	7	18 „

разных пунктах земного шара

дня: ппд.—пополудни, т. е., время с 12 час. дня до 12 час. ночи.

Хабаровске.		Благовещенске.		Чите.		Когда 12 час. дня в: / То в:	Владивостоке.		Хабаровске.		Благовещенске.		Чита.	
Ч	М.	Ч.	М.	Ч.	М.		Ч.	М.	Ч.	М.	Ч.	М.	Ч.	М.
5	13 ппн.	5	43 ппн.	6	39 ппн.	Чите	10	47 ппн.	10	34 ппн.	11	04 ппн.	12	00 дня.
7	53 »	8	23 »	9	19 »	Якутске	11	52 »	11	39 »	12	09 ппд.	1	05 ппд.
6	40 »	7	10 »	8	06 »	Ялте	5	29 »	5	16 »	5	46 ппн.	6	42 ппн.
12	33 ппд.	1	03 ппд.	1	59 ппд.	Ярославле	5	52 »	5	39 »	6	09 »	7	05 »
5	51 пп .	6	21 ппн.	7	17 ппн.	———								
6	45 »	7	15 »	8	11 »	Берлине (Германия)	4	06 »	3	53 »	4	23 »	5	19 »
1	35 ппд.	2	05 ппд.	3	01 »	Брюссель (Бельгия)	3	30 »	3	17 »	3	47 »	4	43 »
4	36 ппн.	5	06 ппн.	6	02 »	Вене (Австро-Венгрия) . .	4	18 »	4	05 »	4	35 »	5	31 »
6	20 »	6	50 »	7	46 »	Иедо (Япония)	12	34 ппд.	12	21 ппд.	12	51 ппд.	1	47 ппд.
5	01 »	5	31 »	6	27 »	Калькутте (О.-Индия) . . .	7	07 ппн.	6	54 ппн.	7	24 ппн.	8	20 ппн.
8	21 »	8	51 »	9	47 »	Константинополе (Турция) .	5	12 »	5	00 »	5	29 »	6	25 »
5	16 »	5	46 »	6	42 »	Лиссабоне (Португалия) . .	2	36 »	2	23 »	2	53 »	3	49 »
5	16 »	6	16 »	7	12 »	Лондоне (Великобритания) .	3	10 »	2	57 »	3	27 »	4	23 »
7	31 »	8	01 »	8	57 »	Мадриде (Испания)	2	56 »	2	43 »	3	13 »	4	09 »
6	00 »	6	29 »	7	25 »	Мексике (С. Америка) . . .	8	37 ппд.	8	24 ппд.	8	54 ппд.	9	50 ппд.
7	34 »	8	04 »	9	00 »	Мысе-Горн (Ю. Америка) .	10	46 »	10	33 »	11	03 »	11	59 »
9	40 »	10	10 »	11	06 »	Неаполе (Италия)	4	10 ппн.	3	57 »	4	27 ппн.	5	23 ппн.
5	30 »	6	00 »	9	56 »	Нью-Орлеане (С. Штаты) .	9	10 ппд.	8	57 »	9	27 ппд.	10	23 ппд.
6	25 »	6	55 »	7	51 »	Нью-Иорке (С. Штаты) . .	10	57 »	10	44 »	11	14 »	12	10 ппн.
6	44 »	7	14 »	8	10 »	Париже (Франция)	3	22 ппн.	3	09 ппн.	3	39 ппн.	4	35 »
12	00 дня	12	30 ппд.	1	26 ппд.	Пекине (Китай)	11	02 »	10	49 »	11	19 »	12	16 ппд.
11	27 ппн.	11	57 ппн.	12	53 »	Риме (Италия)	4	02 »	3	49 »	4	19 »	5	15 ппн.
5	25 »	5	55 »	6	51 ппн.	Рио-Жанейро (Бразилия) .	12	22 »	12	09 »	12	39 »	1	35 »
5	58 »	6	28 »	7	24 »	Стокгольме (Швеция) . . .	4	24 »	4	11 »	4	41 »	5	37 »
11	15 »	11	45 »	12	41 ппд.	Сан-Франциско (С. Штаты)	7	06 ппд.	6	53 ппд.	7	23 ппд.	8	19 ппд.
7	05 »	7	35 »	8	31 ппн.	Шанхай (Китай)	11	18 ппн.	11	05 ппн.	11	35 ппн.	12	31 »

ПАМЯТНЫЙ ЛИСТОК.

ВЛАДИВОСТОКСКАЯ

Товарная Биржа.

(Ленинская ул., д. № 10).

Телефон 3-51 и 8-63

Биржевые собрания происходят ежедневно, исключая дней отдыха, с 11 до 13 часов.

Фондовые Биржевые собрания в те же часы, по вторникам, четвергам и субботам.

Товарные котировки выпускаются еженедельно по субботам.

Фондовые котировки по вторникам, четвергам и субботам.

Бюллетень Товарной Биржи выходит 1 раз в неделю по субботам.

Р. С. Ф. С. Р.

ДОБРОВОЛЬНЫЙ ФЛОТ

Правление—г. Москва.

Председатель Правления—*Харьков Г. И.*
Директор-Распорядитель—*Лухманов Д. А.*

Дальневосточное отделение—г. Владивосток.

Управляющий Дальневосточным Отделением—*Леонидов, И. Е.*

Уполномоченные, Представительства и Агентства за-границей и во всех значительных пунктах С.С.С.Р.

ДАЛЬНЕВОСТОЧНОЕ ОТДЕЛЕНИЕ.

Пароходное сообщение по Приморским и Охотско-Камчатским побережьям, с Китаем, Кореей и Японией.

I. Приморские линии:

Рейсы на Николаевск на Амуре, Александровск на Сахалине, Датту, Тетюхе, Ольга, Находка, Кангауз, Посьет и Русский Остров.

II. Каботажные линии:

Рейсы на Петропавловск на Камчатке, на Восточно-Камчатское побережье до Анадыря, Зап.-Камчатское до Ичи и Охотское до Гижига.

III. Заграничные линии:

Во все порты Китая, Японии и Кореи.

R. S. F. S. R.

VOLUNTEER FLEET

Head-office: Moscow.

Chairman of the Board of Directors: G J HARKOFF.
Managing Director: D. A. LOUKHMANOFF.

Far-eastern branch: Vladivostok.

Manager: J. E. LEONIDOFF.

Attorneys, Representatives and Agents in all important places within the S. S. S. R. and abroad.

FAR - EASTERN BRANCH

Steam-boat service along the coasts of the Maritime, the Okhotsk-Kamchatka peninsulae as well as China, Corea and Japan.

1) Maritime lines:

Voyages to Nikolayevsk o/A., Alexandroffsk (Saghalin), Datta, Tetyouhe, Olga, Nakhodka, Kangouse, Possyet and „Russki Ostroff".

2) Cabotage lines:

Voyages to Kamchatka: Petropavlovsk, Anadyr, (eastern coast). Itchi (western coast) and to Okhotsk, up to Geshega

3) Foreign lines:

Voyages to all ports in China, Corea and Japan.

Амурское Государственное Пароходство.

Экспорт. **Импорт.**

Транспортирует местные транзитные и с озера Ханка грузы по речному, морскому и железнодорожным путям.

Импортные грузы через Николаевск в Россию и Маньчжурию с крупными выгодами для грузохозяев.

Выдача прямых документов всеми Агентствами до всех пристаней р. р. Амурского и Селенгинского бассейнов на быстроходные пароходы волжского типа, комфортабельно оборудованные с большими удобствами, с правильными регулярными рейсами, точно согласованными с поездами железных дорог.

Покупка, продажа и комиссия товаров, распространение таковых через посредство своих Агентов и представителей.

Собственные фактории в золотопромышленных районах.

Страхование и хранение грузов в своих складах.

Совершение таможенных и других экспедиторских обязанностей.

Ответственность за сохранность грузов.

Правление в БЛАГОВЕЩЕНСКЕ.

Агентства в Владивостоке
Харбине
Николаевске н/А.
Хабаровске
Чите
Сретенске
Верхнеудинске
Усть-Сунгари
З е е
Селенге
Б у р е е
Сахаляне.

Импорт. (Представительство во всех крупных центрах России). **Экспорт.**

ОТДЕЛ II.

(Гор. ВЛАДИВОСТОК).

СОДЕРЖАНИЕ:

Статьи.

Исторический очерк гор. Владивостока . . . . . стр. 1—20

Хозяйство гор. Владивостока . . . . . „ 21—34

Экономическая жизнь Владивостока до мировой войны (1913—14 гг.) и на рубеже строительства его новой жизни (1922—23 гг.) . . . „ 35—43

Список улиц гор. Владивостока и его дачных районов . . . . . „ 44—48

Распределение города на участки (районы и отделения).

а) Губгормилиции . . . . . „ 49—51

б) Судебные и следственные . . . . . „ 51—53

в) Финансовых инспекторов . . . . . „ 53—54

г) Жилищного отдела Комхоза . . . . . „ 54—

Список домовладельцев города. . . . . . „ 55—128

Торгово-промышленный указатель . . . . . „ 129—157

Кооперация во Владивостоке . . . . . „ 158—162

АДРЕС-КАЛЕНДАРЬ . . . . . „ 163—226

1) Правительство, центральные учреждения и административное деление Р.С.Ф.С.Р. . . . . „ 167—175

1а) Учреждения г. Читы . . . . . „ 176а—176б

2) Правительственные, общественные и друг. учреждения и организации гор. Владивостока . . . . . „ 177—226

ПАМЯТНЫЙ ЛИСТОК.

Исторический очерк города Владивостока.

В исторической тяге на восток своей русское колонизационное движение достигло в средине XIX века далеких пределов Приморского края и привело к основанию современного Владивостока.

Россия получила выход к открытому морю; открылись богатые экономические возможности и самые заманчивые перспективы. Неведомый и дикий доселе край стал местом культурной работы русских колонизаторов.

Центром той огромной работы, которую провела Россия на берегах восточного моря, стал Владивосток.

Это далось ему не сразу. Он прошел свои исторические пути, его постигли свои и радостные и горестные переживания.

Возникновение города. Момент возникновения города Владивостока приписывается подвигу прапорщика Комарова, который с командою в 40 нижних чинов „русскою воинскою силою", 20 июня 1860 года занял территорию современного Владивостока.

Занятие какого-либо пункта военною силою предполагает существование неприятеля. Между тем, достоверно известно, что в действительности никакого неприятеля не было и русскими был занят совершенно безлюдный край.

Обезлюдение края произошло в результате сложных исторических причин, в числе которых не малую роль играла обостренная вражда корейской и китайской наций. Вследствие столкновений между этими двумя народами территория Владивостока, к моменту появления на ней русских, не имела туземного населения.

Дата—20 июня 1860 года—однако, очень сомнительна для точного определения дня основания Владивостока.

Еще в 1858 году, при заключении Айгунского договора между Россией и Китаем (Данцингской династией), говорилось о правах России на территорию современного Владивостока.

Европейские источники—немецкие и французские—еще в 1851 году указывают на присутствие русских в районе залива Петра Великого.

Петроградская газета „СПБ-ские Ведомости" сообщает о посещении в 1852 году бухты „Золотой Рог" военным судном „Маньчжур".

Колонизационное движение русских в район Владивостока было обставлено чрезвычайно тяжелыми условиями. По утверждению одного из историков края (Ф. Ф. Буссе), от Читы до Благовещенска для будущих культур-трегеров края требовалось не менее двух лет. Дальнейшее путешествие до Приморья отнимало до десяти лет. В конечном итоге у берегов Тихого Океана русские пришельцы оказывались в положении Робинзона Крузэ на необитаемом острове.

Это колонизационное движение, об'ясняемое общеизвестными историческими, политическими и экономическими причинами, общими для всей России, началось гораздо раньше формальных дат о первом появлении русских на берегу бухты „Золотой Рог".

Несомненно, более развитое кораблестроение и мореплавание у других наций—англичан, немцев—вело к тому, что они ранее побывали на этих берегах. Англичане именно и дали первоначальное наименование порту „Мэй", но—естественные условия края, его природа, стремление России к морю на восток привели к тому, что край стал русским.

Географическое положение и климатические условия. Город Владивосток расположен на юго-западной оконечности полуострова Муравьев-Амурского. Географическое положение города—от Гринвича 131°54′ вост. долготы и 43°7′ северной широты, т. е. южнее всех русских городов, на одной широте с Кавказом и Константинополем, из западно-европейских городов—на одной широте с Неаполем и значительно южнее Ниццы.

Средняя температура года 4,4°, наиболее холодная температура в январе—14,8° (среднее), средняя температура наиболее жаркого периода—18,9°. Такая низкая температура года, однако, не служит еще доказательством отрицательных климатических условий города. Близость моря и господствующих в окружающих водах холодных течений оказывает свое влияние на климат Владивостока, тем не менее влияние моря имеет и благотворные результаты Из всех сибирских городов Владивосток имеет, вероятно, самый мягкий климат.

Большое преимущество климата Владивостока заключается в том, что не смотря на близость моря, он отличается значительной сухостью. Сухая осень, сухая весна, суровая и бесснежная зима не напоминают о близости моря и только лето—влажное, туманное и дождливое, такое же, как в странах с морским климатом.

Эти отрицательные черты климата для жителей города парализуются прекрасными дачными местностями, прилегающими к Владивостоку. Не смотря на малую отдаленность от города, климатические условия в них сильно разнятся от городских.

Дачные местности расположены по линии Уссурийской железной дороги и защищены от юго-западных ветров, отрицательно влияющих на погоду, естественными преградами.

Из дачных местностей наиболее благоустроены *)—Седанка, „19 верста“ (платформа „Солнечное“). и быстро развивающийся, не смотря на свою молодость, Сад-Город (платформа 26 версты).

Последний имеет помимо климатических достоинств, чрезвычайно благоприятные условия для курорта. В настоящее время в Сад-городе уже имеется вполне оборудованная грязе-лечебница, принадлежащая Российскому о-ву Красного Креста.

Все дачные местности представляют великолепные условия для морских купаний, имея прекрасный пляж по берегу Амурского залива.

В летнее время эти местности привлекают к себе не только население города Владивостока, но и дачников из городов Маньчжурии.

Сообщение дачных местностей с городом организовано путем дачных поездов Уссурийской ж. д., отправляющихся через каждые два часа. Соединение дачных местностей с городом электрическим трамваем, несомненно, сильно увеличило бы их благоустройство и развитие.

Жестокие тайфуны, посещающие время от времени город, весьма редко отражаются на дачных районах.

Береговая линия. Владивосток расположен по берегам бухты „Золотой Рог“, образующей собою совершенно защищенный от отрицательных влияний моря рейд для стоянки судов. „Золотой Рог“—одна из удобнейших бухт мира. Закрытая часть бухты имеет пространство в длину до 2850 саж. и 400 саж. в ширину с глубиной до 24 футов. Такие размеры бухты позволяют ей принимать любое количество судов с глубокой осадкой.

Вход в бухту „Золотой Рог“ защищен со стороны открытого моря так называемым Русским Островом, расположенным против полуострова Муравьев-Амурский. Пролив между ними носит название Восточного Босфора, имеет два выхода—в сторону Амурского залива и в сторону Уссурийского залива.

Вход в Уссурийский залив заграждается островом Скриплевым, на котором устроен маяк для удобства судов, следующих в порт. При входе в Амурский залив на искусственном сооружении каменной насыпи, простирающейся далеко вглубь залива и носящей название Токаревской кошки, также имеется маяк.

Кроме бухты „Золотой Рог“ в районе города есть еще целый ряд бухт, из которых наиболее значительны по размерам—Диомид на юго-западной оконечности мыса Чуркин и бухты Улисс, Патрокл, Соболь и Горностай—на южной стороне полуострова Муравьев-Амурск.

*) Местности эти освещаются электричеством. Энергия получается от станции, устроенной средствами дачевладельцев.

Владивостокская старина.

Титульная страница газеты за 1886 г.

19 Января №3 1886 годъ

ГОДЪ ЧЕТВЕРТЫЙ

ВЛАДИВОСТОКЪ

МОРСКАЯ И ОБЩЕСТВЕННО-ЛИТЕРАТУРНАЯ ГАЗЕТА.

ВЫХОДИТЪ ПО ВОСКРЕСНЬЯМЪ

ЕЖЕНЕДѢЛЬНАЯ
морская и общественно-литературная
ГАЗЕТА
„ВЛАДИВОСТОКЪ"

въ 1886 году (годъ четвертый) будетъ выходить по Воскресеньямъ, въ 1/2 листа каждаго листа, отъ 8 до 12 страницъ. Программа газеты заключаетъ въ себѣ: телеграммы, оригинальныя корреспонденціи, корреспонденціи изъ разныхъ мѣстъ, выдержки изъ иностранныхъ газетъ, разныя статьи, замѣтки, хроникъ, фельетонъ, объявленія.

Подписка принимается при типографіи штаба Главнаго Командира, для служащихъ допускается разсрочка.

ПОДПИСНАЯ ЦѢНА

Безъ доставки.	—	на годъ	на 1/2 года 2 р.
Съ доставкой	—	—	10 р. 7 р. 3 р.
Съ доставкой и пересылкой			11 р. 50 к. 7 р. 4 р.

Иногородные подписчики адресуются въ г. Владивостокъ, въ Редакцію—Издателю П. В. Голлоубу

ТОРГОВЫЙ ДОМЪ
„Братья Зензиновы"
ВЪ МОСКВѢ

Дѣлаетъ заказы товаровъ и выбор. 1/2 года, на Москву и Одесу въ разныя время. Дѣлаетъ заказы: Шляпъ, Чулокъ, Ниткъ, Ленты, Стеариновыя, Восковыя Свѣчи, Бисеръ, Стеклярусъ, а также Перчатокъ и Чулъ.

Отправка производится почтою, чрезъ Одесу, по поручаемъ Общества Добровольнаго Флота.

Обращаться и условія сообщаются лично или письменно. Г. 1—3

Дѣлъ, желающія занять должность переводчика корейскаго языка при пограничныхъ начальствахъ въ Южно—Уссурійскомъ Краѣ, съ содержаніемъ 1000 рублей въ годъ, приглашаются представить не позже 20-го февраля текущаго года, лично или по почтѣ, прошеніе на имя на рус—скомъ и корейскомъ языкахъ, подробно излагая въ прошеніи: гдѣ и какъ изучали русскій языкъ и сколько времени, гдѣ и какъ изучали корейскій языкъ, а также перечисленіе, что можетъ служить въ пользу просителя. Кандидаты отправляются въ Новгородъ съ отрядомъ Пограничной Стражи, гдѣ и экзаменуются, гдѣ и заключаются контракты. Г. 1—2

Мѣсто предложено удостовѣренное обществомъ, въ которому прилагаетъ прошитый, добропорядочности его поведенія.

Пограничный комиссаръ въ Южно—Уссурійскомъ Краѣ
Н. Матвѣевъ. 7—2—3

ТЕАТРЫ

(*Сокращено редакторомъ сатирикомъ.*)

Одесса, 5 февраля. Здѣсь открывается выставка культуры свѣжаго зерноваго хлѣбаго корня, которымъ кормятъ мѣстныхъ горожанъ, которыхъ растетъ, вмѣстѣ продолжаетъ водка.

Лондонъ, Ирландія. Ирландцы, которой задаетъ вопросъ что болгаро—русскій вопросъ съ состоянія выдержанъ должно быть рѣшенъ. Очень непосредственно соединяется между большинствомъ высказывается и Франкъ что является основ—ный требованій Сербіи и особенно по Греціи угрожающей общему миру то Англія вмѣ не сочувствуетъ, французское правительство предоставить всѣ старанія чтобы сохранить миръ на востокѣ, является что Греція воздержится отъ объявленія для ея будущаго вооруженія.

Константинополь, 11 января. Ожидаетъ скорого отъѣзда на въ Болгарію на почвѣ заговора.

Бѣлградъ. Въ виду обѣщанія Сербіи въ закрытіи мірочитъ чиновникомъ объяснятся что сборъ до сихъ поръ не платный подробно излагаетъ по пропосиій здѣсь и сколько чередовсіи, гдѣ и какъ изучали русскій языкъ и сколько времени, гдѣ и какъ изучали корейскій языкъ, а также перечисленіе, что можетъ служить въ пользу просителя. Кандидаты отправляются въ Новгородъ съ отрядомъ Пограничной Стражи, гдѣ и экзаменуются, гдѣ и заключаются контракты. Г. 1—2

Бѣлградъ. Большинство Ми-

В центре Русского острова—бухта „Новик", чрезвычайно большой глубины, приспособленная специально для стоянки военных судов. Бухта „Новик" соединена с Восточным Босфором искусственными сооружениями—каналом, через который могут проходить суда любых размеров.

Все эти бухты имеют соответствующие сооружения для причала к стоянке судов. В бухте Улисс находится массивное искусственное сооружение—бассейн для снабжения судов пресной водой.

Побережье бухты „Золотой Рог" опоясано рельсовыми путями для подвоза и вывоза грузов, выгружаемых морскими судами. В недалеком прошлом при устройстве этих железнодорожных путей имелось в виду устройство особых разгрузочных сооружений на мысе Чуркин для погрузки угля, леса и т. п. предметов вывоза, но, к сожалению, проекты остались проектами. Только лишь Дальлес приступил к устройству лесной пристани на мысе Чуркин.

Наиболее развитая система сооружений для нагрузки и выгрузки морских судов мы встречаем на мысе Эгершельде. Сооружения Эгершельда могут удовлетворить самым современным требованиям, предъявляемым морским портам. Быстрота погрузки и выгрузки путем имеющихся на Эгершельде усовершенствований, мало чем уступает конкурирующим другим портам Дальнего Востока.

Для ремонта судов и их очистки в бухте „Золотой Рог" устроены специальные доки, принадлежащие Дальне-Восточному судостроительному заводу.

Со стороны Амурского залива сооружен Семеновский мол для стоянки и захода мелких судов.

Владивосток 60-х годов. Значение Владивостока, как морского порта, было быстро учтено. Уже в 1864 году в городе было много иностранных торговых судов.

В 1865 году один из первых жителей города, купец Семенов, строит первое судно—парусную шхуну „Эмилия", для торговли по побережью.

Бюрократический и далекий Петроград не сознавал всего значения будущего порта. Характерно, что первая речь о Владивостоке, как будущем большом портовом городе, была заведена местными властями, несомненно, под влиянием уже сказавшихся успехов порта.

После долгих хлопот, в 1868 году был командирован землемер для отвода угодий и дач для порта Владивосток.

Бюрократическое строительство. Здесь начинается одна из интереснейших страниц Владивостокской истории, каковую весьма своевременно изложить.

Началось беспардонное расхищение земельных участков, предназначенных для устройства будущего города.

Участки по будущей главной артерии города—Светланской улице—продавались по 3 копейки за квадратную сажень. Никаких ограничений в размерах участков не делалось Всякий захватывал столько, сколько мог. В релультате город был поделен включительно до его современных пределов. В общей дележке не только не последнюю, а может быть, и первенствующую роль играли иностранцы. Таким образом город был „распланирован"*).

Огромную площадь земли нынешней Светланской улицы от Жариковского оврага до университета захватил некий Дикман из Гамбурга. От университета до существующего ныне здания Почты весь участок земли получил „органист лютеранской церкви" Отто Рейн. Весь квартал от Почты до Суйфунской улицы купили американцы братья Смит. Квартал от Суйфунской до Китайской улицы получили купцы Кунст и Альберс и Лангелитье. Огромный участок на углу Алеутской улицы (теперь улица 25 Октября) в обе стороны т. е. включая и нынешние б. земскую управу и таможню, был приобретен за 30 рублей серебром купцом Галецким. Вся нынешняя Куперовская падь и район городской больницы были куплены купцами Генрихом и Марком Купер за 20 рублей. Весь квартал от гостинницы „Централь" и Центральных бань купил за 20 рублей серебром голландец Дервиз.

Общество датского телеграфа безвозмездно получило на углу Алеутской и Посьетской улиц участок земли, на котором долгое время занималось культурными посевами овса.

---

*) Газета „Сибирский Вестник" 1879 г.

Иностранцы Демби, Купер и Смит скупили по 3 копейки за квадратную сажень все участки по нынешней Китайской улице и ее перпендикулярам. В конечном итоге такого систематического расхищения земель будущего города создалось положение, при котором военное и морское ведомства в очень недалеком будущем оказались вынужденными для постройки собственных зданий покупать участки у частных лиц и, конечно, по баснословно высокой цене.

Успехи города. К 1886 году население города Владивостока достигло уже значительной цифры в 13.000 человек. Город вел оживленную торговлю и удобная бухта привлекала к себе иностранные суда.

Тем не менее бюрократы Петрограда все еще сомневались в значении порта и очень часто население города находилось в тревоге под влиянием слухов о предстоящем перенесении порта в другое место.

1886 год знаменателен в истории Владивостока в том отношении, что он является датой, когда пароходы Добровольного флота начали регулярные рейсы между Владивостоком, Камчаткой и Сахалином.

В этом году было привезено в порт товаров на сумму 1.555.620 рублей.

30 Августа 1889 года Владивосток об'явлен крепостью. В том же году спущены на воду первые миноносцы „Ян-чихе" и „Сучена", привезенные в разобранном виде с Черного моря.

Наиболее усиленное строительство города и крепости началось в девяностых годах. 18 апреля 1891 года во Владивосток прибыла первая партия инженеров для постройки Уссурийской жел. дороги. Временное движение по ней до Никольска открылось 17 августа 1893 года.

В 1895 году под командой адмирала Алексеева прибыла во Владивосток эскадра Тихого океана, состоявшая из 22 судов.

1896 и 1897 г.г. в истории Владивостока отмечены рядом весьма важных фактов, не потерявших значение и в настоящее время. Так начата постройка зданий Восточного Института, приступлено к постройке коммерческого порта и сухих доков, впоследствии развившихся до размеров одного из лучших в России судостроительных заводов.

Конкуренция с Порт-Артуром. Ближайшие годы принесли Владивостоку много неприятных переживаний. Порт-Артур, как порт незамерзающий, был более мил сердцу царской бюрократии и особенно графу Витте. Работы по сооружению Владивостокской крепости и порта часто замедлялись в своем темпе.

Владивосток в русско-японскую войну. Исторические события, пережитые Россией в период времени с 1904 по 1917 год, составляют несомненно, вполне законченный исторический этап. Это был период неуклонного движения царизма к его катастрофическому концу.

Русско-японская война была неудачной. Перед народом особенно ярко вскрылись язвы, которые были скрыты под внешним блеском и мишурой.

Начались беспорядочные стихийные протесты народа против того, что привело Россию к Цусиме.

Если там, в центре России, впечатление, произведенное поражением, было подавляющим, то каковым оно могло быть здесь, на Дальнем Востоке, непосредственно самым ближайшим образом втянутом в эту нелепую и ненужную народу войну?

Крепость на театре войны—со всеми вытекающими отсюда исключительными законами и положениями, с решительным подавлением всякой общественности, и подчинением всего военной власти, с принесением в жертву военным интересам интересов частных—вот та обстановка, которая создалась во Владивостоке, благодаря об'явлению войны.

В связи с об'явлением осадного положения началась спешная эвакуация из города частного населения. Почти все учреждения, не имеющие характер военный, были переведены в срочном порядке в Хабаровск и Никольск-Уссурийский.

„Дома многих оставались брошенными на произвол судьбы".

Город заполнялся мобилизованными по всей России запасными частями. Создавалась обстановка военного лагеря.

„Общественная жизнь—пишет современник—замерла. Действовали только заведения веселого характера, рестораны и шанганы".

Бюрократическое творчество развернулось во всю. Казнокрадство, беспечность, мечты о неслыханных, так называемых, военных барышах.

Очень быстро сказалась полная военная несостоятельность Владивостока.

Любопытно, что противник, к счастью для будущего Владивостока, не придавал значения ему, как опасной крепости.

22-го февраля 1904 года с Уссурийского залива невидимый противник сделал по Владивостоку до 130 выстрелов, не причинивших существенного вреда, ни городу, ни крепости.

Владивостокская эскадра оказалась... замерзшей во льду и пока она могла выбраться для преследования противника, последний, выполнив свою миссию „попугать", бесследно исчез.

Встреча владивостокской эскадры с противником в открытом море у Фузана кончилась крайне печально *). Крейсер «Рюрик» был потоплен, два других крейсера «Россия» и «Громобой» едва спаслись бегством и прибыли в „Золотой Рог" в сильно поврежденном виде с потерей двух третей своего состава.

Вот все участие Владивостока в русско японской войне. Его батареи не сделали ни одного выстрела, его эскадра, кроме мелких побед над мелкими судами, ничего сделать не могла.

Падение Порт-Артура в конце 1904 года как будто бы усилизало значение Владивостока, как военного пункта. Начались подготовления к усилению его военной мощи.

Город, от частных жителей совершенно опустел. Шла совершенно серьезная подготовка на случай осады, на случай возможного выполнения Владивостоком роли „второго Порт-Артура".

Японцы блокировали город с моря, бдительно следя за тем, чтобы в него не производился подвоз продуктов. На суше создавалось свое осложнение. Китайцы не только не везли в город товаров и предметов продовольствия, но обнаруживали стремление к бегству из города.

Военная власть, нуждавшаяся в желтом труде для работ по постройке укреплений, издает несколько распоряжений, карающих военно-полевым судом за выезд из города без соответсующего разрешения.

Можно судить, какая обстановка создалась в городе.

Уверенности в военных достоинствах Владивостока не было и у тогдашних военных властей. Они то издают, то отменяют распоряжения об эвакуации.

Падение Порт-Артура заставляет, однако, эвакуировать в Верхнеудинск Восточный институт и разбросать по городам Сибири последние остатки гражданского населения в районе крепости.

Из Кронштадта, кругом, вокруг Африки, через тропики, двигалась горемычная армада адмирала Рождественского. Ее назначением был Владивосток.

Новые надежды. Новые патриотические надежды, новые мечты о роли владивостокской крепости, могущей поправить неудачи под Мукденом и падение Порт Артура.

Начало 1905 года во Владивостоке проходит под впечатлением этого ожидаемого прихода эскадры из Балтийского моря, в ожидании скорого разгрома японского флота грозной морской силой, которую ведет адмирал Рождественский.

Приказы начальства в этом духе ободряют пониженное настроение владивостокского гарнизона. 16 мая назначается парад войскам для встречи прибывающей эскадры.

Увы—русская эскадра не оправдала надежд.

Цусима. Жалкие потрепанные остатки русского флота в виде крейсера „Алмаз" и двух миноносцев, кроме печальной вести о поражении, привезли целый транспорт убитых и раненых.

„Весь город—пишет современник—выходил встречать „Алмаз", предполагая встретить в лице его победителя... Страшная правда привела в уныние всех".

Владивостоку пришлось быть первым свидетелем цусимского поражения; он первый узнал страшную правду, страшную не для народа, а для тех, кто привел его к Цусиме.

---

*) „Русско-японская война". Сборник. СПБ. 1907 г.

Новые переживания. Война была проиграна. Япония победила, в Портсмуте собрались уполномоченные сторон для подписания мира.

Тем не менее начинается период нового усиленного строительства владивостокской крепости. Петроград отпускает новые кредиты на развитие крепостных сооружений.

Гражданская жизнь в городе заметно оживает. Благодаря восстановлению незадолго перед этим порто-франко, в товарах недостатка нет. „Товарами запружены все набережные"—сообщается в газетах.

Наступил период после-военного отрезвления. Также, как по всей России, перед Владивостоком стоит вопрос:

— Что же дальше? Дальше так жить нельзя...

Переживания, которые в этот период русской истории были общими для всей России, не могли быть чуждыми и Владивостоку. Здесь собралось множество запасных солдат, оторванных от крова и семей и рвущихся к себе домой на родину

Если там в России, власть не могла справиться с своевременн й их демобилизацией и отправкой по домам, если там они волновались, если там началась настоящая солдатская революция, то здесь, в месте наибольшего скопления военных сил, вблизи, если не на самом театре войны, волнение этих людей было еще большим и еще большими были нераспорядительность, а потом и растерянность военных властей.

Обычные меры воздействия, в виде безапелляционных приговоров военных судов, не только не достигали целей устрашения, но, наоборот, приводили в еще большее негодование солдатскую массу.

Революция 1905 года. Это негодование вылилось в форме выступления запасных солдат в дни 30 и 31 октября 1905 года. Выступление было бесп рядочным, неорганизованным, его можно правильно назвать стихийным.

Толпой запасных город был разгромлен. Еще теперь в памяти владивостокцев живо сохранились впечатления этих кошмарных, каких то бессмысленных дней, пережитых Владивостоком.

Манифест 17 октября был получен значительно позднее его даты. С его получением революционное движение во Владивостоке начало принимать более организованные формы, но не смотря на это, погром запасных вылился в форму самого фанатического, погрома.

Ноябрь и декабрь месяцы 1905 года были для Владивостока днями политическо жизни. Местные военные и гражданские власти растерялись.

В многолюдном гарнизоне крепости революционное движение по тем временам достигло таких размеров, что весь гарнизон был подчинен распоряжениям стачечного комитета и военных комитетов, а также высшего органа тогдашней революционной власти Союза Союзов.

Стачечные комитеты работали всюду, бастовавшие железнодорожники Уссурийской ж д. охраняли железнодорожные сооружения от захвата их военными властями.

Так как владивостокский крепостной район был в командн м отношении подчинен тогдашнему главнокомандующему, генералу Линевичу, штаб которого находился в Лашагсу, то все распоряжения по наведению порядка в взбунтовавшемся Владивостоке были отданы главным командованием.

Миссия генерала Мищенко. Для „наведения порядка" на правах генерал-губернатора был назначен генерал Мищенко, который с войсками 3-й Сибирской дивизии двинулся походом на революционный Владивосток. В виду того, что железнодорожники оказывали сопротивление продвижению Мищенки, он неоднократно применял силу оружия, чтобы расчистить себе путь.

Но уже до прибытия Мищенки местные военные власти „опомнились" и начали наводить порядок. Слабовольный комендант крепости генерал Казбек был отстранен от должности и предан суду. Наступила твердая власть.

В городе начались массовые аресты. Военный суд выносил решения одно за другим и нетрудно догадаться, какие это были решения.

Борьба военных судов и охранки с охваченным революцией городом не была успешной и в начале 1906 года произошли новые выступления солдат и революционно-настроенных масс.

10 января толпа явилась для освобождения с гауптвахты находившихся там в заключении солдат и офицеров, замешанных в революционном движении. Комендант

города полковник Сурменев был убит выстрелом из винтовки неизвестным солдатом. В ответ на это в толпу были сделаны расстрелы из пулеметов, что привело к многочисленным жертвам.

Политические аресты и выстрелы усилились.

Реакция. 16 января едва не был убит комендант крепости генерал Селиванов и его до приезда Мищенко сменил генерал Артамонов с правами генерал-губернатора. С этого момента начинается зверская расправа с революционными настроениями.

20 января с 9 батальонами и батареей прибыл Мищенко. С революцией и забастовками было быстро покончено. Уже 29 января, т. е. через 10 дней после своего приезда, Мищенко телеграфировал Линевичу о том, что во Владивостоке „наведен полный порядок".

21 января Мищенко опубликовал приказ о запрещении всех собраний, митингов, с'ездов, роспуске профессиональных союзов и о том, что „никакой власти Союза Союзов" он не признает.

Наиболее упорные в забастовке почтовики были, что называется, «разобраны по частям». Началась борьба с прессой. Все неугодные издания были закрыты, сотрудники и редакторы подвергнуты высылке из пределов крепости. Запрещен в'езд во Владивосток без разрешения начальства. Один из приказов Мищенки специально посвящен евреям, которых, по словам приказа, «слишком много развелось в городе».

Характерно, что еще в феврале месяце среди населения Владивостока не было повидимому, уверенности в том, что революция закончилась в России победой реакции. По крайней мере, в февральских номерах газеты „Дальний Восток" изо дня в день помещаются, несомненно, официозные заметки о том, что по полученным сведениям, в России „установился твердый порядок".

Тут же дебютирует со своими выступлениями и «партия правового порядка»—партия октябристов. Вместе с реакцией двигалась и реакционная общественность.

Конец 1906 года и последующие года были периодом политических судебных процессов, следовавших один за другим. Процессы военной организации, участников военного бунта, стачечного комитета Уссурийской ж. д., многочисленные дела о печати, дела отдельных революционеров и дела революционных организаций.

В политическом отношении за эти годы Владивосток не избежал общей участи русских городов. Реакция торжествовала и расправлялась с своими противниками общеизвестными способами, основанными отнюдь не на конституционных гарантиях и свободах.

17 октября 1907 года во Владивостоке имела место очередная вспышка революции. Бунт во флоте захватил несколько миноносцев. с этим бунтом власти покончили также, как с его предшественниками. Скромный чугунный крест на братской могиле в бухте „Улис"—вот единственный памятник тем героям—минерам,—расстрелянным за участие в бунте.

Новая война. Война 1914 года была новым несчастьем, обрушившимся на царскую Россию. Роль и значение Владивостока и на этот раз значительно возрасли. Как единственный русский порт, находящийся вне сферы блокады, устроенной австро-германской коалицией, Владивосток сделался единственным путем, через который шла вся помощь России от союзников—вооружение, снаряжение, продовольствие.

Деятельность владивостокского порта во время войны развилась до небывалых размеров. Владивосток стал невольно центром всеобщего внимания.

Это было и плюсом и минусом.

Отрицательные стороны „знакомства" союзников с этим русским портом, знакомства, полученного во время войны, сказались в годы революции.

Тогда через Владивосток пришла другая помощь России, которой русский народ никогда не забудет.

Этой „помощью" были вооруженные отряды интервентских войск, вмешавшихся во внутреннюю жизнь России, в семейные споры и домашние разногласия в стране.

Эти годы свежи еще у всех в памяти.

Великая революция. 1917 год в истории России является, несомненно, началом новой исторической эпохи. Мы преднамеренно разбили наш очерк так, что 1917 год

и в истории города Владивостока начинает собою нечто новое, какой то новый период его истории.

На долю Владивостока выпали совершенно исключительные переживания, об'ясняемые прежде всего его окраинным положением.

Весна русской революции—февральская революция—протекла во Владивостоке в тех же рамках «весенних» увлечений, как и во всей остальной России.

Те же комитеты „спасения родины и революции", те же манифестации, та же борьба за преобладание в новой власти.

Точки над „i" не было дано поставить Владивостоку; для этого у него было слишком мало данных.

И он шел по тому же пути, по тем же стопам революционного развития, что и вся остальная Россия.

Первый совет. Первый совет рабочих, крестьянских, солдатских и казачьих депутатов был организован в марте 1917 года. К дням октябрьской революции он представлял собою уже настолько мощную организацию, что к нему перешла вся государственная власть в пределах Приморской области.

Первыми председателями этого совета и наиболее яркими деятелями революционного Владивостока были тов. Гольдбрейх и К. А. Суханов, впоследствии предательски убитый чехами.

Хроника владивостокской жизни в революционные дни настолько разнообразна, переживания его настолько многообразны, что мы в кратком очерке лишены возможности останавливаться на каждом моменте. Мы, по необходимости, считаясь с размерами очерка, должны взять только наиболее важнейшие моменты.

Интервенция иностранцев, жертвой которой Владивосток стал первым, дает и нам основания уделить особое внимание именно этой фазе развития владивостокской жизни периода гражданской войны.

Интервенция. Политическая борьба была всюду. В иных местах она была более яркой и ожесточенной. Суть не в ней. Описывая ее, нам пришлось бы невольно коснуться всей вообще истории революции в России. Интервенция в гораздо большей степени, чем других, коснулось Владивостока. Он стал ареной международных действий. Это его особенность, его трагедия. Конец 1917 года привел Владивосток, а с ним и Россию, к интервенции. Глубокой осенью прилетели первые ее ласточки.

30 декабря 1917 года в бухте „Золотой Рог" появилось первое японское военное судно, пришедшее под предлогом „охраны японских подданных". Затем, пришел второй японский крейсер, за ним английский и, наконец, американский.

К несчастью, в это время произошло несколько случаев грабежей, в некоторых случаях, может быть, и инсценированных, от которых пострадало несколько иностранных подданных. Это обстоятельство придало юридические основания для нахождения интервентских военных судов в бухте „Золотой Рог".

Одновременно последовала нота консульского корпуса Краевому Комитету с указанием, что в дальнейшем консулы признают себя свободными принимать те или иные, по их усмотрению, меры.

В ноте указывалось на ряд фактов, в которых иностранные консула усмотрели угрозу интересам иностранных подданных. В числе этих фактов, главным образом, было указано на назначение комиссаров в банки, организацию красной гвардии, на постановление о роспуске цензовой городской думы и др.

1918 год. В этой обстановке начинающейся интервенции Владивосток пережил и первые два месяца 1918 года.

Краевая власть неуклонно проводила все декреты центрального совнаркома, работая в обстановке противодействия и издевательств со стороны иностранных дипломатических представителей.

Дессанты. Между тем, интервенция усиливалась. Воспользовавшись случайными и ничтожными основаниями, японский адмирал в ночь на 5 апреля 1918 года высадил во Владивостоке дессант японских матросов, установивший с того времени по городу свои патрули, позволявшие себе нарушать порядок в городе, производить обыски и даже аресты русских граждан.

В ближайшие дни последовала высадка английского дессанта.

Протесты краевой власти, по поводу таких возмутительных действий союзников, действий, нарушавших суверенные права Российской Республики, оставались „гласом вопиющего в пустыне".

В течении мая и июня 1918 года Владивосток пережил новую полосу политического положения.

Вследствие событий, происходивших в Сибири и Поволжье, где началась борьба между чехо-словаками и красной гвардией, прервалась всякая связь Владивостока с Москвой.

Краевой комитет советов взял на себя всю полноту государственной власти в крае и соответственно переименовался в Дальневосточный совет народных комиссаров (Дальсовнарком).

Выступление чехов. 29 июня 1918 года во Владивостоке произошло выступление чехов. Чехо-словацкие отряды арестовали Совет, разоружили красную гвардию. В городе были произведены чехами же большие политические аресты.

Начинается один из многих во Владивостоке периодов борьбы за власть.

Областное земство и городская дума выступили с предложением сформировать правительство из числа случайно оказавшихся во Владивостоке членов распущенной большевиками Сибирской областной думы и так называемого „Вр. правительства Автономной Сибири". Кое-как земцы наладили такое правительство.

Авантюра Хорвата. С другой стороны оказался еще один претендент на власть в лице генерала Хорвата. В ночь с 23 на 24 августа хорватовцы под командой генерала Плешкова пытались захватить власть, но им это не удалось В то же время Владивосток переживал период чрезвычайного развития интервенции. Союзные войска высаживались на русские берега усиленным темпом.

Японцы, англичане, американцы, французы подвозили вооруженные силы, отправляя часть их на запад, вглубь Сибири.

Иностранный город. С внешней стороны Владивосток приобрел вид иностранного города.

Совершив ввод в пределы России своих войск, союзники особой прокламацией провозгласили город Владивосток и его окрестности взятым под военную и милицейскую охрану союзных комиссаров под предлогом охраны его от зловредного влияния „австро-германских шпионов и агентов".

Эта международная охрана, не смотря на заявление в той же прокламации, что власть земства и городского самоуправления признается в пределах местных дел, в отдельных случаях переходила в безосновательные аресты русских граждан, конфискации и реквизиции народного и частного достояния и, наконец, в явно одностороннее вмешательство в действия местных властей, главным образом, в пользу противной существующей власти стороны.

Правда, союзники не допустили окончательного торжества авантюры генерала Хорвата, но симпатии их были всецело на его стороне и в дальнейшем они ставили всяческие препятствия окончательной ликвидации хорватовских агентов.

29 августа областным комиссаром был назначен председатель земской управы А. С. Медведев и, таким образом, формально Владивосток был подчинен власти сибирского правительства, образовавшегося к тому времени в Томске.

Борьба за власть. Этот момент совпал с приездом во Владивосток одного из сибирских политических деятелей, сыгравшего впоследствии самую отрицательную роль в истории революции в Сибири, а именно, гр. П. В. Вологодского. Новый гость Владивостока счел выгодным для себя вмешаться в существующее положение и потребовал отставки земского правительства.

Вторым шагом Вологодского было его соглашение с Хорватом. Оба они опубликовали декларацию от имени сибирского правительства и издали указ о назначении областным комиссаром представителя цензовиков, председателя торгово-промышленной палаты Циммермана. Такое назначение и такой поворот к реакции вызвал протест даже в либеральных кругах. В результате об'явились новые претенденты на власть, в их числе „правительство Дербера".

Все эти претенденты на власть уверяли в своих преимуществах на право государственной власти, издавали указы и распоряжения. Ходячий в городе анекдот указывает на то, что в один прекрасный день во Владивостоке было до шести „всероссийских правительств".

Центр политиканства. Во Владивостоке сосредоточилось, таким образом, все политиканство Дальнего Востока. В результате борьбы за власть верх взяла реакция.

Наступил период после-революционной реакции. Все то, что пережила Сибирь за годы Колчака, все это, как в фокусе, отразилось и во владивостокской жизни, но с гораздо более эффектными проявлениями.

Город фактически находился под властью иностранцев, не только не препятствовавших разгулу реакции, но и отдававших ей свои симпатии.

Всеобщая забастовка. Партизаны. В первых числах апреля 1919 г. Владивосток был охвачен всеобщей забастовкой. Приказом коменданта города закрыты союзы древообделочников, металлистов и др. Председатели и секретари союзов высланы в 24 часа из пределов крепости.

Хроника местной прессы полна сообщений о начавшемся партизанском движении, как ответе населения на разгулявшуюся правительственную реакцию.

Протесты против интервенции. 24 июля во Владивостоке открылось областное земское собрание, отметившее в своей резолюции ту невероятную спекуляцию и торговую вакханалию, которая творилась в городе, благодаря поощрительным мерам, предпринимаемым агентами колчаковского правительства.

В той же резолюции земское собрание отмечает: 1) интервенция союзников, обусловленная торжественными обещаниями не вмешиваться во внутренние дела Российской Республики, привела сначала к фактической поддержке реакционных вожделений правых элементов, а в настоящее время к фактическому вмешательству иностранцев во внутренние дела Республики, в целях поддержания реакции, 2) немедленно должны быть восстановлены все гарантии свобод и прекращены гонения на органы местного самоуправления.

Восстание Гайды. 17—18 ноября Владивосток переживает восстание генерала Гайды, закончившееся большим количеством жертв и арестов.

Реакция усиливается еще больше. Сатрап Колчака—генерал Розанов—со своими охранками и контр-разведками вершит суд и расправу над неугодными. В атмосфере самой разнузданной реакции Владивосток встретил 1920 год.

Власть Колчака пала.

Выступление егерей. 25 января егеря Особого Егерского баталиона, собравшись, вынесли резолюцию с отказом подчиняться распоряжениям генерала Розанова и командного состава баталиона и решением арестовать последний. Представители егерей явились в областную земскую управу и предложили себя в ее распоряжение.

В момент переговоров между представителями земства об организации власти, о чем вопрос, безусловно, назрел, розановская контр-разведка делала свое дело и резолюция егерей стала известна Розанову.

Розановскими агентами была произведена попытка разоружения егерей. В виду оказанного сопротивления было обстреляно Коммерческое училище, где были расквартированы егеря. Розановцы победили егерей. Однако, дни Розанова были сочтены.

Падение и бегство Розанова. 31-го января областная земская управа приняла себя всю полноту государственной власти, заявив в своей декларации о совершившемся падении власти Колчака и бегстве его агента Розанова, и о том, что власть земства является властью временной впредь до созыва Народного Собрания.

В земской декларации, которая была сообщена союзному командованию и последним „принята к сведению", было заявлено о том, что новая областная власть будет всемерно стремиться к уничтожению условий, способствующих продолжению интервенции и в частности, будет содействовать продвижению чехо-словацких эшелонов к безпрепятственному их от'езду на родину.

Мотивом, побудившим областное земство к принятию на себя власти, явилась розановская контр-разведка, пытавшаяся арестовать членов земской управы, а

также общее возмущение розановщиной, своими действиями создавшей общее недовольство в крае.

При областной земской управе, как временном правительстве, был образован военный совет и кабинет из 10 управляющих ведомствами.

Земский переворот был поддержан всеми политическими партиями левого крыла, в том числе партией коммунистов, кооперацией, профессиональными союзами и владивостокской городской думой.

Коммунистическая партия в своей резолюции от 1-го февраля 1920 года так определяет свое отношение к моменту:

„Партия, оставаясь верной принципам организации советской власти, считает, что при создавшихся в крае международных отношениях, невозможно немедленное восстановление власти советов рабочих и крестьянских депутатов, поэтому она высказывается за поддержку власти областной земской управы при условии проведения ею политики скорейшей ликвидации интервенции на Дальнем Востоке и осуществления его об'единения с Советской Россией".

С образованием власти областного земства, однако, не кончились злоключения города. Продолжавшаяся интервенция вела к продолжению неурядиц.

С продвижением чехо-словаков и выездом их на родину, от'ездом почти всех американских войск, в городе все еще оставались значительные японские силы, не только не помышлявшие о своем от'езде на родину, но и время от времени, под предлогом «смены одних войск другими», увеличивавшиеся в своем числе.

Не смотря на то, что в городе поддерживался известный порядок, и милиция и войска были всецело подчинены власти областной земской управы и назначенному ею командованию, японское военное командование производило постоянные разоружения русских частей, об'ясняя свои действия всевозможными отговорками.

Проявляя чисто азиатскую хитрость в своих действиях и никогда их искренно не об'ясняя, японское военное командование позволяло себе часто действия, совершенно обратные тем, на которые оно само же соглашалось при переговорах с представителями земской власти.

События 4—5 апреля. Памятные Владивостоку события 4—5 апреля 1920 г. являются в этом отношении чрезвычайно показательной иллюстрацией.

В ночь с 4 на 5 апреля без всякого повода с русской стороны и без всякого сношения с властями, японское военное командование предприняло ряд провокационных и насильственных действий по отношению к русским военным силам и населению.

Около полуночи в различных местах города начали раздаваться пулеметные и ружейные выстрелы. На запрос о причинах выстрелов, сделанный командующему русскими войсками, последний ответил, что никакого распоряжения русским войскам о стрельбе отдано не было и что выстрелы он считает провокационными.

Между тем в городе, по данным областной земской управы, творилось в общих чертах следующее:

Около двух часов ночи по зданию областной земской управы на углу Алеутской и Светланской улиц начался усиленный обстрел с балкона гостинницы „Централь" и с других пунктов. Обстрел производился из орудий, пулеметов и ружей.

Вдоль Алеутской и Светланской улиц происходила безпорядочная стрельба из винтовок. Над виадуком на Светланской улице были поставлены японские пулеметы, которые вели обстрел района вокзала.

Один из орудийных выстрелов был сделан с рейда японским крейсером „Хизен".

Обстрел здания земства и стрельба по городу происходила до 6 часов утра.

В различных районах города японские патрули производили разоружение и снимали русские охранные посты в зданиях правительственных учреждений.

Вместо снимаемых постов японцы ставили свои и вывешивали на русских учреждениях японские флаги.

Попутно в продолжении всей ночи японцами производились многочисленные аресты русских граждан, при чем было арестовано много военных и гражданских должностных лиц, в том числе представитель земского правительства гр. Меньщиков

В результате японского выступления в городе оказалось немало человеческих жертв и большие повреждения.

Особенно сильно пострадало здание областной земской управы. Здесь ночью и днем (5 апреля) японцами был произведен полный разгром, при чем исчезли денежные средства, хранившиеся в несгораемом шкафу и многие ценные документы. При нападении на земскую управу, часовым был убит один японский солдат.

Это выступление японских войск явилось тем более неожиданным для тогдашней краевой власти, что оно произошло в момент начавшихся уже по инициативе самого японского командования переговоров между японскими и русскими властями, при чем земская власть выражала готовность „разрешить все вопросы, возникающие в связи с пребыванием японских войск на русской территории путем миролюбивого соглашения".

По поводу событий 4—5 апреля временное правительство—областная земская управа—обратилось с несколькими нотами протеста к союзному командованию в лице междусоюзной дипломатической конференции, к японскому дипломатическому представителю Мацудайра.

Вопрос о событиях 4—5 апреля, ничем не вызванных с русской стороны и причинивших убытки России, до сего времени не разрешен, так как Россия до сего времени не получила за них соответствующего удовлетворения.

После событий 4—5 апреля японские власти продолжали свою провокационную политику. Они всемерно поддерживали правые элементы и всячески старались произвести впечатление безпорядка в городе.

28 мая городская дума в чрезвычайном заседании, с участием политических партий и представителей общественных групп, вынесла резолюцию о поддержке временного правительства в деле борьбы со всякими попытками контр-революции.

ДВР. 30 мая была опубликована декларация временнаго правительства о начале переговоров с верхнеудинским правительством ДВР об образовании из дальне-восточных областей независимого буфера.

Одновременно было опубликовано положение о выборах во „временное народное собрание Дальнего Востока". Был образован совет управляющих ведомствами, председательствование в котором возложено было на П. М. Никифорова.

Власть земского правительства автоматически прекращалась и во Владивостоке было образовано временное правительство Дальнего Востока.

Владивосток посещают представители правительства ДВР, ведущие переговоры с японским командованием по различным вопросам.

20 июня, при наличии 109 членов, состоялось открытие народного собрания. Главным вопросом, стоявшим перед ним, было организовать правительственную власть на таких началах, чтобы она пользовалась поддержкой всего населения.

Здесь начинается период всевозможнейших кабинетов и коалиций.

В августе месяце начинаются переговоры об об'единении дальне-восточных областей в буферную Дальне-Восточную республику. Переговоры эти заканчиваются присоединением Владивостока к буферу.

Временное народное собрание Дальнего Востока становится областным.

Дальнейший период владивостокской жизни проходит при существовании власти областного т. н. „антоновского" правительства во главе с В. Г. Антоновым.

Конец 1920 года и начало 1921 года ознаменовываются в городе Владивостоке целым рядом провокационных выступлений японского военного командования, направленных к явному дискредитированию существующей областной власти. Многочисленные ноты правительства ДВР и представителей этого правительства во Владивостоке (в числе их Абрам Цейтлин, убитый 15 октября 1921 года контр-разведкой генерала Молчанова), обращенные к японскому командованию и японскому министерству иностранных дел, констатируют целый ряд совершенно недружелюбных действий японских властей.

Японское военное командование принимает живейшее участие в размещении по линии Уссурийской ж. д. и в владивостокской крепости каппелевских войск, бежавших сюда после сибирского разгрома колчаковских полчищ Красной армией.

В городе ведется открытая подготовка к контр-революционному выступлению, при чем японское военное командование, не стесняясь, отдает свои симпатии правым элементам или так называемым „несоциалистическим элементам".

Жертвы Революции.

т. Лазо.

т. Всев. Сибирцев.

т. Цейтлин.

т. Суханов.

Ряд фактов указывает на инспирированные опытной „дружественной" рукой покушения на отдельных представителей ДВР (напр. покушение на товарища министра иностранных дел ДВР И. Н. Кожевникова) и агентов областной власти.

Среди каппелевцев, охраняемых от влияния ДВР, ведется усиленная политическая подготовка к активному контр-революционному выступлению.

Переговорам назначенного ДВР командующим войсками тов. Лепехина с каппелевским командованием о переходе каппелевцев на мирное положение японское командование оказывает всевозможные препятствия.

Происходят довольно частые смены одной дивизии другой и японское командование декларирует даже об уменьшении числа экспедиционных войск.

Декларации эти, однако, в действительности не подтверждаются.

В бухте „Золотой Рог" неотлучно стоят японские военные суда.

В марте месяце под охраной японской жандармерии происходит пресловутый „несоциалистический с'езд". Решения его свидетельствуют о несомненной активности правых элементов, не потерявших еще надежд на возвращение к власти.

Газеты отмечают „переворотное" настроение в некоторых владивостокских группировках.

Меркуловщина. Владивостоку предстояло пережить очередную авантюру. „Друзьями" русского народа, незванными и непрошенными, подготовлялся переворот 26 мая 1921 годд.

Наступал очередной период владивостокской истории, известной под именем „меркуловщины".

На долю Владивостока выпала печальная миссия пережить и вынести на своих плечах эту последнюю вспышку отечественной контр-революции. Впрочем, в данном случае, „отечественное" так тесно было связано с „зарубежным", что трудно было бы отделить одно от другого.

В то время, как во всей остальной России, прочно утвердилась советская власть, и происходило лихорадочное строительство новых форм жизни, Владивосток продолжал жить своей обособленной жизнью.

Казалось бы, „меркуловщина", как последний акт белогвардейщины, могла явить собою некоторые достижения. Позади оставался опыт разгромов и поражений. Должна же была хоть чему нибудь научить жизнь.

На самом деле взлелеянная интервенцией и задуманная в недрах японского штаба, „меркуловщина не заключала в себе никаких жизненных начал.

Это было самое циничное и откровенное в своей циничности белогвардейское, чернсотенное предприятие.

Два японских приказчика—Спиридон и Николай Меркуловы—представляли собою преданных „молодцов", на которых было возложено докончить разграбление города и порта интервентами,

Не потому Меркуловы воевали с пытавшимся воцариться в Приморье забайкальским разбойником атаманом Семеновым и другими деятелями своего круга, с своими друзьями, что считали их политически слишком правыми (меркуловская декларация о Семенове), а потому, что выгодное дело поручено было им, Меркуловым. и они не хотели иметь солидных и опасных конкурентов в деле.

Вся политика Меркуловых, вся их ламентация о так называемой „национальной" России,— все это только видимость. Сейчас уже безошибочно можно сказать, что коммерческие операции являлись в «правительстве» Меркуловых доминирующими, а все остальное—убогий и послушный нарсоб, „национальные идеи", мечты о монархии. молитвы Спиридона Меркулова—и прочее—ханжество, головлевщина, фиговый листок для прикрытия неподлежащего общественному вниманию.

По мере того, как братья Меркуловы „расторговывались" и в связи с этим уменьшились запасы военных и иных грузов, продававшихся Меркуловыми, главным образом, японцам, уменьшилось и политическое значение Меркуловых. Они играли и доигрывали роль порученную им японским штабом.

На почве разногласий при дележе добычи естественны были внутренние распри в меркуловской клике. Премьер-министр, омский адвокат В. Ф. Иванов, попался в попытке монополизировать реализацию грузов в руках одного харбинского дельца. Братцы „с'ели" Иванова, но и тот не остался в долгу.

В меркуловском стане назревал дворцовый переворот, руководителем которого явился указанный Иванов и «профессор крематорологии» Широкогоров.

И в дни 1—10 июня 1922 года Владивосток стал невольным свидетелем юмористического дворцового переворота, когда меркуловский нарсоб, не подчинившись „указу" о роспуске, при помощи каппелевцев, руководимых генералом Молчановым, об'явил о... свержении Меркуловых и предании их суду.

В июньские дни интервенты могли видеть до чего может доходить русская белогвардейщина, руководимая ими. Это были дни неподдельного юмора.

Когда из двух зол выбирают меньшее, тогда, естественно, что на стороне переворотчиков было все же больше симпатий, чем на стороне Меркуловых. „Братцы" сели в бест—в знаменитый дом Старцева. По вечерам они выходили на балкон и обращаясь к „народу", обвиняли переворотчиков ни больше, ни меньше, как в соглашении с... большевиками. Изредка закрытый автомобиль увозил Николая Меркулова к дому № 50 по Светланской улице в квартиру полковника Гоми или доставлял Гоми к братьям Меркуловым.

Все как будто бы складывалось не в пользу Меркуловых. Даже достопримечательность меркуловщины, знаменитый Савоська*), ходил „опущенным в воду".

Переворот, однако, не был в планах японского штаба. Местный японский официоз „Владиво Ниппо" отнесся к перевороту крайне неблагожелательно. Таково было мнение японцев предопределившее исход дворцового переворота.

10 июня приехал из Харбина «барин»—избранный нарсобом в правители—генерал Дитерихс и после переговоров с меркуловцами и японским полковником Гоми, вместо принятия предложенной власти, об'явил со старцевского балкона о своем подчинении Меркуловым.

Нарсоб и все остальные переворотчики были посрамлены. Их „избранник" оказался к тому же еще и изменником.

Тем не менее „коронованные" и „миропомазанные" братья Меркуловы хотя и неудавшимся переворотом были все же скомпрометированы. Начинается полоса несосовских с'ездов и подготовки к задуманному Меркуловыми земскому собору.

Не смотря на то, что земсобор был составлен из вахмистров, урядников и попов, он все же оказался оппозиционным меркуловцам. Он закончился избранием „блюстителя престола"—б. в. кн. Николая Николаевича**), а до его приезда—избранием „воеводы земского края"

Этим „воеводой" оказался тот же Дитерихс, который об'явил юмористический поход на Москву и даже повел наступление на красных.

Братья Меркуловы ускользнули в Японию, к себе, „на родину".

В момент дитерихсовских мобилизаций и сборов «ратного ополчения», „боярских дум" и прочей ерунды, японцы 16 августа 1922 года об'явили об эвакуации японских экспедиционных войск и даже—приступили к ней фактически.

Это предопределило конец белогвардейщины в Приморье, державшейся интервенцией.

К моменту ухода последнего японского солдата с русской территории, с «земской армией» воеводы Дитерихса покончила Красная Армия.

Началось спешное бегство белогвардейцев вслед за уходящими японскими друзьями.

Дни белой и японской эвакуации надолго останутся в памяти населения г. Владивостока. Город вычищался до последней степени. На уводимые Старком суда русской эскадры и последние остатки флота грузились в последний раз награбленные у народа ценности.

Бегство было паническим и преступным.

Еще „правительство". Плеяда „правительств" закончилась юмористическим „правительством", которым об'явили себя в после-меркуловские дни так называемые сибирские областники во главе с кооператором Сазоновым и „профессором" Головачевым. Эта попытка кончилась, кажется, только попыткой из'ять ценности в одном ювелирном магазине и вывешивании сине-зеленого флага автономной Сибири над рестораном „Золотой Рог". Впрочем, злые языки утверждают, что это

*) Издатель „Вечерней Газеты"—Иванов

**) „Вестник несоциалистического движения". Влд. 1922 г

горе-правительство было правительством и „со смыслом". Смысл заключался в какой то сделке с полковником Гоми по поводу вывезенного им из Хабаровска русского золота.

Красный Владивосток. Пролетариат города Владивостока на бегство белогвардейцев ответил на редкость дружной всеобщей забастовкой. Белогвардейцы уходили при погруженном в полную тьму городе и при полном презрении оставшегося населения.

24 октября 1922 года—исторический день в жизни города Владивостока. В этот день вошли во Владивосток регулярные части Народно Революционной Армии и после всех пережитых невзгод Владивосток присоединился к единой великой русской семье.

В течении ближайших дней были образованы органы власти и жизнь города стала налаживаться в новом темпе.

Современный Владивосток. Из всех городов Дальнего Востока и Сибири Владивосток в его современном виде, несомненно, самый благоустроенный город.

Многие крупные города Европейской России также должны уступить пальму первенства Владивостоку, превосходящему их в смысле своего благоустройства.

Город еще очень молодой, но не смотря на это, значительно преуспел в своем развитии.

Естественные условия территории города привели к тому, что главной его артерией является Светланская улица, имеющая протяжение до 6 верст.

На всем протяжении она обслуживается трамваем. В будущем предполагается продолжить Светланскую улицу по всему побережью бухты „Золотой Рог" до мыса Чуркин, где параллель, соответствующая Светланской улице в городе уже носит название Южно-Светланской улицы.

„Светланка" наиболее благоустроенный и внешне красивый район города. На ней сосредоточены все правительственные и общественныя учреждения, она же является наиболее торговой улицей города.

Из прилегающих к ней улиц массивностью своих построек выделяется улица 25 Октября, б. Алеутская, ведущая к вокзалу Уссурийской ж. д. Улицы: Китайская и Корейская не уступают Светланской в смысле торгового оживления.

Китайская улица имеет свою трамвайную линию, ведущую к вокзалу пригорода Владивосток—Первая Речка.

На параллелях Светланской улицы—Пекинской и Семеновской улицах—широкой сетью раскинуты торговые предприятия, принадлежащие, главным образом, китайцам.

Благодаря трамвайному сообщению, за последние годы сильно развились пригороды Владивостока, а также районы Мальцевского базара и Луговой улицы.

Со времен революции 1917 года быстро обстроился мыс Чуркин, ранее покрытый лесом. Чуркин, бухты Диомид и Улисс представляли собою прекраснейшие уголки природы. До революции 1917 года они находились под влиянием запретной зоны для заселения. Когда же б. городскому самоуправлению удалось добиться права заселения этих районов, „отцы города" не сумели создать условия, которые бы помогли сохранить сады и леса этих районов от самаго хищническаго истребления. В результате эти уголки, которые могли бы составить в будущем серьезную конкуренцию городу, совершенно лишены растительности, о чем современникам нельзя не пожалеть.

Владивосток имеет вообще очень большое количество пригородов. Из них наиболее популярны—Матросская слобода, существующая со времени основания города, Нахальная, Рабочая слободы и Голубиная падь, возникшие вскоре после японской войны и Энергичная слободка, возникшая после революции.

План города предусматривает развитие города, главным образом, в сторону бухт Диомид, Улисс и Патрокл. Действительно, эти районы имеют много незаселенной площади, но в последнее время там появились обитатели.

Заселению Русского Острова значительно препятствовало военное положение острова, где были устроены многие крепостные и военные сооружения, сохранившиеся, правда, не совсем в благополучном виде до настоящего времени. Однако, на территории Русского Острова в последнее время уже возникли довольно большие поселения—„Подножье", „Канал", „33 полк" и др.

Сообщение Русского Острова с городом поддерживается специальными катерами, совершающими свои рейсы, правда, не регулярные и на мыс Чуркин.

Для удобства сообщений с названными пунктами существует множество лодочников, главным образом китайцев („юли-юли"), перевозящих за самую дешевую плату.

В общем Владивосток имеет пределы, которым может позавидовать любой город Сибири.

Что касается населения города, то перепись 1923 года дала следующие результаты:

Число жителей	98.922.
„ семей	18.680.
„ мужчин	59.810.
„ женщин	39.112.

Число владений—застроенных—8.231, незастроенных—735, число жилых квартир—19.229. На одно владение приходится квартир 2,6, жителей—12,0.

По данным той же переписи в городе имеется предприятий—торговых—1450 из них русских—475, иностранных—975, промышленных предприятий—974.

Владивосток, как порт. Главное современное значение Владивостока заключается, конечно, в его способностях и возможностях, как морского порта.

Уже с момента первого прихода русских в Приморье, Владивосток приобрел симпатии мореплавателей и иностранной торговли.

Этому благоприятствовали природные естественные условия Владивостокского порта.

Не смотря на кратковременность существования порта, имя Владивостока и Эгершельда знакомы всему миру. За ними прочно уже укрепилась репутация самых оживленных морских пунктов на русском тихо-океанском побережье.

Связанный рельсовыми путями с Маньчжурией и огромным и богатейшим Приамурским краем Владивосток, как экспортный пункт, имеет в настоящее время мировую клиентуру.

Нет, кажется, нации или государства, суда которых не посещали бы Владивостокский порт. Разнообразие иностранных флагов на рейде „Золотого Рога" свидетельствуют о том, что порт этот, не смотря на блокады и рогатки, пользуется особенной любовью иностранной торговли.

Главными предметами экспорта являются маньчжурские бобы и продукты, получаемые от их переработки—масло, жмыхи—хлеб в зерне, осиновые чурки, каменный уголь, льняное семя. Большие экспортные возможности заключает в себе развивающаяся в крае культура риса.

За 1922—1923 экспортный год экспорт порта выразился в сумме—34.372.027 пудов. Это результат работы в порту новой власти, стремящейся к удешевлению погрузочных и перевалочных работ и всякого рода пошлин и сборов с импортных и экспортных грузов. Цифра в 34 миллиона пудов экспорта колоссальна сама по себе и говорит убедительнее всяких слов о значении владивостокского порта.

Выше мы изложили исторические этапы, пройденные городом Владивостоком за полстолетие своего существования. Это целый мартиролог событий.

Для одного города это, конечно, слишком много.

Тем поучительнее, тем значительнее для нас, современников, уроки прошлого.

Перед нами современный Владивосток, Владивосток наших дней.

Недавно посетивший город председатель ВЦИК'а СССР. тов. М. И. Калинин, оценил в своей речи значение Владивостока, как „Петрограда на Востоке".

Перед Владивостоком все возможности, самые радужные перспективы, самые заманчивые надежды на будущее.

То оживление, которое нарастает на берегах Тихого Океана, становящагося центром мировой торговли и политики, придает Владивостоку значение важнейшего пункта на русском Дальнем Востоке.

Из архива революции.

Первый председатель Владивостокского Совета Раб. и Солд. деп. тов. Костя Суханов (1-й слева) на гродековском фронте в 1918 г.

Штаб приморских партотрядов.

1) Слинкин, предс. Прим. Ревкома. 2) т. Пшеницын, тов. пред. 3) т. Вольский, команд. партотряд. Прим. 4) т. Шишлянников, зав. адм. отд. 5) т. Витол, зав фин. отд. 6) т. Николаев, предс. военно-полит. суда.

Историческая памятка деятельности первого года Рабоче-Крестьянской власти во Владивостоке.

24 октября 1922 года части Народно-Революционной Армии (теперь 5-й Краснознаменной Красной Армии) вошли во Владивосток, встреченные при небывалом энтузиазме и восторге освобожденного населения города.

25 октября председатель Приморского народно-революционного комитета, тов. Слинкин, издал приказ к населению с призывом к созидательному труду и спокойствию. Одновременно с вступлением Красной Армии центральный стачком издал приказ № 4, в котором призвал трудящихся к прекращению забастовки, об'явленной в момент бегства меркуловцев. С 3 часов дня протяжный гудок судостроительного завода оповестил об окончании забастовки.

Командующий Нарревармией, товарищ И. П. Уборевич, в приказе № 1775 поздравил армию и трудящихся со вступлением Советской власти во Владивосток.

Не смотря на свежесть впечатлений от еще недавнего события, каковым является вступленне Нарревармии во Владивосток, в виду его исторического значения позволительно остановиться на нем более подробно.

К первому часу дня 24 октября огромные толпы народа заполнили улицы Светланскую, Китайскую и Алеутскую. Около четырех часов дня показалась разведка Н.Р.А. Это были первые красные бойцы, вошедшие в оставленный интервентами и белогвардейцами город. Разведка появилась со стороны Первой Речки на Китайской улице. Громкие крики „ура" и первые мощные звуки революционных гимнов, возникшие далеко за Покровской церковью, все больше и больше разрастались, приближаясь к Светланке.

Вслед за первым отрядом прошли еще три разведочных отряда, отправившиеся в разные части города для обследования. Все эти отряды встречались восторженными криками „ура", высоко подбрасываемыми шапками и засыпались цветами.

После появления разведки прошло довольно много времени. Китайская и Светланская были полны народом.

В начале пятого часа послышались крики „идут".

Показалась первая колонна конницы. Вслед за конницей прошли отряды пехоты, за ними потянулись артиллерия и обоз. Первые импровизированные митинги произошли у дома б. городской управы, где впервые поделились впечатлениями представители Красной Армии и рабочих организаций.

25 октября состоялась официальная встреча Красной Армии и парад войскам на Вокзальной площади.

29 октября Приморский Губернский военно-революционный комитет об'явил об организации органов управления. Были образованы отделы—управления, народного хозяйства, земельный, труда, связи, государственной политической охраны, управление воинского начальника. Одновременно с этим были упразднены—органы городского и земского управления в лице городской и земской управ, Далькрайземгор и Сибземгор.

3 ноября во Владивосток пришел находившийся в последние годы заграницей пароход Добровольного флота „Кишинев" и за ним стали постепенно возвращаться во Владивосток скрывавшиеся заграницей суда Добровольного флота, не посещавшие Владивостокский порт в виду происходивших в крае событий.

6 ноября состоялось первое заседание городского совета рабочих и красноармейских депутатов. Заседание протекало при торжественной обстановке.

12 ноября последовал приказ о сформировании отдела коммунального хозяйства, при чем во главе нового управления городскими делами был назначен т. Шишкин.

Во Владивосток прибыл председатель Дальревкома т. П. А. Кобозев. Его доклад по экономике Сов. России привлек в Народный дом весь деловой Владивосток.

7 ноября по случаю пятилетней годовщины Октябрьской Революции во Владивостоке состоялись всенародные празднества. Они отличались особенным под'емом и торжественностью. Владивосток впервые праздновал революционный праздник в обстановке наступившего гражданского мира и победы пролетарской идеи.

14 ноября в Чите произошли события, закончившиеся уничтожением буфера ДВР вследствие настойчивых требований революционно-настроенных масс, высказавшихся за роспуск Нарсоба и правительства ДВР и присоединение Дальнего Востока к Союзу Советских Республик. В результате этих событий произошло образование Дальревкома и в связи с этим Владивосток также был присоединен к общей системе советского управления. Во Владивостоке поэтому произошло соответствующее переформирование органов управления. Народно-Революционная армия была переименована в 5-ю Краснознаменную Армию.

24 ноября снялся с якоря и покинул бухту „Золотой Рог" американский крейсер „Сакраменто". Этим фактом окончательно закончилось участие американцев в интервенции. На рейде бухты осталось последнее интервентское судно—японский броненосец „Нисеми".

С большим материальным успехом происходит двухнедельник „достояния красноармейца". Первая добровольная жертва населения Владивостока в пользу героев-бойцов Красной Армии.

В первых числах декабря практически разрешен вопрос о возобновлении сквозного сообщения Владивосток—Москва. Через Амурскую ж. д. отправился из Владивостока первый экспресс в Москву.

В это же время приступлено было к организации местных отделений Госбанка РСФСР и Дальбанка. В скором времени отделения эти были открыты.

По постановлению Дальревкома с 6 декабря военное положение в Приморье и городе Владивостоке было снято и в связи с переходом на мирное положение высший орган власти—губернский Военно-Революционный Комитет—переименован в Губернский Революционный Комитет.

С 8 декабря начала функционировать городская регистрационная камера записи актов гражданского состояния, сменившая прежние духовные консистории и явившаяся первой ласточкой грядущего нового быта.

Местные газеты публикуют предварительные подсчеты убытков, принесенных интервенцией Дальнему Востоку. Сумма этих убытков, не считая Приморья, определяется в 150 532 553 зол. рублей. Больше всего убытков причинено транспорту—на 56 999.913 руб., сельскому населению—на 45 684.192 руб. и военному ведомству на 25.793.113 руб.

В целях упорядочения в городе квартирного вопроса и обеспечения трудящихся и госслужащих более сносными квартирами образована жилищная комиссия и произведен учет квартир в городских домовладениях. Одновременно введена такса на квартирные помещения, занимаемые учреждениями, квалифицированными рабочими и служащими.

Распоряжением Дальревкома все оборудования Эгершельда, находившиеся в арендном пользовании у Китайской Восточной железной дороги, были из'яты из ведения последней и переданы в ведение управления Уссурийской железной дороги. Это распоряжение, открыв новую эру в экспортной деятельности Владивостокского порта и Уссурийской ж. д., немало способствовало оживлению экспорта.

12 декабря на Владивосток распространено действие положения о прокурорском надзоре и народном суде РСФСР.

Опубликован приказ Губревкома об амнистии белым офицерам и солдатам, если они добровольно возвратятся на родину и честным, мирным трудом исправят свои злодеяния. „С семьями белых—говорилось в приказе—и вообще беженцами рабоче-крестьянское правительство не воевало и не воюет и в'езду их во Владивосток не препятствовало и не препятствует".

14 декабря опубликовано постановление Губревкома об упразднении деятельности консульских учреждений государств, не состоящих в каких либо договорных отношениях с РСФСР. Это постановление явилось достойным ответом на интервентские поползновения империалистических правительств.

21 декабря получено радио—сообщение о занятии красными войсками г. Петропавловска на Камчатке. Таким образом, весь Дальний Восток стал подчиненным советскому управлению

30 декабря прибыл новый ректор Дальне-Восточного университета, профессор В. И. Огородников и было приступлено к реформе высших учебных заведений города в связи с указаниями центральной власти. В результате этой реформы Восточный

Институт был присоединен к Д.-В. университету в качестве факультета, упразднен Педагогический Институт, существовавший во Владивостоке Технологический Институт переведен в Читу вместе с математическим факультетом университета. Во Владивосток из Читы переведен институт Народного Образования. Состав преподавателей университета и студентов был определен в соответствии с новыми социальными условиями.

Начало 1923 года Владивосток встретил в обстановке лихорадочной работы новых органов власти, уже вполне сформировавшихся к этому времени. Мероприятия вновь организованных учреждений охватывали уже почти все стороны политической и экономической жизни края.

Город вполне вернулся к нормальной жизни русского опорного пункта на Дальнем Востоке.

Материалом для будущего историка послужат многие факты этого периода жизни города Владивостока. К сожалению, недостаток места вынуждает нас остановиться только лишь на наиболее важных из них.

3 февраля в сессии революционного трибунала начало слушаться громкое дело так называемой „Камчатской экспедиции", отправленной при Меркуловых и прославившейся своими зверствами над камчатскими инородцами и самой беззастенчивой наглой распродажей и грабежем народного достояния. Главным действующим лицом экспедиции был особоуполномоченный меркуловской власти Хрисанф Бирич. Процесс этот закончился приговором главных деятелей камчатской эпопеи к высшей мере наказания.

5 февраля уполномоченным наркомпути и начальником Владивостокского порта назначен тов. А. П. Лепехин, бывший командующий войсками ДВР в Приморье в 1921 году.

14 февраля Вдадивосток отмечает особыми торжествами 5-летие Рабоче Крестьянской Красной Армии.

12 февраля состоялось открытие Владивостокского отделения Дальне-Восточного банка (Дальбанк).

Красный миноносец „Адмирал Завойко" привел в порт два японских парохода, пойманных во время хищнической ловли рыбы у русских берегов. Приговором народного суда пароходы освобождены от реквизиции, но владельцы пароходов приговорены к денежному штрафу и конфискации рыболовных сетей.

12 марта открылся первый с'езд советов Приморской губернии. На с'езде присутствовало 139 делегатов, в том числе 6 женщин. Владивосток представлен 72 делегатами. Коммунистов на с'езде 98 человек. С'езд закончился избранием нового органа власти—вместо Губревкома был избран Приморский Губернский Исполнительный Комитет Советов (Губисполком).

2 апреля 1923 года покинул бухту „Золотой Рог" последний представитель интервенции—японский крейсер "Ниссин".

Японский оффициоз „Владиво-Ниппо" об'яснил отозвание крейсера тем, что в г. Владивостоке восстановился порядок, вследствие чего „нет надобности в охране жизни и имущества японских граждан". Командир крейсера, в свою очередь, заявил, что „факт ухода крейсера сыграет большую роль в деле поощрения русско-японской дружбы, которая в настоящее время развивается в хорошем направлении".

3 апреля получено печальное сообщение о смерти в Москве одного из видных местных деятелей коммунистической партии В. П. Владивостокова. Газеты посвятили ему весьма прочувствованные некрологи.

4 апреля состоялись похороны жертв революции. Шесть простых деревянных гробов, выкрашенные в красный цвет, были установлены на орудийных лафетах. Впереди делегаты организаций несли венки, которых было до 20-ти. Погребение было совершено на месте у памятника Невельского. В связи с этим орел с памятника был снят и заменен советской эмблемой—Красной Звездой; площадь перед памятником переименована в площадь Жертв Революции.

6 апреля опубликовано постановление Дальревкома об аннулировании сделок и договоров с мятежниками, именовавшими себя „приамурским правительством" и об отмене вынесенных судами этого „правительства" решений.

Отделом управления Прумгубисполкома об'явлено, что для выезда из Приморья в другие города и губернии РСФСР и в'езда в Приморье и Владивосток из других

губерний РСФСР никаких разрешений не требуется Одновременно стало известно об уничтожении последнего препятствия для свободных сношений Дальвостока с центральной Россией—таможенной границы на станции Татаурово Забайкальской ж. д.

В средних числах апреля во Владивостоке, по примеру других городов России, образовалось о-во Друзей Воздушного Флота, предпринявшее энергичную и успешную кампанию по сбору пожертвований на добровольный воздушный флот.

18 апреля опубликовано постановление Дальревкома о роспуске торгово-промышленных палат. Взамен Владивостокской Торгово-промышленной палаты была образована Владивостокская товарная биржа.

В Москве образовалось под председательством А. М. Лежавы особое совещание по делам Дальнего Востока. На одном из первых своих заседаний совещание признало, что центром управления Дальнего Востока не может являться г. Чита. Наиболее подходящими для этой цели совещание признало Владивосток и Хабаровск.

Землетрясение на Камчатке существенно затронуло интересы премышленных кругов города Владивостока. Из местных рыбопромышленников один только Демби пострадал на сумму свыше 4 миллионов рублей золотом.

26 апреля было опубликовано постановление Дальревкома о муниципализации части домовладений г. Владивостока. Всего было муниципализировано 24 дома, в том числе насл. Скидельского, А. В. Бабинцева, Радомышельского, наследников Галецкого, дом № 38 по Светланской улице, принадлежащий Т.-д. Кунст и Альберс, гостиница „Централь", наследн. Гольденштедт, дома Дыдышко, Бюргиной, Петерец, Вальден, Циммерман, Пьянковых, дом о-ва „Спорт" и т. д.

Владивосток долго не забудет 1-е мая 1923 года. Мировой день труда был отпразднован в обстановке, невиданной городом. Город был нарядно декорирован; прекрасная погода способствовала красоте праздника. Светланка сделалась ареной шумного красного карнавала. Торжество закончилось постановкой мистерии на ипподроме и собраниями во всех районах города. Вечером город и суда на рейде были иллюминованы.

Ко дню 1 мая было опубликовано постановление Губисполкома о переименовании улиц города соответственно духу времени. Так, были переименованы: Алеутская улица—ул. 25 октября, ул. Фонтанная—ул. Дзержинского, ул. Последняя—ул. Уткина, ул. Петра Великого—ул. 1-го Мая, ул. Невельская—ул. Володарского, ул. Никольская—ул. Мельникова, ул. Нагорная—ул. Суханова, ул. Успенская—ул. Жертв Революции, ул. Полтавская—ул. Лазо, ул. Жариковская,—ул. Детская, ул. Петропавловская—ул. Заводская, ул. Ботаническая—ул. Всеволода Сибирцева, арка Николаевская переименована в арку 1-го мая, Пристань Адмиральская в пристань Комсомольскую.

Из многочисленных фактов этого периода времени, а также и последующего необходимо отметить: перевод управления Уссурийской ж. д. из Владивостока в Хабаровск, распространение Декрета об отмене права собственности на землю и недра на Приморскую область и г. Владивосток, национализацию имущества наслед. Скидельского, появление здесь отделений российских трестов и промышленных предприятий, нарождение рабочей кооперации и чрезвычайное развитие ее деятельности.

Город украсился многочисленными магазинами „Ц. Р. К."—Центрального рабочего кооператива, Губсоюза и пр.

На Владивосток распространено действие закона о социальном страховании и открыта Владивостокская районная страховая касса. При губздраве организована скорая медицинская помощь, установлено ночное дежурство врачей, город покрылся сетью амбулаторий, предназначенных для трудящихся. Как новость, появились амбулатории и лечебные заведения в отдаленных рабочих районах города.

Чрезвычайно развилась деятельность Приморского губернского комитета помощи голодающим (Примгубпомгол). Им собраны большие денежные средства путем пожертвований; отправлено два продовольств. маршрутн. поезда в Сов. Россию, организовано издательское дело и ряд других вспомогательных отделов. С 1 ноября, в виду ликвидации помголов по всей России, ликвидирован и Примгубпомгол. Взамен его образована Приморская Губернская Детская Комиссия, к которой и перешли все предприятия помгола.

Празднование «25 Октября»—7 ноября 1923 г. во Владивостоке.

Мистерия „Интервенция в Приморье".

Ужасное несчастие, поразившее соседнюю страну—Японию,—землетрясение, под ударами которого погибли цветущие районы страны и наиболее населенные ее пункты, вызвало отклик прежде всего во Владивостоке, трудящееся население которого откликнулось на беду, постигшую японский народ. Из Владивостокского порта была немедленно отправлена первая помощь японскому народу—пароход „Ленин" с медицинскими и санитарными отрядами и продовольствием. К сожалению,—при обстоятельствах, о которых здесь нет надобности говорить,—пароход „Ленин" вынужден был вернуться обратно, не оказав помощи, которую он вез.

Последствия японской катастрофы, грандиознее которой не знал мир, могут, по утверждению японских ученых, иметь весьма существенное влияние на климат Владивостока. В виду того, что выше мы касались климатических условий города, весьма полезно привести здесь и мнение ученых в связи с происшедшим катаклизмом.

Японская газета „Осака Майничи" сообщает, что одним из непосредственных последствий японского землетрясения является изменение, правда пока легкое, направления теплого морского течения (ответвления Гольфстрома), омывавшего Японию. По наблюдению ученых, течение, отойдя несколько от берегов Японии, приблизилось к материку, в частности к береговой линии русского Приморья. Ученые полагают, что во Владивостоке и вообще в Южно-Уссурийском крае должно последовать значительное смягчение климата. По сообщению той же газеты, после землетрясения из японских вод исчезли многие породы рыб. Одновременно в водах, омывающих Владивосток, появились некоторые из этих рыб. Случайно ли это явление и долго ли оно продолжится, конечно, сказать трудно. Приводя мнение японских ученых, мы, конечно, всецело оставляем его в смысле точности передачи на ответственности цитируемой нами японской газеты.

Одно из последствий японской катастрофы очевидно до истины. Этим последствием является чрезвычайно благоприятно изменившаяся политическая обстановка на Русском Дальнем Востоке. Отрицательные черты японского экономического влияния в крае также в значительной степени парализованы происшедшим несчастием.

Не настало еще время подводить итоги годовой работы Советской власти в крае, освобожденном от реакции и интервенции. Мы ограничимся поэтому констатированием яркого факта—констатированием того народного энтузиазма, который во много раз превосходил первые выражения народного восторга в первые моменты советовластия на Дальнем Востоке и был выражен трудящимися массами в день 6-й годовщины Октябрьской Революции—7 ноября 1923 года.

В этот день Владивосток явил новую яркую незабываемую картину всенародных торжеств, тем более значительных и важных, что в этот день освобожденное население Дальвостока могло подвести те итоги, которые еще не под силу историку.

Хозяйство города Владивостока.

Общий обзор. Владивосток, возникший всего 60 лет назад и только в 1870 году ставший городом, с'умел за этот короткий период превратиться из незначительного „поста" в большой культурный и торгово-промышленный город, являющийся центром всего русского Дальнего Востока.

Вместе с ростом города росло и развивалось городское хозяйство, направленное к удовлетворению разносторонних нужд населения и к поднятию благоустройства и благосостояния города. Развитие это достигло значительных размеров к 1914—1915 г. г., но разразившаяся война, поглотившая громадные денежные средства, предназначенные для мирного строительства, последовавшая за тем разруха и гражданская война и, наконец, частая смена власти во Владивостоке—не только приостановили развитие хозяйства города, но и в значительной степени разрушили последнее.

Воссоединение в октябре 1922 года Владивостока с остальной Россией реформировало конструкцию здешнего городского управления и из'яло из ведения Коммунального Отдела (Комхоз), явившегося преемником быв. Городской Управы, ряд отраслей городского хозяйства (телефон, школы, больницы, приюты), перешедших в ведение других отделов Приморского Губернского Исполнительного Комитета.

Земельное хозяйство. Переходя к рассмотрению состояния отдельных частей хозяйства города, прежде всего остановимся на хозяйстве земельном.

Владивосток, расположенный на южной оконечности полуострова Муравьев-Амурский, со всеми своими пригородами и угодьями занимает большую территорию, охватывающую как значительную часть полуострова, так и Русский Остров. Хотя по закону от 28-го апреля 1880 года городу и была предоставлена территория в виде „присоединения к нему всего полуострова Муравьев Амурский и острова „Русский", но закон этот почему-то в жизнь проведен не был и северная граница города оставалась неустановленной до 1903 г., когда она, наконец, была проведена по рекам Лянчихэ и Тавайза, ограничив общий городской земельный надел в **35.249** десятин.

В 1923 г. к Владивостоку была присоединена территория Сад-городского поселка, площадью в 1200 десятин и, таким образом, в настоящее время общая площадь городского земельного надела равна **36.449** дес.

Значительная часть этих земель, а именно 16.831 дес., находится в распоряжении различных ведомств (главным образом военно-морского) так что в фактическом распоряжении города остается 19.618 дес., т.-е. около 54% общего количества земель.

Из 16.831 дес., находящихся в распоряжении ведомств, 10.831 дес. были отведены им для специальных нужд, но в значительной части не были использованы для этих нужд, а обращены ведомствами в доходные статьи и сданы ими под застройку и заселение частным лицам.

Город не раз возбуждал ходатайства о возвращении ему этих неиспользованных ведомствами для специального назначения земель, но до сих пор эти ходатайства оставались без удовлетворения. При постройке крепости, Военное ведомство, без согласия города и без каких-либо отводов, заняло еще 6 000 десят., расположенных в разных местах городской территории, что крайне затрудняет эксплоатацию городом соседних с крепостными сооружениями земельных участков. Такое положение, конечно, не нормально и Комхоз в настоящее время озабочен выяснением—какие именно участки, занятые ведомствами, необходимы последним для их специальных нужд, и закреплением за городом остальных, ныне находящихся в распоряжении ведомств, участков.

Из земельного фонда, находящегося в фактическом ведении Комхоза, удобные для использования земли занимают **18.453** дес.; присоединяя к ним те 5.650 дес. удобных земель, находящиеся в распоряжении ведомств, за которые Комхоз, согласно существующих законоположений, имеет право взимать арендную плату, надо считать, что общий фонд удобных городских земель, возможных в настоящее время для использования, равен **24.103** дес.

Земли эти, по характеру своего назначения, распределяются следующим образом:

а) под селитебной площадью города (существ. и проектир.) . . . . . 3 030 дес., т.-е. 11,5%;
б) под селитебной площадью пригородов и дачного района (существ. и проектр.) . . . . . 4 519 дес., т.-е. 19%;
в) под лесной дачей . . . . . 11.415 дес., т.-е. 47%;
г) под промышленными огородами . . . . . 2.650 дес., т.-е. 11%;
д) под выгонами . . . . . 2.139 дес., т.-е. 9%;
е) под сенокосами . . . . . 350 дес., т.-е. 1,5%;

Земли, указанные в п. п. а и б, предназначены для заселения и разбиваются на следующие части: 1) существующий город, 2) проектируемое расширение города на полуострове Голдобина. 3) пригород «Вторая Речка», 4) дачный район (существующий и проектируемый) и 5) Садгородской поселок.

Те 3.030 десятин, которые отведены под селитебную часть города (существующую и проектиремую), распределяются так:

а) под застройками . . . . . 920 дес., т.-е. 30%;

б) под улицами . . . . . 688 дес., т.-е. 23%;
в) под запроектированными кварталами . . . . . 700 дес., т.-е. 23%;
г) под площадями общего пользования и пристанской полосой (существ. и проектир.) . . . . . 300 дес, т.-е. 10%;
д) под садами и бульварами (сущест. и проектир.) . . . 229 дес, т.-е. 7,5%;
е) под кладбищами (кроме расположенных в селитебной части) . . . . . 18 дес., т.-е. 0,5%;
ж) неудобных по рельефу . . . . . 175 дес., т.-е. 6%;

Для удовлетворения нужд и расширения Садгородского поселка Комхоз возбудил в настоящее время ходатайство о присоединении к городской земельной черте еще 5.000 десятин.

Принадлежащие к городу земли частично эксплоатируются непосредственно Комхозом, в громадной же части сдаются в краткосрочную аренду, причем арендная плата временно, на один год, установлена в настоящее время в следующих размерах:

1) за селитебные участки в городе от 2-х коп. до 2 руб. 60 коп. за кв. саж. На Второй Речке за те же участки от 4 до 11,5 коп. за кв саж.;

2) за дачные участки (размер их от 180 кв. саж. до 1,5 десят.)—от 1,2 до 5,4 коп. за кв саж. В Садгороде—от 10 до 15 руб. за десятину;

3) за сельско хозяйственные участки (размер их от 0,5 до 5 дес.) от 5 до 15 рублей за десятину.

Указанные размеры платы установлены временно, так как Комхозу предстоит в ближайшее время приступить к коренному урегулированию вопроса о рациональной эксплоатации принадлежащих ему земель, а в частности: к сдаче участков в долгосрочную аренду, к урегулированию поселения и пересмотру планов распланирования города, а также к размещению, согласно нового распланирования, всех захватчиков городских земель, к разбивке и сдаче в аренду новых земельных участков всех видов пользования и т. д.

Декрет о муниципализации земельной ренты, передавший в собственность Комхоза значительное количество быв. частновладельческих участков, ставит перед Комхозом неотложную задачу урегулирования взаимоотношений между ним и владельцами недвижимостей, расположенных на этих участках. Необходимо урегулировать также отношения и с арендаторами других городских земель усадебного, дачного и сельско хозяйственного пользования. В настоящее время Комхозом разработаны договоры на заключение долгосрочной аренды с арендаторами городских земель, общее число которых превышает 10 000 лиц.

Наблюдавшийся в последнее десятилетие значительный рост населения Владивостока,—сильно обострившийся в то-же время квартирный кризис и отсутствие в последние годы авторитетной власти, способной регулировать правильное заселение города,—сделали то, что, начиная с 1917 года, планомерная застройка города была нарушена массою самовольных захватов земель, причем застройка последних производилась безсистемно и большое количество новых строений оказалось на территории, предназначенной для улиц, площадей и проч. мест общественного пользования. Приведение к планомерности застройки целого ряда возникших в последние годы „слободок" потребует немалого труда и времени, так как многих захватчиков придется выселять из занятых ими мест на новые участки и только тогда заключать с ними долгосрочные арендные договоры.

В октябре 1922 года к Комхозу от быв. Городского Управления перешло 90 владений, на которых находилось 207 домов (57 каменных и 150 деревянных) Из этих владений 61 с 116 домами полностью было занято Комхозом для своих нужд и для нужд подведомственных ему учреждений; 5 владений с 33 домами частью занимались Комхозом, частью же сдавалось в аренду частным лицам. 22 владения с 55 домами сдавалось в аренду полностью и 2 владения с 3 домами пустовали.

На основании ряда постановлений о конфискации и муниципализации недвижимого имущества некоторых граждан, а также на основании судебных решений и других актов, к Комхозу в течение года перешло значительное количество новых владений и домов и к 15 ноября 1923 г. ему принадлежало 289 владений, на которых находилось 734 дома (133 каменных и 601 деревянных).

Владения эти и дома эксплоатируются следующим образом:

а) Комхозом и подведомственными ему учреждениями занято 26 владений с 45 домами (7 каменных, 38 деревяных);

б) занято частью Комхозом и частью частными лицами 3 владения с 17 домами (7 каменных и 10 деревянных);

в) занято разными государственными, профессиональными, общественными и иными учреждениями 47 владений с 104 домами (46 каменных и 58 деревянных);

г) занято частью учреждениями, а частью частными лицами 7 владений с 13 домами (12 каменных и 1 деревянный);

д) сдано в аренду частным лицам 204 владения с 552 домами (59 каменных и 493 деревянных);

е) пустует 2 владения с 3 домами (2 каменных и 1 деревянный).

Под кладбищами, находящимися в действующей городской черте, занято около 34 десятин и, кроме того, под запасное кладбище отведено свыше 30 десятин. Одно из кладбищ, а именно Покровское, площадью свыше 6 десятин, как густо заполненное могилами и расположенное среди населенных кварталов, в настоящее время закрыто.

Места на кладбищах разбиты на разряды и оплачиваются в зависимости от разрядов, от 1 р. 50 к. до 50 р.; места-же вне разряда—от 100 до 300 р. за место.

Как указано выше, под сады, бульвары и детские площадки на территории города отведено 229 дес., но пока существует 12 садов и площадок, общею мерою в 34 десятины, а остальные 195 дес. будут разбиты под сады, бульвары и площадки, в проектируемой части города на полуострове Голдобина. Вне городского поселения под парки пригородных и дачных районов отведено 350 десятин, причем в районе ст. Океанская имеется питомник, площадью в 25 десятин для разведения в нем культурных растений и саженцев для городских садов; до настоящего времени в питомнике разработано 7 десятин.

Улицы и площади города, занимающие в ныне заселенной части его 226 десятин, большею частью не мощены и в смысле благоустройства заставляют желать многого; из мощенных улиц часть вымощена кубиками, а остальные валунным камнем. Приведение улиц и городских дорог в надлежащее состояние является одним из существенных вопросов благоустройства города.

Расположенные на базарах и в других местах города принадлежащие ему лавки, киоски, площади под выкладку товаров и т. д. сдаются Комхозом в аренду, причем расценки на 1923 г. установлены в следующих размерах: а) за лавки, в зависимости от местонахождения их, положения и рода торговли—от 6 до 140 руб. в месяц; б) за киоски в зависимости от тех-же условий—от 5 до 70 руб.; в) за площади от 30 до 75 коп. за квадр. саж.

Городу принадлежит: а) лавок—843; из них—на Семеновском базаре—766, а на Мальцевском—77; б) киосков во всех районах города—124; площадей под склад леса и дров—7426 кв. саж.

Лесное хозяйство. Как указано выше, площадь, числящаяся под городской лесной дачей, занимает почти половину всех городских земель и охватывает 11 415 десятин, но, в действительности, к ноябрю 1922 г на территории лесной дачи имелось уже не мало участков, на которых лес был совершенно сведен и земля распахана; далее, часть земель дачи находилась под безлесной площадью (поляны, прогалины, просеки, дороги, болота, речки, обрывы и т. д), так что фактически площадь дачи была сведена до **8 919 десят.**, из которых, к указанному времени, порубка произведена была на 2348 десят, (причем на 1936 дес. лес, в виде молодняка, уже возобновляется).

Таким образом, под растущим лесом в настоящее время занято **8507 десятин**, из коих под чисто лиственным лесом—937 дес., под лиственным, с вкрапленными в него хвойными деревьями—5634 десят. и под молодняком 1936 дес. Общий запас лесного материала (идущего главным образом на дрова) в растущем лесе выражается в количестве 114.115 таксационных саж.

В 1911 г. Городским Управлением был разработан план лесного хозяйства и эксплоатации дачи на 80 лет, причем нормальная лесосека предполагалось в 115 десят. в год, но, к сожалению, благодаря неурядицам последних лет, план этот был нарушен и вырубка леса шла усиленным темпом и хищническим способом, и к 1923 г. вырубленным оказалось значительно большее против установленной нормы количество леса, ввиду чего Комхоз совершенно приостановил на этот год рубку растущего ле-

Первомайские торжества 1923 г. во Владивостоке.

са, а на 1924 год предназначил к вырубке только 60 десятин. Из этих 60 дес.—20 дес. переданы Госстрою для выжега угля по 14 руб. за таксацион. саж., 20 десятин предназначены для нужд Торгового Отдела Комхоза и 20 десятин оставлены для удовлетворения потребности в лесе отдельных граждан. Кроме того, в целях очистки лесов отпускается на повозный вывоз из них валежник и хворост; в местах же большего скопления валежника очистка от него леса производится путем сдачи ее по договорам.

План дальнейшей эксплоатации городских лесов в настоящее время Комхозом разрабатывается.

Электрическая станция и электрическая сеть. Земельное хозяйство является наиболее крупной отраслью хозяйства Владивостока. Вторую крупную отрасль последнего представляет хозяйство электрическое, включающее электрическую станцию, сеть и трамвай.

Владивостокская Городская электрическая станция, расположенная на берегу Амурского залива, была начата постройкой летом 1911 г., а 20 января 1912 г. пущена в действие; первые месяцы ушли на испытание оборудования станции и сети; с апреля же этого года станция начинает работать нормально, отпуская ток для освещения города и частным абонентам, а с октября того же года для надобностей трамвая.

Первоначально станция была оборудована двумя водотрубными паровыми котлами системы Бабкок и Вилькокс, имевшими общую поверхность нагрева в 602 кв. мет. и работавшими при $12^1/_2$ атм. давлении и двумя турбогенераторами, мощностью в 675 килоуатт каждый вырабатывавшими трехфазный переменный ток, напряжением в 2200 вольт. Для преобразования вырабатываемого станцией переменного тока в ток постоянный, потребный для питания трамвайной сети,—был установлен конвертор, развивающий 300 к. у. при 500 в.

В первый же год эксплоатации станции выяснилось насколько велик во Владивостоке спрос на электрическую энергию и к концу года станция была уже так загружена, что котлы и машины работали без резерва и часто при значительной перегрузке.

Форсированная работа котлов, неблагоприятно отразившаяся на их состоянии, а также непрерывное увеличение числа абонентов и спроса на энергию побудили Городское Управление в 1913—1914 г.г. усилить оборудование станции, установив еще один турбогенератор; котел установлен той-же системы и того-же рабочего давления, как и два первые, но более крупных размеров (374 кв. мет пов. нагр.), а мощность нового турбогенератора равнялась 1500 к. у.

В первые же годы эксплоатации станции уже с достаточной ясностью наметились главные ее недостатки, а именно: выбранное первичное напряжение в 2200 вольт для такого сильно раскинутого города, каким является Владивосток,—оказалось слишком слабым; положение ухудшалось еще тем обстоятельством, что станция расположена далеко не в центре потребления энергии, а на окраине города; далее слабым местом станции являлось отсутствие собственного надежного водопровода—станция для питания котлов пользовалась водою из железнодорожного водопровода с Первой Речки, причем зимой иногда происходили задержки в получении воды.*)

Подача на станцию морской воды для конденсации устроена весьма неудачно, что не раз ставило станцию в затруднительное положение. Для приема указанной воды служит бетонный трубопровод, проложенный в Амурский залив на расстоянии 63 саж. от берега и заканчивающийся бетонным же приемным колодцем. Так как станция расположена вблизи отсвалок городских нечистот, а также зимнего сенного базара, происходящего на льду залива, то приемный колодец, особенно осенью, когда свирепствуют тайфуны, быстро засаривался. К тому же, от неправильной укладки по дну моря, трубопровод в 1916—1917 г. лопнул в нескольких местах, а приемный колодец был сдвинут со своего места, в трещины и колодец попадает масса мусора и трубопровод временами забивается им на 80 проц. своего сечения, что, уменьшая подачу воды к конденсатору, сказывается на работе машин станции и понижает воз-

*) В настоящее время станция питается водой, как от указанного выше водопровода, так и от городского водопровода, получающего воду из Суйфунского колодца, что гарантирует станции регулярную подачу воды.

можную нагрузку ее. Предпринимая время от времени очистка трубопровода силами водолазов, является, конечно, только паллиативом.

Указанные дефекты неблагоприятно отражались на работе станции и продуктивность ее все уменьшалась в то время, как спрос на энергию, в связи с ростом города, значительно увеличивался; чтобы по возможности удовлетворить этот спрос, администрация станции вынуждена была держать все время в работе все три котла, что крайне неблагоприятно сказывалось на их состоянии, и они часто выбывали из строя оставляя станцию без потребного ей количества пара

Отсутствие у Городского Управления достаточных материальных средств и энергии для проведения надлежащего ремонта и дооборудования станции, частная смена лиц. ведавших электрическим хозяйством города и заведывающих станцией — все это привело к тому, что в 1919—1920 г.г. станция оказалась в состоянии, близком к катастрофическому. Городское Управление вынуждено было принять ряд мер к поддержанию деятельности станции—мер, выразившихся в ремонте котлов и турбин и в установке нового сдвоенного котла системы „Гейне". Хотя эти меры несколько и улучшили состояние станции, но все же она не была в силах удовлетворить пред'явленные к ней требования на энергию и пришлось часть городской электрической сети перевести на питание энергией от электрической станции Дальневосточного Казенного Механического и Судостроительного Завода. Таким состоянием городской станции воспользовался как Дальзавод, принявший на себя значительную часть городских абонентов, так и частные предприниматели, создавшие 13 небольших электрических станций, питавших энергией наиболее доходные центральные кварталы города.

Таково было положение в ноябре 1922 года, когда станция перешла в ведение Комхоза. В работе находились два паровые котла и один турбогенератор, станция могла вырабатывать в час не более 900 к. у. да и то при форсированной работе котлов и при отсутствии гарантии за безпрерывность подачи энергии.

Новая администрация энергично взялась за приведение станций в надлежащий вид и в первую очередь произвела капитальный ремонт котлов и паротурбин, которые в настоящее время все находятся в рабочем состоянии и гарантируют непрерывную работу станции с отпуском энергии до **2775 к. у.** в час, каковая мощность ограничивается наличием обслуживающих станцию паровых котлов; при усилении же парового хозяйства и при современном состоянии паротурбин станции, последняя сможет вырабатывать в час до 2850 к. у. энергии. Общая стоимость станции и ее оборудования выражается примерно в сумме 800.000 рублей.

Улучшение состояния станции дало возможность провести в жизнь постановление Примгубисполкома о закрытии частных электрических станций, обслуживавших центральные кварталы города, а также принять ею на себя всю нагрузку станции Дальзавода, ныне переставшую функционировать. Принятие этой нагрузки выравнивает неравномерность выгрузки городской станции, каковая до сего времени, подымаясь в вечерние и ночные часы, сильно падала в дневные, что неблагоприятно отражалась на стоимости вырабатываемой энергии. Улучшение состояния оборудования станции, повышение и выравнение нагрузки ее вследствие проведения указанных мероприятий, а также и ряд других мер административного и хозяйственного характера—понизили себестоимость вырабатываемой энергии и дали возможность уменьшить тарифы на пользование энергией, что, в свою очередь привлечет новых абонентов и позволит итти в том-же направлении и далее.

Существовавшие до последнего времени тарифы были слишком высоки для населения, платежеспособность которого значительно пала. В настоящее время вводятся следующие тарифы: 1) освещение учреждений и предприятий на государственном и местном бюджете – 40 коп. за к. у. ч.; 2) учреждений и предприятий на хозрасчете—45 к., 3) частных торговых и промышленных предприятий—60 к., 4) культурно-просветительных учреждений и предприятий государств. и профорганизаций—30 к.; 5) для уличного освещения—30 к; 6) квартир частных абонентов—35 к.; 7) квартир служащих госучреждений и членов профсоюзов, получающих содержание по тарифной сетке—25 к.; 8) по оптовому тарифу с лампочки: а) квартиры частных абонентов в 16 свеч—1 р. 30 к. в месяц; 25 св.—2 р.; 32 св.—2 р. 70 к.; б) квартиры госслужащих и членов профсоюзов 16 св—1 р.; 25 св—1 р. 50 коп.; 32 св. —2 р.; в) торгово-промышлевных предприятий: 16 св.—1 р. 90 к.; 25 св.—2 р. 90

коп.; 32 св —3 р. 90 к. 9) энергия для трамвая—14 к; 10) энергия низкого напряжения для электромоторов—20—16 коп.; 11) энергия высокого напряжения для электромоторов—16—9 коп.

Годовая выработка станцией энергии, доходившая в первые годы до 4-х миллионов килоуатт часов, в 1922 г. понизилась до 2.600.000 к у. ч.; ныне же, после проведения в жизнь указанных мероприятий, ожидается повышение выработки до 4—5 миллионов к у. ч., т.-е. на 50 - 70 проц., что для станции, при нынешнем ее состоянии, вполне приемлемо. Коэффициент использования станции при этих условиях будет доходить до 16—20 проц.

Произведенное улучшение состояния станции гарантирует нормальную ее работу в ближайшие 2—3 года, но все же оно является только паллиативом, а не разрешает вопроса о рациональной электрофикации города и его широко раскинувшихся предместий; уже и теперь станция, в силу сравнительно невысокого напряжения вырабатываемого тока, вынуждена отказаться от подачи энерги в такие отдаленные районы, находящиеся на територии города, как Вторая Речка, Седанка, Океанская, и мириться—с существованием там частных электростанций, обслуживающих эти районы.

Основной задачей в направленнии электрофикации Владивостока является создание новой мощной электрофикации, гарантирующей на более или менее продолжительный срок удовлетворение в необходимом количестве дешевой энергией всех потребностей имеющего шансы сильно развиться города. Этим требованиям может удовлетворить только станция, работающая на крайне дешевом топливе (например, ниские сорта углей на месте их добывания), а еще лучше использующая энергию местных вполне пригодных для этого рек Суйфуна, Имана.

Вырабатываемая станцией энергия поступает в электросеть, состоящую из двух частэй: подземной и кабельной, длиною около 29 верст и воздушной, ниского напряжения, общая длина проводов которой достигает 350 погон. верст. Трасформаторные киоски, размещенные в количестве 20 штук в разных местах города и имеющие общую мощность в 1470 к у., перерабатывают ток высокого напряжеиия, идущий по подземным кабелям, в ток низкого напряжения в 220 вольт, распределяемый по всему городу воздушными проводами. Отпускаемая станцией энергия идет для уличного освещения, для нужд абонентов и для надобностей трамвая; причем уличное освещение берет около 5 проц. этой энергии и трамвай около 20 проц., а остальные 75 проц приходятся на долю абонентов.

Освещение улиц производится полуваттными лампочками накаливания силою света в 50 свечей. В прежние годы улицы города освещались довольно хорошо и число уличных фонарей доходило до 1200 шт, но постепенно число их уменьшалось и, наконец, наступил период, когда уличное освещение совсем прекратилось; затем были приняты меры к восстановлению этого освещения и в настоящее время для освещения улиц города имеется свыше 800 фонарей, что, конечно, при разбросанности города далеко недостаточно.

Число абонентов электростанции со времени открытия ее и до 1917 года непрерывно возрастало, достигнув в 1916 году—6500; наступившее же затем ухудшение состояния станции и открытие целого ряда частных станаций, также высокие тарифы на энергию—сделали то, что число абонентов начало резко падать. Благодаря принятым в 1923 г. мерам и улучшению состояния станции, ныне не только прекратилось падение числа абонентов, но наоборот—число это начало быстро расти и к средине ноября 1923 г. поднялось до 4500

Неуклонное проведение в жизнь мер, направленных к улучшению электрического хозяйства города и введение пониженного тарифа на энергию, без сомнения, привлечет значительное число новых абонентов и даст возможность станции работать при более высоком коэффициенте нагрузки.

Трамвай. Начало постройки во Владивостоке электрического трамвая относится к 1906 г., когда Городская Дума, отвергнув предложения концессионеров, решила построить трамвай своими средствами, но дело дальше укладки рельс от Луговой ул. до ул. Петра Великого (ныне Ул. 1 Мая) не пошло и только в 1911 г. город решил передать постройку и эксплоатацию трамвая Первому Восточно-Сибирскому О-ву Электрических трамваев, которое устроило линию от Луговой ул. до вокзала ст. Владивосток и 27 октября 1911 г. открыло трамвайное движение. В первые же годы экс-

плоатации трамвая концессионерами выяснилась высокая доходность этого предприятия и город, видя это, приступил в 1915 г. к постройке своими средствами второй трамвайной линии от угла Светланской и Китайской ул. до вокзала ст. Первая Речка, по которой осенью 1917 г. и было открыто движение. В это время от концессионеров перешла к Городскому Управлению выкупленная им первая трамвайная линия.

Рельсовый путь первой линии двухколейный на всем протяжении ее а второй частью двухколейный, а частью одноколейный; длина первой линии, от Луговой ул. до вокзала ст. Владивосток, свыше 5 верст, а второй, от вокзала ст. Владивосток до ст. Первая Речка, три версты. Общая длина всего рельсового пути равна 16 верстам.

Потребный для своей работы ток трамвай получает от конвертора, установленного на городской электрической станции и преобразующего вырабатываемый станцией временный ток с напряжением в 2200 вольт в постоянный ток, напряжением в 550 вольт; мощность этого конвертора—300 к. у. Кроме того на территории Дальзавода имеется еще подстанция, на которой установлен умформер мощностью в 300 к. у.; подстанция получает энергию от Городской станции и питает электрическую сеть восточной части города.

Трамвай располагает 14 моторными вагонами, закрытого типа, приспособленными для перевозки 40 пассажиров (24 места для сидения внутри вагона и 16 мест для стояния на двух площадках); все вагоны солидной конструкции и имеют все принадлежности современных городских трамвайных моторных вагонов.

Ремонт вагонов производится в собственной мастерской, оборудованной всеми необходимыми станками.

В ведение Комхоза трамвайное хозяйство перешло в довольно печальном состоянии; из 14 существующих вагонов курсировало только 5—6, остальные были больные; рельсовый путь и воздушная линия неисправны. В течение 1923 года много затрачено энергии для приведения в должное состояние как рельсового пути и воздушной линии, так и вагонов и в настоящее время курсируют уже 11—12 вагонов; два остальные вагона ремонтируются и будут составлять резерв.

Движение по Светланской линии совершается ежедневно непрерывно в течение 15—16 часов в сутки, при чем эта линия обслуживается 8—9 вагонами; по Первореченской линии движение, после длительного перерыва, восстановлено 1-го ноября 1923 г. и она обслуживается 3 вагонами; движение по ней совершается в течение 14 часов в сутки.

Упавшее к концу 1922 г. трамвайное движение, ныне начинает понемногу восстанавливаться и количество перевезенных пассажиров растет с каждым месяцем; так, в течение января 1923 г. было перевезено 124.577 пассажиров, в июне—173.416, а в октябре уже—208 885 пассажиров; коэффициент наполнения вагонов, равнявшийся в начале года 23 проц., в июле поднялся до 37 проц., а в октябре пал до 32 проц., при одновременном значительном увеличении количества перевезенных пассажиров, что об'является значительным же увеличением к тому времени курсирующих вагонов.

Более значительному повышению количества перевозимых пассажиров, помимо сокращения населения города, сильно препятствует высокая плата за проезд, далеко не соответствующая весьма пониженной платежеспособности массы населения. Настоятельно необходимо понизить эту плату, которая в настоящее время такова: 1) на Светланской линии—один пояс—10 к. зол.; два пояса—16 к. и три—20 к.; 2) на Первореченской линии—один пояс 12 к. и два пояса—18 к.

Водоснабжение. Наравне с предоставлением населению дешевого и удобного освещения и средств передвижения, первостепенным условием благоустройства города является обеспечение населения в достаточном количестве хорошей водой и организация очистки города от накопления нечистот.

К сожалению эти задачи во Владивостоке еще весьма далеки от рационального разрешения.

Вопрос о водоснабжении Владивостока является весьма острым вопросом, существенно влияющим на благоустройство города, имеющим длинную историю и до сих пор не разрешенным.

Топографические и гидрографические свойства территории Владивостока очень неблагоприятны для водоснабжения не только такого крупного города, каким он является в настоящее время, но и такого, сравнительно небольшого городка, каким он был в 1890 году, когда впервые был поднят вопрос об устройстве здесь водопровода.

Отсутствие близ города реки или пресного озера с достаточным запасом воды, быстрая иссякаемость воды в копаных колодцах и неравномерное в течение года распределение атмосферных осадков, заставили Городское Управление заняться разрешением вопроса о водоснабжении города.

В 1902 г. инж. Зиминым был составлен проект водопровода из бассейна Первой Речки, рассчитанного на 300.000 ведер в сутки; к осуществлению этого проекта, из-за отсутствия средств, приступлено не было.

В 1908 году Городское Управление возобновило попытку разрешить водопроводный вопрос; вновь был составлен проект водопровода, долженствующего собирать воду в бассейне р. Седанка и давать ее городу в количестве 500.000 ведер в сутки; и вновь этот проект остался без выполнения. К этому времени в правящих кругах было признано: 1) что устройство здесь водопровода, предназначенного обслуживать интересы не только гражданского населения города но и крепости, имеет обще-государственное значение и должно быть выполнено на средства государства; 2) что водопровод должен давать не менее 1,5 миллиона ведер воды в сутки и 3) что источником, могущим обеспечить это снабжение должна быть преимущественно подземная вода из бассейнов речек Первой, Второй, Об'яснения и Госпитальной Пади, а в случае надобности из бассейнов речек более отдаленных: Седанки, Лянчихэ, Майхэ и Суйфуна; кроме того предполагался искусственный сбор дождевой воды. Для выяснения и осуществления этих заданий в 1914 г. был издан соответствующий закон и организован особый Хозяйственный Комитет по исследованию водоносности г. Владивостока и его окрестностей.

Комитет этот в течение 1915—1917 г. произвел работы по исследованию водоносности бассейнов Первой и Второй речек и некоторых других мест на городской территории и с большей или меньшей определенностью установил, что ежесуточное количество воды, которое должен давать водопровод, расчитанный на работу в течение ближайших 25 лет, необходимо принять равным 2 миллионам ведер и что источником снабжения водопровода в первую очередь должны явиться бассейны Первой и Второй речек, а в дальнейшем р. Лянчихэ. Чтобы использовать по возможности все количество воды, протекающей через указанные бассейны, предположено было взять ее в двух видах: подземную, добывая ее при помощи буровых колодцев, и верхнюю, скапливая в большие пруды при помощи мощных плотин.

Закончить свои обследования и прийти к окончательным выводам, на основании которых можно было бы приступить к сооружению водопровода, Комитету не удалось вследствие прекращения, после переворота в феврале 1917 г, отпуска из центра потребных денег, а в дальнейшем распадения и самого Комитета. Таким образом и на этот раз надежды на практическое разрешение задачи о рациональном снабжении Владивостока водой остались неосуществленными и город, в громадной своей части, по прежнему вынужден пользоваться водой из копаных колодцев, водою невысокого качества и к тому-же получаемую, особенно в зимнее время, с большими затруднениями и в недостаточном количестве, так как большинство копаных колодцев, вообще не обильных водою, в суровые зимы почти высыхает.

Вопрос о водоснабжении города попрежнему остается жгучим вопросом, требующим разрешения тем или иным путем в первую очередь.

В настоящее время город питается водой: а) из Суйфунского городского артезианского колодца, могущего давать в сутки до 10.000 ведер хорошей питьевой воды (действительный средний суточный отпуск воды—около 6.000 ведер). От колодца этого идет водопроводная сеть длиною 1800 погонных саж.; б) от 4-х городских водоразборов, из которых три питаются водой от водопровода, находящегося ныне в ведении Уссур. ж. д, а четвертый оборудован Комхозом в 1923 г. на Луговой ул. и получает воду из имеющегося здесь богатого водой копаного колодца. В среднем из всех этих водоразборов отпускается около 8.000 ведер в сутки: в) из нескольких водоразборов указанного выше водопровода Уссур. ж. д., берущего воду из колодцев нижней части бассейна Первой Речки; г) нескольких десятков частных буровых колодцев и д) нескольких сот копаных колодцев.

Плата за пользование водой из водопровода и водоразборов Комхоза установлена в следующих размерах: 1) из водопровода для электростанции и городской больницы—1 к. за ведро; 2) из водопровода частным лицам и учреждениям в период октябрь—март—2 к., а апрель—сентябрь - полторы копейки; 3) из водоразборов (кро-

ме Лугового) октябрь—март—полторы копейки; апрель—сентябрь—1 коп.; 4) из водоразбора на Луговой октябрь—март—1 к., апрель—сентябрь—полкопейки.

Учитывая невозможность осуществить в ближайшее время грандиозную задачу сооружения водопровода, обслуживающего весь Владив сток, и не отказываясь от мысли выполнить это в будущем, Комхоз намечает и проводит ныне в жизнь ряд мер, направленных к немедленному улучшению водоснабжения города; меры эти состоят в принятии в распоряжение Комхоза первореченского водопровода, ныне находящегося в ведении Уссур. ж. д., в усилении его мощности, в соединении его с существующим городским водопроводом и в расширении водопроводной сети, а также в регистрации и обследовании всех буровых и копаных колодцев, принятии в эксплоатацию Комхоза тех из них, которые имеют общественное значение, установление учета отпускаемой воды, в принятии мер охраны от загрязнения и иссякания бассейнов, расположенных на территории города речек и т. д.

Канализация и ассенизация. В отношении устройства канализации быв. Городским Управлением почти ничего не сделано, хотя топографические условия города и благоприятствуют этому. Всего в городе имеется 13 отдельных коллекторов, отводящих в Амурский залив и Бухту „Золотой Рог" канализационную жидкость, поступающую из выгребов, устроенных на некоторых дворовых участках. Но таких устройств очень мало.

Коллекторы эти до последнего времени находились в ведении отдельных учреждений и частных владельцев; ныне-же Комхоз приступил к принятию всех коллекторов в свое ведение и эксплоатацию, организует присоединение к существующим магистралям целого ряда владений и ремонт неисправных канализаций, а также принимает ряд других мер к расширению канализационной сети, к наилучшему использованию существующих канализационных устройств и к согласованию их с проэктом будущей главной сборной магистрали, на изыскание которой ныне испрашиваются средства.

За пользование канализационными приспособлениями, переходящими в эксплоатацию Комхоза, установлены следующие тарифы: 1) в квартирах—25 к. с человека в месяц; 2) в кинематографах—5 к. с человека по среднему суточному числу посетителей; 3) в учреждениях с приходящими служащими, учебных заведениях, театрах, ресторанах—15 к.; 4) в банях—25 коп.

Помимо канализационных коллекторов во Владивостоке имеется ряд подземных канав, находящихся в ведении Комхоза и предназначенных для спуска ливневых вод, каковые канавы, при гористости города и частых здесь дождях, имеют большое значение в смысле предохранения улиц и жилищ от затопления несущимися с гор потоками воды; этими канавами отчасти пользуются жители для контрабандного спуска нечистот, что, конечно, недопустимо, так как нечистоты спускаются без предварительной очистки.

Кроме канализации другим средством для удаления из города нечистот являются ассенизационные обозы. Быв. Городское Управление проявляло мало инициативы к развитию своего обоза и ассенизационное дело в громадной части сосредоточилось в руках частных предпринимателей, главным образом китайцев. Когда городской обоз, в ноябре 1922 года перешел в ведение Комхоза, то весь инвентарь его состоял из 39 лошадей, 3 пневматических бочек, одного насоса, 10 бомбоньерок, 11 ящиков для мусора и 13 телег. В 1923 г. он пополнен 6 пневматическими бочками и двумя насосами. За пользование услугами обоза установлена следующая такса: за пневматическую бочку—1 р. 20 к.; за бомбоньерку или мусорный ящик—75 к., за дневную работу насоса—5 руб. и за пользование телегой—2 р. 50 к. в день.

На ряду с указанным назначительным инвентарем городского обоза, обозы частных предпринимателей имеют 105 пневматических бочек и 30 насосов. Учитывая это обстоятельство и важность в целях санитарии, правильной постановки ассенизационного дела, Комхоз принимает меры к сосредоточению всего этого дела в своих руках, а пока производит регистрацию всех обозов и осмотр оборудования их, на предмет исключения неудовлетворяющего санитарным требованиям.

Бани и купальни. До конца 1922 г. бань, находившихся в эксплоатации города, не имелось, но вследствие бегства из Владивостока, при вступлении сюда Народной Революционной Армии, владельца одной из бань, гр. Дайлидко, баня эта была конфискована и передана Комхозу; далее, в апреле 1923 г. были муниципализированы еще

две бани (Центральная и быв. Амарандос) и, таким образом, в настоящее время Комхозу принадлежат и им эксплоатируются три бани, имеющие 68 отдельных номеров и 7 общих отделений.

За период с 1 мая по 1 ноября 1923 г. во всех банях было свыше 80.000 посетителей, при чем в октябре их было около 19.000. До настоящего времени бани снабжались только пресной водой, ныне же заканчивается ремонт снабжения бани № 2 морской водой и в ней будут открыты морские ванны.

Плата за пользование банями установлена в следующих размерах: 1) в банях №№ 1 (быв. Амарандос) и 2) (бывш. Центральная) номера с 1-го человека от 60 к. до 1 руб; с 2-х—80 к.—1 р 60 к.;—3 чел.—1 р. 20 к.—2 р.; с 4-х чел. 1 р. 60 к.—2 р. 40 к., Общие отделения 20—30 к.

2) В бане № 3 (бывш. Дайлицко) номера с 1 чел. 60—80 к; с 2-х 80 к.—1 р. 40 к.; с 3-х чел.—1 р. 20 к.—1 80 к.; общее отделение 25 к.

Купален, принадлежащих Комхозу и им эксплоатируемых, во Владивостоке не имеется, хотя условия для создания их здесь весьма благоприятны. Частными же предпринимателями устроены и эксплоатируются на Амурском заливе две общественные купальни (близ Семеновского базара и в конце Федоровской ул.). Кроме того, на бухте „Золотой Рог", на территории Сибирского Флотского Экипажа, последним ежегодно устанавливается купальня, пользование которой предоставляется как служащим Экипажа, так и посторонним лицам. Наконец, на Седанке имеются общественные купальни, устроенные в 1923 г. Центральным Рабочим Кооперативом.

Бойни. Кроме рассмотренных отраслей городского хозяйства, в ведении Комхоза находятся также скотобойни, работающие, главным образом, в то время, когда прекращается подвоз во Владивосток мороженного мяса из Харбина, Посьета и других мест.

До 1915 г. побойка скота во Владивостоке производилась на двух городских бойнях, из которых одна была расположена в бухте „Улисс", а другая на берегу Амурского залива, близь Городской электростанции. В целях сокращения расходов по побойке скота и в виду того, что существовавшие бойни не удовлетворяли пред'являемых к ним требований,—уже давно возникала мысль об устройстве новой бойни, но реальное осуществление мысль эта получила только в конце 1914, года когда Городское Управление по указанным мотивам, а также вследствие необходимости, по соображениям военного характера, закрыть бойню на Амурском заливе—постановило устроить на Красном мысу, близь Седанки, новую, более обширную и хорошо оборудованную бойню.

Здания новой бойни были выстроены в течение 1915 г. и осенью этого года она уже начала функционировать; устройство и оборудование ее обошлось приблизительно в 350.000 руб., при чем, по требованию военных властей, все здания ее устроены деревянными.

К ноябрю 1922 г. постройки этой бойни вообще, а главного ее здания в особенности, пришли в больш й упадок, чему много способствовал развившийся в деревянных стенах зданий грибок; инвентарь обветшал; некоторые отделения не функционировали. Приняв бойню в указанном состоянии, Комхоз произвел необходимый текущий ремонт, исправив водопровод и канализационную магистраль, восстановив действие кишечного отделения и т. д.

Деятельность бойни в октябре 1923 г. выразилась в побойке 1875 голов купного скота, 124 телят, 302 свиней и 261 овец и коз.

Кроме бойни на Красном Мысу городу принадлежит устроенная им 3 года назад на берегу Амурского залива, близь Ново-Корейской слободки, малая бойня. Бойня эта до последнего времени эксплоатировалась на концессионных началах частным лицом, а теперь перешла в эксплоатацию Комхоза. Побойка скота на ней в октябре 1923 г. выразилась в следующих цифрах: крупного рогатого скота—299 голов, телят—46, свиней—52, овец—5.

Такса за выполняемые бойнями работы следующая: убой крупного рогатого скота—3 р.; ялового скота—1 р. 50 к; телят—50 к.; свиней—2 р. 50 к.; овец и коз—75 к.; засолка кож—45 коп.; очистка кишек—18 к.

Неудовлетворительное состояние и значительная отдаленность от города Красномысской бойни, а также примитивность устройства и незначительные размеры „малой" бойни, привели к мысли о необходимости устройства новой бойни, удовлетворяющей всем требованиям санитарии и ветеринарии и расчитанной на побой до 300 го-

лов крупного скота в сутки. Бойня такого размера обеспечит соответствующую потребность города на период в 25—30 лет. Предполагаемая стоимость ее около 500.000 р.

Выработанный предварительный проект этой бойни предложен концессионерам, с которыми и ведутся соответствующие переговоры. Наиболее подходящим местом для устройства бойни признан участок между поселками 6-ой версты и Второй Речки, ныне отведенный под запасное кладбище. К началу 1924 года предполагается получить утверждение проекта и договора с концессионерами и с весны приступить к постройке зданий бойни, с расчетом пуска ее в действие к концу лета 1924.

Противопожарные средства. Тушение возникших пожаров и проведение в жизнь мер, предупреждающих возникновение и распространение пожаров, является одною из насущных задач Комхоза. Первая часть этой задачи осуществляется им при помощи городской пожарной команды, разделенной на четыре части (Суйфунская, Маньчжурская, Первореченская и Эгершельдская). Кроме этого, ту-же задачу во Владивостоке выполняют пожарные команды (добровольн.) Уссурийской ж. д. и дружины некоторых крупных предприятий. Некоторое значение в этом деле имеют также противопожарные средства Управления Торгового Порта и Добровольного Флота.

Городская команда обслуживается персоналом в 89 человек и располагает следующим противопожарным инвентарем: двумя авто-цистернами, одним бензинным и двумя паровыми насосами, 18 бочками и т. д.; лошадей имеется 35. Кроме того предполагается пополнить противопожарный инвентарь, отремонтировав имеющиеся у Комхоза еще две не вполне исправные авто-машины, из которых одна может выбрасывать 30.000 ведер в час и способна сбить в несколько минут большой пожар.

Команды Уссурийской ж. д. обслуживаются персоналом в 170 человек и располагают одним бензинным насосом и 36 бочками.

Управление Торгового Порта располагает двумя пожарными катерами „Славянка" и „Босфор", а также ледоколом „Казак Поярков", на котором имеется весьма мощное противопожарное оборудование. „Славянка", находясь наготове круглые сутки, снабжена пожарной машиной, способной выбрасывать до 29.000 ведер воды в час; среди команды, обслуживающей этот катер, имеется 6 пожарных специалистов. Катер „Босфор" имеет менее мощное противопожарное оборудование и, находясь на готове в течение 8 часов в сутки, обслуживается двумя пожарными. Ледокол „Казак Поярков", работающий только зимой, оборудован пожарной машиной, способной выбрасывать свыше 60.000 ведер воды в час. Все эти суда обязаны, в случае надобности, принимать участие в тушении пожаров в доступных им частях города.

Добровольный Флот располагает пожарным катером „Диомид" с пожарной машиной, выбрасывающей свыше 25.000 ведер воды в час.

Проведение в жизнь мер, направленных к предупреждению возникновения и распространения пожаров, составляет вторую часть противопожарной деятельности Комхоза и осуществляется им через посредство Пожарной Инспекции, возникшей в 1923 г. и производящей осмотры и обследования зданий, предприятий, складов товаров и т. п., пред'являющей и наблюдающей за выполнением требований о соблюдении противопожарных мер, вырабатывающей соответствующие обязательные постановления и проч.

Телефон. Ряд отраслей городского хозяйства, ранее находившихся в ведении Городского Управления и направленных к удовлетворению тех или иных нужд и запросов широких слоев населения города, ныне из'яты из компетенции Комхоза и перешли в ведение иных отделов Губисполкома. Такими отраслями являются: телефон, больницы, школы, библиотеки, приюты.

Владивостокская городская телефонная сеть, построенная в 1907 г. Акц. Обвом Сименс и Гальске, до января 1923 г. находилась в эксплоатации у быв. Городского Управления и Комхоза, а с этого времени перешла к Почтово-Телеграфному Ведомству (Отдел Связи). Центральная станция при создании была расчитана на 2.000 абонентов, разделенных на 10 рабочих мест (200 абонентов на одно место), монтаж которых шел в таком порядке: при открытии станции в 1907 г. было устроено 3 места, в 1911 г.—3, в 1917 г.—одно и в 1920 г.—одно; таким образом, к ноябрю 1922 г. емкость станции равнялась 1600 абонентам. В 1923 г. устроено девятое место и в настоящее время емкость станции равна 1800 абонентам.

Со времени открытия действия сети и до 1921 г. число абонентов ее непрерывно росло: в 1907 г. число их равнялось 478, в 1914—996, а в 1921—1568; далее,

Международный юношеский день во Владивостоке — 2 сентября 1923 г.

1) Места для публики на ипподроме. 2) Спортивные выступления. 3) Сбор на демонстрацию. 4) Шествие на ипподром. 5) Торжественное заседание в театре «Золотой Рог». 6) Президиум заседания. 7) Декламационная группа на автомобиле. 8) Похороны фашизма.

вследствие наступившего значительного затишья в торговой и промышленной жизни Владивостока, число абонентов начинает понижаться и к началу 1923 г. равняется 1386; в течение этого года понижение числа абонентов продолжалось до октября, а теперь уже заметно некоторое повышение числа абонентов и в настоящее время число их равно 993. Таким образом, ныне станция работает при нагрузке около 60 проц. Количество больных аппаратов обыкновенно составляет 8—9 проц.

Понижение числа абонентов в 1923 г. об'ясняется как продолжавшимся сокращением торгово-промышленной деятельности Владивостока, переводом отсюда Управления Усс. ж. д., переходом многих предприятий и учреждений на хозрасчет и проведением повсюду принципа экономии, так и высокими и слишком мало дифференцированными таксами, не приемлемыми для нынешнего, значительно обедневшего, населения. Таксы эти таковы: а) за пользование главным аппаратом—100 р. в год; б) за пользование добавочным аппаратом—50 р., в) за присоединение главного аппарата—15 руб.; г) за перенесение аппарата—от 7 до 22 руб.

Действующие в настоящее время аппараты распределяются следующим образом: 1) на квартирах сотрудников госучреждений и предприятий, работающих на хозрасчете—74 шт.; 2) в госучреждениях и предприятиях, находящихся на хозрасчете, в квартирах служащих учреждений, находящихся на госрасчете, профорганизациях и парторгнизациях, у частных лиц для личного и семейного пользования—303 шт; 3) в госпредприятиях. находящихся на госрасчете и на квартирах лиц, занимающихся свободными профессиями,—257 шт.; 4) в частных учреждениях и предприятиях—325 шт.; 5) в пунктах для разговора по междугородному телефону—4 шт. и 6) служебных—(служба Связи)—30 шт.

Телефонная сеть работает по системе центральной батареи, находящейся на станции и состоящей из двух аккумуляторных батарей, заряжающихся через посредство умформеров от Городской электрической станции. Общая протяженность телефонной линии около 70 верст. Сеть состоит из подземного бронированного кабеля различной емкости, длиною около 10 верст, воздушных кабелей, то же различной емкости, длиною около 32 верст и воздушных голых проводов длиною свыше 1 100 верст. Стоимость всех телефонных сооружений выражается приблизительно в сумме 366.000 р.

Оборудование станции и подземный кабель находятся далеко не в удовлетворительном состоянии; что же касается воздушных кабелей и голых проводов, то состояние их почти катастрофично, что в значительной степени об'ясняется местными климатическими условиями (морские туманы и постоянные ветры), весьма вредно влияющими на целость голых проводов и воздушных кабелей и тем обстоятельством, что сеть за 7—8 последних лет почти не ремонтировалась из-за отсутствия потребных материалов и принадлежностей.

Школы и библиотеки. Школьное дело во Владивостоке, прежде в значительной части находившееся в ведении Городского Управления, ныне, с реформой школы, перешло всецело к Губернскому Отделу Народного Образования (ГУБОНО). Школ 1 й ступени имеется 27, а школ 2 й ступени—9; в первых школах обучается 6570 учащихся, а во вторых—4851. Кроме того имеются национальные школы: корейские с 567 учащимися, польские с 77 учащимися и магометанские с 40 учащимися, а также профессиональные школы: ремесленное училище, школа дальнего плавания и промышленно-экономический техникум.

Принадлежавшая городу библиотека, имени Н. В. Гоголя, и ее отделения, расположенные в разных частях города, обслуживали соответствующие потребности широких масс населения. Наряду с ними существовали во Владивостоке и другие библиотеки, принадлежавшие различным организациям, пользование книгами которых было предоставлено лицам, в эти организации не входившим; такова, напр. библиотека быв. Владивостокского Торгово-Промышленного Собрания. В настоящее время все эти библиотеки, а также библиотеки иных организаций и учреждений переходят в ведение Губполитпросвета, у которого будет сосредоточено все библиотечное дело.

Деятельность быв. городской библиотеки и пяти ее отделений в течение октября 1923 г. характеризуется следующими цифрами: библиотека и отделения имели в своем распоряжении около 42 000 томов книг, выдаваемых для чтения; кроме того. при библиотеке имеется запасный книжный фонд, предназначенный для пополнения как здешних, так и уездных библиотек; размеры этого фонда доходят до 15.000 томов. Подписчиков, фактически пользовавшихся книгами в указанном месяце было 645 чел.

и ими взято на дом 2653 тома. При библиотеке и ее отделениях имеются читальные залы, которые посетило около 11.000 человек, взявших для чтения в читальнях 4639 книг.

Лечебное дело. Больницы и амбулатории, находившиеся ранее в ведении Городского Управления, ныне перешли к Отделу Здравоохранения (Примгубздравотдел).

Начало Городской больницы во Владивостоке относится к 1892 г., когда на Суйфунской площади построено было два здания, в которых должны были найти приют сифилитики и хронические больные. В 1896 г. этот приют был превращен в больницу общего пользования с хирургическим отделением, а в следующем 1897 г. под больницу была отведена усадьба, на которой в настоящее время помещается большая часть ее сооружений, и построено первое здание. В последующие годы территория больницы расширялась, строились новые корпуса, открывались новые отделения. В создании больницы, кроме Городского Управления, принимали участие и частные лица; так гр. Скидельский выстроил и оборудовал два каменных барака для заразного детского отделения. К 1914 г. расширение больницы закончилось и в таком же виде она в 1922 г. перешла сперва к Комхозу, а затем к Примгубздравотделу. В это же время к Городской больнице, переименованной затем в Приморскую Губернскую Больницу, была присоединена находившаяся во Владивостоке, на Эгершельде, Переселенческая больница. Обслуживается шестнадцатью врачами.

Ныне больница имеет семь отделений и располагает 385 кроватями, которые всегда полностью использованы. В течение октября 1923 г. больными проведено в больнице всего 12.570 дней, при чем движение больных было таково: к 1-му октября состояло 393 чел.; в течение месяца поступило 649, выписалось—666 и умерло—38.

Амбулаторная вречебная помощь населению города оказывается в 11 амбулаториях, обслуживаемых 26 врачами и 12 зубными врачами. В течение октября 1923 г. в амбулаториях зарегистрировано около 26.000 посещений больных.

Приюты. Обязанности по призрению тех или иных граждан, лежавшие прежде на Городском Управлении, теперь перешли к Отделу Социального Обезпечения (СОБЕС), в ведение которого перешли: инвалидный дом на Седанке и ночлежный дом на Тунгузской ул. В первом из них в настоящее время состоит 64 инвалида войны и труда, но ожидается пополнение его населения до нормы в 110 человек. Средняя посещаемость ночлежного дома превышает 100 человек в день, а в зимнее время достигает до 120 чел., на каковую посещаемость—дом, по своим размерам, не рассчитан, в виду этого Собес предполагает в ближайшее время занять под ночлежный дом другое, более обширное и подходящее помещение.

Частью в ведении Губздравотдела, а частью Губоно находятся учреждения по призрению детей, а именно: дом ребенка на Никифоровской ул. на 200 человек, детская трудовая колония на 400 чел., находящаяся на Черной Речке, дом беспризорного ребенка на Эгершельде—на 30 чел. и детские ясли на ул. Линевича—на 30 человек.

Заключение. Владивосток в сравнительно короткий период своего существования создал обширное и разностороннее городское хозяйство, ставящее его по благоустройству на первое место между городами Сибири; но хозяйство это развивалось не вполне планомерно и не на все отрасли его обращалось должное внимание со стороны быв. Городского Управления, вследствие чего некоторые насущные нужды населения (напр. обеспечение водой, благоустройство улиц и дорог и пр.) оставались без должного удовлетворения. Заботясь о благоустройстве центральных кварталов, быв. Городское Управление слишком мало отдавало внимания и средств нуждам окраин. Условия жизни города в последнее десятилетие наложили, конечно, неблагоприятный отпечаток на состояние городского хозяйства, затормозив, а в некоторых частях и разрушив его.

Ныне, с наступлением новых условий жизни, хозяйство Владивостока, имеющего большие земельные и другие рессурсы, должно быстрыми шагами пойти по пути своего развития, направленного к полному удовлетворению многообразных нужд и потребностей широких масс населения города.

Инженер *М. Семенчинов.*

Экономическая жизнь Владивостока до мировой войны (1913-14 г.) и на рубеже строительства его новой жизни (1922-23 г.)

В основание настоящего труда мы положили выявление тех условий экономической жизни Владивостока, которые создались рядом лет пережитого им безвременья.

Известно, что лучшим способом установления того или иного положения является способ сопоставления необходимых для того данных, вследствие чего на всем протяжении нашей работы будем пользоваться данными, как нормальной жизни города, т. е. жизни его до мировой войны, так и данными, которые оказались на лицо на рубеже строительства его новой жизни.

Этим путем несомненно, придем к тем выводам, которые обрисуют действительность и тем самым дадут нам возможность наметить вехи предстоящих работ не только по восстановлению условий нормальной жизни города, но еще и для большего, чем прежде, развития атрофированных безвременьем, но начинающих уже пробуждаться, его производительных сил.

Под словом „нормальной жизни города" мы разумеем те ее периоды, когда обстоятельства извне и внутри его не стояли на пути ее естественного развития. Одними из таких годов является для Владивостока 1913 г. и 1914 г., при чем последний, хотя и послуживший началом мировой войны, особенно рельефно выделяет результаты его работы, вследствие чего год этот и принимается нами при сопоставлении настоящих условий экономики Владивостока наравне с 1913 годом, годом особой интенсивности городского хозяйства, промышленности и торговли *).

В порядке постепенности нашей работы перейдем к анализу торговой и промышленной жизни Владивостока. Грузооборот порта города и вообще какого либо центра служит всегда мерилом его промышленной работы. Желающих убедиться в правильности этого положения мы посылаем к помещенной в III отделе нашей книги (п/отд. Статистики) сравнительной таблице грузооборота Владивостока за 1913 и 1922 года, которая и послужит схемою его товарного оборота; для более же определенного установления размеров товарообмена Владивостока за сказанные годы, расчленим весь грузооборот его на составные части, но предварительно, чтобы не возвращаться к обсуждению последнего по существу, укажем на то, что грузооборот Владивостока, достигший в 1913 г. 145,704,388 пуд. в 1922 г. определился всего лишь 96,037,277 пуд, т. е. оказался меньшим на 49,667,111 пуд.—в зависимости от чего и общая емкость Владивостока, как порта, понизилась с 51,135,464 пуд. (1913 г.) до 18,024,379 пуд. (1922 г.).

Возвращаясь к анализу общей работы нашего порта, следует отметить, что составными ее частями являются:

I. а) Привоз товаров морем (из-за границы и каботажем)
   б) Вывоз товаров морем (за границу и каботажем в северные и прибережные порты).

II. а) Поступление товаров по Уссурийской жел. дор.
   б) Вывоз товаров по Уссурийской жел. дор.

III. Экспорт через Владивосток.

Соответствующие таблицы читатель найдет в сказанном отделе нашей книги.

Рассматривая привоз товаров во Владивосток морским путем в 1913 году, заметим, что одна треть привоза представляла собой товары из русских портов (9768 тыс. пуд.) и остальные две его трети (17960 тыс. пуд.)—товары иностранные.

В числе товаров, полученных Приморьем через Владивосток из России в 1913 году, первые места по количеству привоза их занимали—сахар (1295 тыс. пуд.), керосин (1073 тыс. пуд.), мука всякая (435 тыс. пуд.), железные изделия (301 тыс. пуд.) и бумага писчая (175 тыс. пуд).

Иностранные порты (по преимуществу Германии и Японии) доставили нам в этом же году около 18000 т. пуд. разных товаров, в числе которых соль (2022 тыс.

*) Для большей иллюстрации торгово промышленной жизни города помещен непосредственно за настоящей статьей курсы иены и средние цены на товары в 1922 г.

пуд.), чай кирпичный (3211 тыс. пуд.), чай байховый (1312 тыс. пуд), рис необделанный (686 тыс. пуд.), рис обделанный (362 тыс. пуд.) занимали по количеству их привоза первые места.

Сопоставляя привоз товаров 1913 г. с привозом их в 1922 году, прежде всего следует отметить отсутствие портов России в числе портов, корреспондировавших с Владивостоком в 1913 году.

Общая же сумма привоза товаров с 27.728 тыс. пуд. понизилась до 2475 т. п.

Таким образом, снабжение Владивостока товарами, которые получались им прежде из России, само собой перешло к портам иностранным, и, главным образом, к портам Японии и Китая.

Резкое падение количества привоза товаров не может, конечно, быть об'яснено иначе, как утратою Владивостоком в 1922 г. роли и значения распределителя получавшихся им товаров. Утрата же эта является естественным следствием совершенной в то время оторванности Владивостока не только от метрополии, Сибири и пограничных с Приморьем областей, но даже и от расположенных на недалеком, сравнительно, расстоянии промышленных пунктов и городов.

Вывоз товаров морем за границу (главным образом в порты Японии и Китая) определился в 1922 году в 3.576.912 пуд. В 1913 г. вывезено было 1.330.470 пуд., т. е. менее на 2 246.442 пуда.

Излишек вывоза 1922 года никаким образом нельзя об'яснить результатом большой интенсивности работы страны. Напротив того, излишек этот является естественным следствием общей разрухи, царившей во время интервенции. Вывоз, например, 53176 пуд. железа, 13433 пуд. машин и их частей, 10075 пуд. стальных труб, 19984 пуд. резины и т. д. отнюдь нельзя об'яснить явлением обычного порядка, так как, сопоставляя вывоз сказанного года с вывозом 1913 года, мы увидим, что товарами ежегодного вывоза являются бобы, жмыхи, отруби, чурки осиновые и проч. Железо же, стальные трубы и пр. никогда в сказанных количествах к вывозу не пред'являлись и потому вывоз их в 1922 году заставляет признать себя явлением особого порядка, явлением распродажи страны оптом и в розницу.

Той артерией, по которой товары эти как бы вливались, как во внутрь страны, так и за ее пределы (чай, соль), а также поступали во Владивосток для дальнейшего затем вывоза морем за границу (зерно, лес, семя льняное и пр.), являлась Уссурийская жел. дор., вследствие чего мы несколько остановимся на сопоставлении результатов ее работы при условиях нормальной жизни края и тех условий, которые создались его разрухой.

Поступление товаров в 1922 г. на ст. Владивосток (10.835.882 пуд.) и Первая Речка (3.531.903 пуд.) оказалось меньшим против поступления их на те же станции в 1913 г. на 9 185.215 пуд.

Вывезено теми же станциями в 1922 менее против 1913 г. на 6.425.790 пуд. Уменьшение операций сказанных станций находит себе об'яснение в той же изолированности Владивостока от внешнего мира, о которой мы уже говорили при обследовании поступления товаров морем во Владивосток и вывоза их из него темже путем.

На протяжении последних 15 лет экспорт через Владивосток зерна, зерновых продуктов и некоторых других товаров имеет не малое значение в его грузообороте. При сопоставлении цифр экспорта за 1913 и 1922 г. приходится с особым удовольствием установить небывалое за всю бытность экспорта количество проследовавших через Владивосток товаров, достигшее в 1922 г.—34 372 027 пуд., при чем особой интенсивностью экспорта отличаются последние месяцы этого года.

Обрисовав в достаточной, как мы думаем, мере грузооборот Владивостока, перейдем к обзору деятельности Владивостокского Торгового Порта в 1913 г., сравнительно с работою его в 1922 г.

Из числа 464 судов заграничного и дальнекаботажного плавания посетивших Порт в 1913 году, 203 судна пришли под русским флагом, остальные же 261—под иностранными флагами, при чем из числа последних 184 судна прибыли под флагом японским

Таким образом, доминирующим флагом судов, посетивших Порт в 1913 г., был русский флаг и затем, в порядке постепенности, следовали флаги: японский (184 с.), германский (21 суд.), американский (17 с.), китайский (17 с), английский (14 суд.), норвежский (5 с.), датский (2 с.) и шведский (1 суд.).

В 1922 году Порт посетило 291 судно, из коих—27 судов под русским флагом, 181—японским, 26—китайским, 13—английским, 6—американским, 6—датским, 5—шведским, 4—голландским к 3—германским. При сопоставлении приведенных данных видно, что Россия, занимавшая по числу прибывших в Порт в 1913 году судов первое место, уступила в 1922 году это место Японии, заняв при этом лишь третье место.

Точно такое же соотношение флагов в те же годы наблюдается и по отношению отхода судов из Порта.

Движение судов малого каботажа как по приходу, так и по отходу их из Порта в 1913 году мало разнится от движения их в 1922 г., хотя все таки и в этом случае последний уступает 1913 году.

Путем проведения параллелей между привозом во Владивосток товаров малым каботажем в 1914 г. и привозом в 1922 г. опять таки, к сожалению, приходится констатировать и в этом отношении громадную, в сторону уменьшения, разницу годовых итогов.

Так, привоз 1914 года из Северных Портов представляет собой цифру в 3.068.979 пудов и в 1922 г. только лишь 149.726 пуд., т. е. менее на 2.919.253 пуд. Вывоз из Владивостока в те же Порты в 1914 году—1.795.824 п. и в 1922 г.—156.240 п., т. е. менее на 1.639.384 пуд.

Результаты товарообмена Владивостока с прибрежными Портами в 1922 г. по сравнению с теми же результатами 1914 года также неутешительны.

Привоз 1914 года—15,211.113 пуд.,—исключив из этого количества сумму отправлений строительных материалов*)—9.849,825 пуд., направленных во Владивосток на нужды строительства, в результате получим 5.361.288 пуд., поступление которых вызвалось, конечно, потребностями рынка; проводя то же начало и по отношению привоза 1922 года, заметим, что уменьшив общий итог его в 3.650.734 пуда на сумму поступлений строительных материалов—590.328 пуд., получим в разности 3.060.406 пуд., представляющих собой, несомненно, сумму товаров, потребных для рынка.

Таким образом, чисто товарный, по нашему разумению, привоз 1914 года выразился в 5.361.288 пуд. и 1922 г.—3.060 406 пуд., откуда разница в пользу привоза 1914 года определяется в 2.300.882 пуд.

Поступление в 1914 г. строительных материалов в количестве 9.849.825 пуд. и в 1922 г.—590.328 п., хотя и не вошло в торговый оборот города, но в значительной степени характеризует темп его жизни в указанные года.

Те же данные рельефно обрисовывают нам то положение, которое создалось обстоятельствами последних лет для главнейшей отрасли краевой добывающей промышленности—рыбной, в части, главным образом, касающейся Охотско-Камчатских промыслов.

Из поступления во Владивосток в 1914 г. рыбы и продуктов сказанных промыслов видим, что в общем поступило 878.737 п.**), тогда как привоз 1922 г. выразился всего лишь в 76.624 п.***).

Россия и Москва в частности представляли собою необ'ятный рынок для Камчатской рыбы и ее продуктов. С прекращением сообщения с Россией, этот, как мы сказали, необ'ятный, рынок был утрачен и Камчатская рыба вынуждена была искать новый рынок, каковым для нее и явилась Япония; с тех пор положение Камчатской рыбопромышленности резко изменилось к худшему.

*) Галька	201.980 п.	*) Галька	5.150 п.
Известь	205.778 п.	Известь	8.315 п.
Камень	305.115 п.	Камень	1.302 п.
Кирпич	2.779.756 п.	Кирпич	66 016 п.
Песок	6.267.196 п.	Песок	434.705 п.
	9.849.825 п.		590.328 п.
**) Рыбы	540.571 п.		
Икры	222.177 п.		
Консерв	115.989 п.		
	878.737 п.		
***) Рыбы	73.454 п.		
Икры	3.170 п.		
	76.624 п.		

Прежде, при наличии русского рынка, цены на рыбу и продукты из нее устанавливались, в большинстве случаев, во Владивостоке по соглашению рыбопромышленников с приезжавшими для этого из Москвы и др. центров представителями крупных рыботорговцев.

При положении вещей, в 1922 г. цены на рыбу и продукты устанавливались без участия промышленников и последние получали за свой товар ту цену, которая диктовалось им японскими спекулянтами.

Вследствие создавшегося положения Камчатская рыба целиком почти направлялась в японские порты, чем и об'яснялось незначительное поступление ее к нам.

Надо установить, что за последние годы рыбный промысел нашего ближайшего побережья значительно расширил свои размеры, что и является причиной повышения привоза во Владивосток из прибрежных портов с 47370 пуд. рыбы, поступивших в 1914 г. до 215.247 п., полученных из этих же портов в 1922 г. Но, к сожалению, и это количество, с добавлением значительной части рыбы, прибывшей с Камчатских промыслов (73.454 п), отправлено в Японию. Подведя, таким образом, подсчет заметим, что из всей поступившей во Владивосток в 1922 году рыбы и продуктов оставлено для удовлетворения местных нужд всего лишь около 50.000 пуд.

Заканчивая обзор привоза и вывоза товаров малым каботажем, нельзя обойти молчанием утрату рынком сахалинского угля, получение которого Владивостоком в 1914 году достигло 2 миллионов пудов. В частичную компенсацию сказанной утраты замечается увеличение поступления угля из прибрежных копей („Тавричанка" и др.). В 1914 году—131.685 и в 1922 г.—357.711 пуд.

Вывоз из Владивостока угля в прибрежные пункты почти вовсе сошел на нет. В 1914 году вывезено 812.995 пуд. и в 1922 г. только лишь 6892 пуд.

Остается сказать несколько слов о вывозе товаров через Владивосток транзитом в Маньчжурию. Результаты сравнения количества этих грузов также говорят не й пользу 1922 года.

В 1914 г. проследовало через Владивосток в Маньчжурию 536.254 пуда, а в 1922 году всего лишь 139.773 пуда. Причинами значительного уменьшения количества транзита являются, конечно, обстоятельства связанные с интервенцией и общей безурядицей в крае.

Мы закончили наш обзор. Результаты его неутешительны, но как само Приморье с его неисчерпаемыми богатствами недр и моря, с его необ'ятными лесными пространствами и другими дарами природы, так и положение и мировое значение его центра—Владивостока—заставляют нас твердо верить в быстрое возрождение края и дальнейшее его процветание, а также и в то, что все те ужасы, пережитые нами при интервенции и авантюристах-правителях, станут страшными сказками, какими некогда матери пугали своих детей.

И. С. Кларк.

Курсы иены.

За время 1916–1920 годов.

	Оффициальный—КУРСЫ—Частн. коммерч.		Примечание.
	Рубли		
Средний курс за 1916 г.	1.61	1,65	
1917 г.			
Январь	1,55	1,77	
Февраль	1,73	1,80	
Март	1,73	1,84	
Апрель	1,73	1,75	
Май	1.73	1,85	
Июнь	1,73	2 00	
Июль	1.73	2 50	
Август	1,73	3.00	
Сентябрь	2,22	4,00	
Октябрь	2,97	5.50	
Ноябрь	3,25	7 50	
Декабрь	3,25	8,20	
Средний курс за 1917 г.	2,11	3,48	
1918 г.			
Январь	3,25	8,00	
Февраль	3,25	6,50	
Март	Не было	4,16	
Апрель	„	3,63—3,78	
Май	„	3,45—3,59	
Июнь	„	5,70—5,93	
Июль	„	5,60—5,82	
Август	„	5,20—5,40	
Сентябрь	„	5,87—6,10	
Октябрь	„	5,94—6,17	
Ноябрь	„	4,87—5,06	
Декабрь	„	5,07—5,27	
Средний курс за 1918 г.	3,25	5,29	

	Оффициальный—КУРСЫ—Частн. коммерч.		Примечание.
	Рубли.		
1919 г.			
Январь	Не было	5,85	
Февраль	„	5,97	
Март	„	7,63	
Апрель	13 08	13,08	
Май	16,50	16,50	
Июнь	17,06	17 06	
Июль	28,30	28,30	Средн. курс за 1 полуг. 11,01.
Август	38.70	38,70	
Сентябрь	46,80	49,65	
Октябрь	69,60	77,05	
Ноябрь	124,80	150,00	
Декабрь	148,70	160,00	Средн. курс за 2 полуг 83,95.
Средний курс за 1919 г.	44,84	47.49	
1920 г.			
Январь	Не было	138,00	
Февраль	„	109,00	
Март	„	172,00	
Апрель	„	380,00	
Май	„	680,00	
Июнь	„	2300,00	
Средний курс за первое полугодие	—	629 80	
После введения „буферных" дензнаков и девальвации:			
Июль	Не было	45,00	
Август	„	83,35	
Сентябрь	„	261,90	
Октябрь	„	1528 55	
Ноябрь	„	2061,85	
Декабрь	Сведений нет		
Средний курс за 1920 г.	—	795,40	

Сравнительная таблица

средних цен на товары в 1913 и 1922 годах.

Наименования товаров.	Единицы меры.	Цены на товары в золотых копейках. 1913 г. от	1913 г. до	1922 г. от	1922 г. до
Бумага.					
Газетная	Пд.	675	700	—	850
Писчая гладкая № 5	Ст.	—	365	360	500
„ „ № 6	„	—	280	265	400
„ „ № 7	„	—	210	225	300
Оберточная	Пд.	510	525	1000	1050
Веревки и канаты.					
Веревка пеньковая	Пд.	900	1200	1100	1600
Тросс манильский	„	1200	1400	1100	1600
Дрова.					
Мягких пород	Кб. с.	3600	3800	2500	3000
Твердых	„	4000	4200	3500	4000
Железо.					
Железо листовое котельное	Пд.	210	220	—	350
„ „ оцинкован.	„	—	300	—	500
„ „ волнистое	„	—	325	—	500
„ „ кровельное	„	360	370	375	500
Железо сортовое	„	180	200	—	320
Жиры и сало.					
Жир рыбий	Пд.	350	500	350	700
Сало скотское топленое	„	550	600	—	800
„ свиное „	„	550	800	1000	1300
Каменный уголь.					
Каменный уголь	Тонна.	450	950	850	980
Кожи.					
Бычьи сухие	Пд.	1140	—	—	—
Лесные материалы.					
Доски кедров. $1^1/_2 \times 9$—3 с.	Шт.	110	140	170	200
„ „ 2×9—3 с.	„	135	160	225	270
Решетник $2^1/_2 \times 2^1/_2$	„	50	60	—	—
Масло коровье.					
Масло кухонное	Пд.	1600	1650	—	2800
„ сливочное	„	1750	1850	—	3000
Масло растительное.					
Бобовое	Пд.	350	370	—	800
Подсолнечное	„	850	900	—	1200
Металлы.					
Бабит	Пд.	2000	7500	880	2650
Железо (см. выше)	„				

Наименование товаров.	Еденицы меры	Цены на товары в золотых копейках. 1913 г. от	1913 г. до	1922 г. от	1922 г. до
Медь	Пд.	2000	2200	2650	3200
Свинец	„	575	600	400	700
Сталь	„	220	1800	700	1420
Мыло.					
Мыло ядровое	Пд.	500	550	530	620
Мясо.					
Скотское привоз	Пд.	600	700	600	700
Баранина	„	—	480	600	640
Свинина	„	500	520	700	850
Нефтяные продукты.					
Бензин	Ящ.	830	1030	1770	2220
Керосин	„	—	580	1100	1500
Масло машинное	Пд.	—	565	—	840
„ цилиндровое	„	—	620	—	840
Олеонафт	„	—	565	—	840
Сало штауфер	„	900	1000	—	900
Окрасочные предметы.					
Белила свинц. сухие	Пд.	450	900	1000	1200
„ „ тертые	„	500	800	800	1200
Белила цинковые сухие	„	450	750	1350	1600
„ „ тертые	„	500	800	1000	1400
Охра сухая	„	180	300	500	850
„ тертая	„	400	600	800	920
Сурик железный	„	400	600	—	800
„ свинцовый	„	600	790	1200	1400
Рыбные товары.					
Балык кэт. сол.	Пд.	275	325	350	400
Горбуша колодк.	„	120	160	220	250
Икра кэтовая	„	—	—	600	800
Кэта сол. колодк.	„	—	—	250	350
„ пласт	„	200	220	270	320
Пупки кэтов.	„	500	700	600	650
Семга (засол)	„	—	1000	800	1000
Сахар.					
Сахар рафинад	Пд.	725	740	1370	1920
„ песок	„	640	660	860	900
Свечи.					
Свечи стеариновые	Пд.	850	1350	—	—
„ параф. стеарин.	„	—	—	1320	1425
Соль.					
Английская	Пд.	—	55	—	—
Китайская	„	—	—	75	135
Строительные материалы.					
Алебастр	Пд.	150	180	200	250

Наименование товаров.	Еденицы меры	Цены на товары в золотых копейках. 1913 г. от	1913 г. до	1922 г. от	1922 г. до
Войлок строит.	Кв. ар.	18	22	12	30
Гвозди пров.	Пд.	250	300	380	580
Драань	Тыс.	—	650	600	700
Известь	Пд.	40	50	40	60
Кирпич огнеупорный	Тыс.	8000	12000	9000	12000
Проволока жел.	Пд.	300	350	350	450
Стекло оконное	Ящ.	750	1600	2200	5300
Цемент.	Боч.	700	780	750	1100
Товары разного рода.					
Воск пчелиный	Пд.	2000	3000	2100	2150
Гарпиус	„	300	350	265	400
Гильзы папир.	Ящ.	1050	1400	700	1650
Мед пчелиный	Пд.	600	1200	530	900
Перец	„	1200	1250	—	1600
Рис	„	—	220	—	320
Сода каустич.	„	220	300	400	450
Спички.	Ящ.	—	—	1750	2150
Хлебные продукты.					
а) Мука					
Крупчатка 1 й сорт	1 пд.	—	300	—	355
„ 2-й сорт	„	—	285	—	345
„ 3 й сорт	„	—	275	—	—
Сеянка.	„	—	300	—	309
Размольная	„	—	—	—	195
Гречневая	„	—	300	190	200
Ржаная	„	80	100	110	150
б) Крупа					
Гречневая	1 пд.	150	180	—	140
Манная.	„	—	400	390	395
Пшено	„	160	200	115	160
в) Изделия					
Вермишель.	1 пд.	340	450	—	575
Засыпка	„	—	450	—	575
Макароны	„	360	450	—	550
Чай.					
Байховый	1 ф.	—	50	130	300

Список улиц гор. Владивостока и его дачных районов.

1) Гор. Владивостока.

А.

Абрекская
Авраменко (б. Интенд. Эгершельд)
Азовская (Чуркин)
Аксаковская
Алексеевская
Алтайская
Амурская
Аргунская
Артвинская (Эгершельд)
Артельный переулок (Чуркин)
Аскольдовская
Астраханская (б. 1 Артил. Эгершельд)

Б.

Базарная
Базарная 1-я
Байкальская
Бакинская (Чуркин)
Балтовская (Чуркин)
Басаргинская (Гнилой угол)
Батарейная
Батульская (Энергичная слободка)
Беговая (Гнилой угол)
Бежецкая (Чуркин)
Безымянный переулок
Бендерская (Чуркин)
Береговая
Береговая тупик (Чуркин)
Березовая (Чуркин)
Бестужева (Чуркин)
Бестужева (часть б. Корейск. Эгерш.)
Благовещенская
Больничный тупик
Бородинская
Боцманский тупик (Эгершельд)
Брянская (Чуркин)
Буковая (Чуркин)
Бульварная 1-я
Бульварная 2-я
Буссе
Буферная

В.

Вагонная
Вербовый переулок (Чуркин)
Верхне-Портовая (Эгершельд)
Верхне-Рюриковская
Верхне-Славянская
Вершинская
Владивостокская (Энерг. слободка)
Водопроводная
Вокзальная
Володарского (б. Невельская)
Волостная (Долина 1 речки)
Волынская (Чуркин)
Вороновская
Врачебная
Всеволода Сибирцева (б. Ботаническая)
Второреченская (Долина 1 речки)
Вывозная (Эгершельд)
Веселковая (Долина 1 речки)
Высотная
Вязовая (Чуркин)

Г.

Гайдамакская
Гаршинская
Герценская
Гоголевская
Гончаровская
Горийская (Энергичная слободка)
Горная
Горный переулок (Энергичная слободка)
Городская (Долина 1 речки)
Госпитальный пер. (Гнилой угол)
Грибоедовская
Григоровича.

Д.

Двадцать пятого Октября (б. Алеутская)
Двурогий овраг (Эгершельд)
Деревенская (Долина 1 речки)
Державинская
Дзержинского (б. Фонтанная)
Диагональный переулок
Дигеровский переулок
Добролюбовская
Докторский переулок
Дорога на мысе Бурный
Достоевского
Дубовая (Чуркин)
Дьячковский переулок

Е.

Екатерининская
Елочная (Чуркин)
Ермаковская

Ж.

Жариковский переулок
Железнодорожная
Железнодорожный переулок
Жертв-Революции (б. Успенская)
Жуковского.

З

Заводская (б. Петропавловский переулок)
Загородная (Гнилой угол)
Заимочная (Долина 1 речки)
Запорожская (Чуркин)
Засулич (Эгершельд)
Зейская (Рабочая слободка)

И.

Ивановская
Игоревская
Измаильская (Чуркин)
Иманская
Импортный (Эгершельд)
Инженерная
Инженерный переулок
Инженерный тупик
Интернационала (Чуркин)
Иркутская

К.

Казанская (б. Военный пер. Эгершельд)
Калинина (б. Южно-Светланская Чуркин)
Камчатская (Рабочая слободка)
Карамзинская
Карская (Энергичная слободка)
Кедровая (Чуркин)
Керченский (Энергичная слободка)
Киевская (Чуркин)
Киевский переулок
Кизиловая (Чуркин)
Кизляровская (Чуркин)
Кирочная
Китайская
Кленовый переулок (Чуркин)
Клубный переулок
Ключевая
Колесная
Кольцовская
Комаровская
Коммунаров (Чуркин)
Кооперативный переулок
Корабельная набережная
Корейская (от Светланской к Северу)
Корейский переулок
Корякинская
Косой переулок
Костельный переулок
Костомаровский переулок
Коховского (Эгершельд)
Крапоткина (Эгершельд)
Красноармейская (Чуркин)
Красноармейский переулок
Красноярская
Круговая 1-я
» 2-я
» 3-я
» 4-я
» 5-я
Крыловская
Крымская (Эгершельд)
Куперовская гора (Эгершельд)
Кустарный переулок (Чуркин)

Л.

Лаврова (б. Переселенческая—Эгершельд)
Лазо (б. Полтавская)
Ланинский переулок
Лейтен. Шмидта (б. Приморская—Эгерш.)
Лекарский тупик
Лермонтовская
Лесной переулок
Линевича
Линейная (Эгершельд)
Липовая (Чуркин)
Лиственичный переулок (Чуркин)
Ломоносовская
Луговая

М.

Макаровская
Мальцевская
Маньчжурская
Маркеловский переулок
Мастеровая (Чуркин)
Материковая (Чуркин)
Матросская 1-я
„ 2-я
„ 3-я
„ 4-я
„ 5-я
„ 6-я
„ 7-я
Мельникова (б. Никольская)
Мещанская
Миасская
Михайловская
Могилевская (Чуркин)
Можжевеловая (Чуркин)
Морозова (Эгершельд)
Морская 1-я
Морская 2-я
Московская
Муравьева (Эгершельд)

Н.

Набережная
Нагорный переулок
Народный проспект
Нахичеванский переулок
Нежинская (Чуркин)
Некрасовская
Нерчинская
Нижне-Портовая (Эгершельд)
Нижне-Тюремная
Никитинская
Никифоровская
Новгородский переулок

О.

Огаревская
Огородная (Чуркин)
Одесская (Чуркин)
Окатовая (Чуркин)
Океанский пр.
Ольгинская
Ольховая (Чуркин)
Ореховый (Чуркин)
Орлиный переулок
Осиновская (Чуркин)

Островского
Отлогая
Очковская (Чуркин)

П.

Павловский переулок
Парковая 1-я (Гнилой угол)
Парковая 2-я (Гнилой угол)
Паровозная
Партизанский пр. (б. Николаевский)
Патрокла (Чуркин)
Пекинская
Первого Мая (б. Петра Великого)
Перевалочный переулок (Эгершельд)
Перекопский (Эгершельд)
Перовской (Эгершельд)
Пестеля (Эгершельд)
Петрашевского (Эгершельд)
Пешеходный переулок
Писаревская
Пихтовая (Чуркин)
Плещеева (Эгершельд)
Покровская
Полевая (Долина 1 речки)
Полонского
Полоцкий переулок (Чуркин)
Полтавская (Чуркин)
Поперечный тупик
Портовая (б. 3-я Портовая)
Посадская (Долина 1 речки)
Поселковая (Долина 1 речки)
Посьетская
Потийская (Энергичная слободка)
Пристанский пер. (Эгершельд)
Промежуточный пер. (Раб. слободка)
Промысловый переулок (Чуркин)
Проселочная (Долина 1 речки)
Пушкинская (б. Пушк., 2-я Портовая и Лазаревская)

Р.

Рабочая 1-я
„ 2-я
„ 3-я
„ 4-я
„ 5-я
„ 6-я
„ 7-я
„ 8-я
„ 9-я
„ 10-я
„ 11-я
„ 12-я
„ 13-я
Ракитная (Чуркин)
Рельсовая
Ремесленная (Чуркин)
Рессорная
Розничная (Эгершельд)
Ростовская (Чуркин)
Ручейная (Гнилой угол)
Рыбинская (Эгершельд)
Рылеева (Эгершельд)
Рюриковская

С.

Садовая 1-я
Садовая 2-я
Садовый тупик
Самарский—(Эгершельд)
Саперная гора (Эгершельд)
Саратовский пер. (Эгершельд)
Светланская
Светланский переулок (Чуркин)
Севастопольский пер. (Эгершельд)
Северная 1-я
„ 2-я
„ 3-я
Северный проспект
Северо-Суйфунская (б. продолжение Суйфунской в Купер. пади)
Селенгинская (Рабочая слободка)
Сельская (Долина 1 речки)
Семеновская
Серединная (Чуркин)
Сеульская
Симбирская (Эгершельд)
Симферопольский пер. (Эгершельд)
Складочная (Эгершельд)
Славянская
Слуцкая (Чуркин)
Снеговая (Долина 1 речки)
Содомский переулок
Сокольский переулок
Сопочная
Сосновая (Чуркин)
Сотская (Долина 1 речки)
Софийская
Сретенская
Старообрядческий переулок
Стрелковая (Гнилой угол)
Стрелочная
Суворовская
Суйфунская (до старого кладбища)
Сумская (Чуркин)
Суханова (б. Нагорная)
Сцепочная

Т.

Таможенная набережная
Телеграфная
Теребиловская (Чуркин)
Тигровая
Тифлисская (Энергичная слободка)
Тобольская
Толстовская
Томская
Тополевая (Чуркин)
Тормазная
Трамвайная (Гнилой угол)
Трамвайный переулок (Энергичная слободка)
Транспортная (Эгершельд)
Труворская

Трудовая (Чуркин)
Тунгузская
Тупой переулок (Гнилой угол)
Тургеневская
Тюменская
Тюремная

У.

Уездная (Долина 1 речки)
Уманьская (Чуркин)
Уткина (б. Последняя)
Уфимский переулок (Эгершельд)

Ф.

Фабричная (Чуркин)
Фастовская (Чуркин)
Федоровская
Федосийская (Эгершельд)
Флотская 1-я (Энерг. слободка)
„ 2-я „
„ 3-я „
„ 4-я „
Флотский переулок (Энергичная слободка)
Фонфизинская

Х.

Хабаровская
Халтурина (Рабочая слободка)
Ханская (Эгершельд)
Харбинский переулок
Харьковская (Чуркин)
Херсонская (Чуркин)
Хуторская (Долина 1 речки)

Ц.

Центральный проспект
Цеховой переулок (Чуркин)

Ч.

Черемуховая (Чуркин)
Черепановская
Чернышевского (Эгершельд)
Чеховская
Читинская
Чуркинский тупик (Чуркин)

Ш.

Шефнеровская
Шилкинская
Широкая
Школьный переулок (Корейская слободка)

Щ.

Щедринская

Э.

Экспортная (Эгершельд)
Элеваторная (Эгершельд)

Я.

Ялтинская (Эгершельд)
Ярославская (Эгершельд)
Ясеневая (Чуркин)

Список переименованных улиц.

Алеутская ул.—Ул. **25 октября.**
Ботаническая ул.—Ул. **Всеволода Сибирцева**
Военный пер. (Эгерш.)—**Казанская** ул.
Интендантский пер. (Эгерш.)—Ул. **Авраменко.**
Корейской ул. часть, находящ. к югу от Светланской—слилась с **Тигровой** ул.
Нагорная ул.—Ул. **Суханова**
Невельская ул.—Ул. **Володарского**
Николаевский просп.—**Партизанский** пр.
Никольская ул.—Ул. **Мельникова**
Переселенческий пер. (Эгерш.)—Ул. **Лаврова**
Петра Великого ул.—Ул. **1-го Мая**
Петропавловский пер.—**Заводская** ул.
Портовая 2-я ул.—вошла в состав **Пушкинской** ул.
Портовая 3-ья ул.—**Портовая** ул.
Последняя ул.—Ул. **Уткина**
Приморская ул. (Эгерш.)—Улица **Лейтенанта Шмидта**
Суйфунская ул. часть наход. в Куперовской пади—**Северо-Суйфунская** ул.
Успенская ул.—ул. **Жертв Революции**
Фонтанная ул.—Ул. **Дзержинского**

2) Дачных районов.

2-Я РЕЧКА.

Абхасская
Аракская
Ангарская
Башкирский пер.
Белорусская
Бугская
Бухарская
Великорусская
Волжская
Волховская
Грузинская
Двинская
Днепровская
Днестровская
Донская
Енисейский пер.
Плецкая
Иммеретинская
Иртышская

Ишимская
Кабардинская
Камская
Карельская
Кахетинская
Кубанская
Лезгинская
Литовская
Малорусская
Мезенская
Мингрельская
Невская
Областная
Обская
Онежская
Осетинская
Печерская
Ряжская
Сартская
Севская
Сухонская
Татарская
Терская
Туркменская
Узбекская
Уральская
Уссурийский переулок
Хивинская
Хоперская
Черкесская
Чеченская
Шуйская

БОЙНЯ.

Азовская
Балтийская
Беломорская
Каспийская
Трактовая
Черноморская

СЕДАНКА.

Айвазовского
Антокольского
Аренского
Балакирева
Бородина
Брюлова
Васнецова
Верещагина
Глинка
Демьяна Бедного
Дорогомыжского
Клевера
Левитана
Максима Горького
Маковского
Международная
Менделеева
Мусоргского
Нестерова
Пирогова
Поленова
Репина
Рубинштейна
Семирадского
Серова
Сурикова
Чайковского
Шишкина

ПЛАТФОРМА «19 ВЕРСТА».

Просека
Улицы: 1, 2, 3, 4, 5, 6, 7, 8, 9, 10, 11, 12 и 13

ОКЕАНСКАЯ.

Апухтина
Бакунина
Белинского
Гессе
Загоскина
Короленко
Лескова
Майкова
Мечникова
Мордовцева
Плещеева
Салтыкова
Темирязева
Успенского
Фета
Шевченко

САД-ГОРОД.

Аксаковская
Анютинская
Береговая
Бийская
Военная
Вокзальная
Вольская
Воровского
Восточная 1-я
Восточная 2-я
Восточная 3-я
Восточный переулок
Встречная 1-я
Встречная 2-я
Вятская
Главная
Горная
Гражданская
Грязная
Депутатская
Елецкая
Земляничная
Инженерная
Канская
Клинская
Ключевая
Комитетская
Коминтерна
Комиссарская
Коммуны
Коренная

Короткая
Косая
Крапоткина
Красная
Крутая
Крутая 1-я
Курортная
Курская
Ландышевая
Лесная
Лечебная
Линейная 1-я
Линейная 2-я
Линейная 3-я
Ломаная
Малиновая
Минеральная
Мысовая
Никольская
Овражная
Опорная
Осовецкая
Пермская
Плеханова
Подгорная
Под'емная
Последняя
Пугачевская
Разина
Революции
Режицкая
Республики
Родниковая
Садгородская
Садовая
Свердлова
Советская
Степнякова
Тверская
Урицкого
Уютная
Федеративная
Фиалковая
Цветочная
Центральная 1-я
Центральная 2-я
Центральная 3-я
Центральная 4-я
Центральная 5-я
Шахтовая
Шкотовская
Ялтинская

Распределение г. Владивостока на участки (районы, отделения).

I. Губгормилиции.

(Главн. Управ. Суйфунская, 9, тел. 4—20).

I Отделение.

(Светланская, 131, телеф. 2—93).

Абрекская—вся; Алексеевская—№№ 2—10; **Б**акинская, Басаргинская, Батумская, Беговая, Бежецкая, Безымянный пер., Буссе—все номера этих улиц; **В**ерхне-Славянская—вся; Владикавказская—вся; Володарского (б. Невельская) с №№ 5 и 10 до конца; Вороновская—вся; Всев. Сибирцева (б. Ботаническая) с №№ 75 и 20 до конца; **Г**айдамакская—вся; Горийская, Горная, Горный пер., Госпитальный пер. **Д**игеровский пер., **Е**рмаковская, **Ж**ариковский овр., **З**аводская (б. Петропавл. пер.), Загородная. Зейская, **И**вановская, Игоревская, **К**амчатская, Карская, Керченский пер., Кооперативный пер., Корейский пер., Карякинская, Костельный пер., Линевича, Луговая, **М**альцевская—все номера этих улиц; Мальцевский базар, Манчжурская, Матросские все **7**; Мещанская, Миасская, Минный городок, **Н**никифоровская, Новгородский пер. **П**арковая 1-я и 2-я, Пешеходный пер., Портовая, Потийская, Промежуточный пер.—все номера; Пушкинская—с 59 и 28 до конца; **Р**абочие все 13; Ручейная—вся; **С**ветланская—с №№ 107 и 78 до конца; Селенгинская, Славянская, Сокольский пер., Софийская, Стрелковая—все номера; Суханова (б. Нагорная) с №№ 37 и 32 до конца; **Т**ифлисская, Тобольская, Трамвайная, Трамвайный пер., Тунгузская, Тупой пер., Тюменьская—все номера; **Ф**лотские—все 4; Флотский пер., **Х**алтурина, **Ц**ентральный просп.—с №№ 87 и 124 до конца, **Ш**ефнеровская, Шилкинская—все номера этих улиц.

Кроме того, **в 1 отделение** входят: б. **А**ртиллерийск. 4 батальона здания; **Б**асаргин (мыс); Брикетная фабрика; **В**оздухоплавательный батальон; Высоты **42, 55, 83**; **Г**орностай (бухта); **Д**иомид (бухта); **И**нтендантский вещев. склад № 21; Ипподром; «Италия» (сад); Лесопильный завод МСДВ; **М**ельница военная; **П**атрокл (бухта); б. **С**аперный 6 бат. здания; Соболь (бухта); б.

стрелк. 12 полка здания; Теребиловка (поселок); Тихая (бухта); Три камня (поселок); Трудовая слободка; Уллис (бухта); Чуркин (мыс).

II Отделение.

(Суйфунская, 26, телеф. 107).

Алексеевская—нечетные №№; Береговая—вся; Больничный тупик—весь; Бородинская—№№ 39—69 и 38—70; Верхне-Фонтанная—№№ 2—8; Володарского (б. Невельская)—№№ 1—3 и 4—8; Всеволода Сибирцева (б. Ботаническая) №№ 1—21 и 2—18; Двадцать пятого Октября (б. Алеутская)—№№ 32—40; Дзержинского (б. Фонтанная)—№№ 29—61 и 22—42; Дьячковский пер.—весь; Жертв Революции (б. Успенская)—вся; Кирочный пер.; Китайская —№№ 1—41 и 2—44; Клубный пер.—весь; Ключевая—вся; Комаровская—№№ 3—51 и 12—54; Косой пер.—весь; Лазо (б. Полтавская)—вся; Маркеловский пер.—весь; Пекинская—№№ 17—33 и 16—28; Первого Мая (б. Петра Великого)—вся; Покровская —с №№ 33 и 12 до конца; Портовая Контора; Пушкинская—№№ 1—57 и 4—26; Светланская—№№ 21—105 и 26—76; Семеновская—№№ 13—29 и 18—34; Содомский пер.—весь; Суйфунская—№№ 1—35 и 2—40; Суханова (б. Нагорная)—№№ 1—35 и 2—30; Уткина (б. Последняя)—№№ 1—17 и 2—34.

Кроме того, во **II отделение** входят: площади: Октябрьская (б. Суйфунская) и Покровская; пристани: Клубная (Штабная), Комсомольская и Шлюпочная; сады: Буфф, Городской и в Память борцов Революции (б. Завойко).

III Отделение.

(Тюремная, 1, телеф. 1—23).

Аскольдовская—№№ 1—9 и 2—12; Базарная—вся; Базарная 1-я—вся; Бородинская—№№ 1—37 и 2—36; Врачебная—вся; Двадцать пятого Октября (б. Алеутская), за исключением №№ 32—40; Дзержинского (б. Фонтанная)—№№ 1—27 и 2—20; дорога на мыс Бурный—вся; Жариковский пер. (б. Тюремный пер.)—весь; Инженерный тупик—весь; Комаровская—№№ 1 и 2—10; Корейская—вся (1—35 и 2—50); Красноармейский пер. (б. Офицерский)—весь; Ланинский пер.—весь; Лесной пер.—весь; Макаровская—1—27 и 2—30; Морская 1-ая—четные №№; Набережная—вся; Нижне-Тюремная—вся; Павловский пер. —весь; Пекинская—№№ 1—15 и 2—14; Покровская—№№ 1—31 и 2—10; Посьетская —№№ 27—41 и 26—42; Рюриковская—№№ 1—33 и 2—40; Светланская—№№ 1—19 и 2—24; Семеновская—№№ 1—11 и 2—16; Сретенская—№№ 2—6; Тигровая, Тюремная и Школьный пер.—все номера этих улиц.

Кроме того, в **III отделение** входят: Безымянная батарея, Бурный (мыс), Корейский поселок на берегу Амурского залива, мельница (б. Циммермана), Семеновский базар, Тигровая Гора (поселок).

IV Отделение.

(Центральный пр., 59, телеф. 5—85).

Аксаковская, Алтайская, Амурская—все номера; Аскольдовская—с №№ 11 и 14 до конца; Байкальская, Благовещенская, Бульварная 1-я и 2-я, Буферная, Вагонная, Верхне-Рюриковская, Вершинная, Водопроводная, Вокзальная, Волостная, Всев. Сибирцева (б. Ботаническая)—№№ 23—73; Второреченская, Выселковая, Высотная, Гаршинская, Герценская, Гоголевская, Гончаровская, Городская, Грибоедовская, Григоровича, Деревенская, Державинская, Диагональный пер., Добролюбовская, Достоевского, Екатерининская, Железнодорожная, Железнодорожный пер., Жуковского, Заимочная, Иманская, Иркутская, Карамзинская, Киевский пер.—все номера этих улиц; Китайская с №№ 43 и 46 до конца; Колесная, Кольцовская, Костомаровский, Красноярская, Круговые все 5, Крыловская, Лермонтовская, Ломоносовская, Мельникова (б. Никольская), Михайловская, Московская, Нагорный пр., Народный пр., Некрасовская, Перчинская, Никитинская, Областная (до крематория), Огаревская, Океанский пр., Ольгинская, Орлиный пер., Островского, Отлогая, Паровозная, Партизанский пер. (б. Николаевский), Писаревская, Полевая, Полонского, Посадская, Поселковая, Проселочная, Рельсовая, Рессорная — все номера этих улиц; Рюриковская—№№ 35—51 и 42—62; Садовая 1-я и 2-я; Садовый пр., Северные—все 3; Северный пр., Северо-Суйфунская, Селенгинская до Огаревской, Сельская, Сеульская, Снеговая, Сопочная, Сотская, Софийская—все номера этих улиц; Сретенская—за исключ. №№ 2—6; Старообрядческий пр., Стрелочная, Суворовская—все номера; Суйфунская—с № 42 выше; Сцепочная, Толстовская, Томская, Тормазная, Труворовская, Тургеневская, Уездная—все номера этих улиц; Уткина (б. Последняя)—с №№ 19 и 36 выше; Фонвизинская, Хабаровская, Харбинский пер., Хуторская—все номера; Центральный пр.—№№ 1—85 и 2—122; Черепановская, Чеховская, Читинская, Широкая, Школьный пр., Щедринская—все номера этих улиц.

Кроме того, в **IV Отделение входят:** Артиллерийская гора (слоб.); Военная Ветка

2, 3, 4, 5 и 6 верста; Военный Холодильник; Высота 217; Горностай (бухта); Завод пивовар. Марека (б. Рик); Муравьев-Амурский форт; Нефтесклад (б. Нобель); Саперная Гора (слоб.); Суворова мыс; Уссур. жел. дор. полоса отчуждения в районе IV Отделения; Филимоновский утес.

Портовое отделение.

(Угол Бестужевской и Морской, тел. 3—23).

Артвинская, Астраханская, **Б**атарейная, Бестужева, Боцманский туп., **В**ерхне-Портовая, Вывозная, **З**асулич, **И**мпортный, пер., **К**азанская, Каховского, Крапоткина, Крымская, Куперовская гора, **Л**аврова, Лейт. Шмидта, Линейная, **М**орозова, Муравьева, **Н**ижне-Портовая, Перевалочный пер., Перекопский, Перовской, Пестеля, Петропавловского, Плещеева—все номера этих улиц; Посьетская—№№ 1—25 и 2—24; Пристанский пер., **Р**озничная, Рыбинская, Рылеева, **С**амарский пер., Саратовская, Севастопольский пр., Симбирская, Симферопольская, Складочная, **Т**ранспортная, **У**фимский пер., **Ф**едосийская, **Х**анская, **Ч**ернышевского, **Э**кспортная, Элеваторная, **Я**лтинская. Ярославская—все номера этих улиц.

Кроме того, в **Портовое Отделение** входят: Бурного мыса левая сторона, Владивостокская станция с прилегающей полосой отчуждения Уссур. жел. дор., Местного Лазарета район, Нужда (слободка), Токаревский мыс и Русский Остров с входящими в его район: мысами Ларионова, Охлестыш, Посцелово, Тарань; островами Попов и Энгель и полуостровами Кондратенко и Шкот.

Океанское отделение.

(19-я верста 5-я улица)

Дачный район со включением в него местностей: Вторая Речка, Платформа Бойни, Седанка, 19-я верста, Океанская и Сад-Город; железнодорожные станции: Седанка, 19-я верста, Океанская, 26-я верста и Угольная с полосой отчуждения Уссур. жел. дор., проходящей в дачном районе оброчные статьи: Новицкого, Еловицкого, Кауфмана, Ермолаева и Корейские деревни; Городской Питомник, Дровяной склад Комхоза № 11, Городской Кирпичный Завод, Фанерный завод, река Лянчихэ, рыбалка Лещинского, Детская Трудовая Колония, заимка Дрекаловича, корейские деревни: Шамара, Чимбура, Чусан, Красный Камень, мыс «Крутой» с рыбалками: Пугачева, Золотарева и Щукина, Инженерная Слободка, мыс «Фирсово». Красный мыс, Городская бойня, станция Канатно-подводной дороги: Снеговая и Средняя; высоты 89 и 129 и военные форты: 4, 5, 6 и 7.

II. Судебные и следственные участки.

а) СУДЕБНЫЕ.

Нарсудьи:

1 участка (Камера—Абрекская 12, тел. 9—25). В участок входит вся Восточная часть города до Китайской ул., на север до Покровской ул., со включением Рабочей слободки, Гнилого Угла, Голубиной Пади, бухт: Диомид, Улисс, Патрокл и мысов Чуркин и Голдобин.

2 участка (Камера — Тюремная 1, тел. 9—16). В участок входит район города Владивостока от Китайской улицы на запад до Амурского залива с Эгершельдом (за исключением полосы отчуждения Уссур. жел. дор.). На север до Покровской улицы включительно.

3 участка (Камера—Китайск., 28, тел. 3—33). В участок входит линия отчуждения Уссурийской жел. дороги, начиная от мыса Эгершельда до ст. Надеждинской включительно, а также поселок Вольный, Вторая Речка, Дачный Район, Седанка, 19-я верста, Сад-Город. Выгонные земли города Владивостока: Первая Речка, Куперовская падь, Корейские слободки и острова: Русский, Скриплев, Попов, Рейнике, Рекорд и волости: Занадворовская, Адиминская и Янчихинская.

Дежурная камера Нарсуда (Ул. 1-го Мая (б. Петра Великого), 26, тел. 9—31). Рассматривает дела, указанные в ст.ст. 360—365 УПК, а также дела по нарушениям Таможенным и Акцизным, возникающие по городу Владивостоку и его окрестностям.

Особая Трудовая Сессия Нарсуда. (Ул. 1-го Мая, 26, тел. 9—31). Рассматривает дела, указанные в ст. ст. 168—169 Код. Зак. о Труде, возникающие по городу Владивостоку.

б) СЛЕДСТВЕННЫЕ.

Нарследователи:

1 участка (Камера—25 Октября 7, тел. 4—19). В участок входят: районы Первой и Второй частей Городской милиции, за исключением Мыса Чуркина и всей территории, входящей ранее в Чуркинскую часть милиции.

2 участка (Камера—25 Октября 7, тел. 4—19). В участок входят: Районы 3-й части, Портовой части Городской милиции и волости: Занадворовская, Адиминская и Янчихинская.

3 участка (Камера—25 Октября 7, тел. 4—19). В участок входят: Районы Четвертой и Океанской частей Гормилиции, б. Чуркинской части Гормилиции с причисленными к ней бухтами и островами, полоса отчуждения Уссурийской жел. дор. от Эгершельда до 65-й версты, волость: Раздольнинская и станица Вольная.

В этом участке сосредоточено также исполнение отдельных требований по городу и его окрестностям.

в) СУДЕБНЫХ ИСПОЛНИТЕЛЕЙ.

1) Губсуд, 1 Морская 2, тел. 1—28, 2) Ул. Лазо (б. Полтавская), 17, кв. 3

От редакции:

Независимо от помещенных выше сведений о районировании Судебных и Следственных участков по гор. Владивостоку, Редакция, в интересах пользующихся книгой, находит полезным помещение тех же сведений и по отношению всей Приморской губернии.

а) СУДЕБНЫЕ.

Нарсудьи:

1. Никольск-Уссурийский уезд.

1 участка: (Камера в гор. Никольске-Уссурийском). В участок входят: Западная часть города от Хабаровской ул. и волости: Суйфунская, Борисовская, Раздольнинская и Михайловская.

2 участка: (Камера в г. Никольске-Уссурийском). В участок входят: Восточная часть города Никольск-Уссурийского от Хабаровской ул. и волости: Ивановская, Анучинская, Монастырищенская, Осиновская и Чернышевская.

3 участка: (Камера в с. Гродеково). В участок входят волости: Полтавская, Гродековская, Платоно-Александровская, Ханкайская, Жариковская, Покровская, Хорольская, Григорьевская, Голенская и Вознесенская.

2. Спасский уезд.

Спасского района (Камера в г. Спасске). В участок входит гор. Спасск и весь Спасский уезд.

3. Сучанский район.

Сучанского района (Камера в с. Шкотово). В участок входят волости: Сучанская, Фроловская, Новолитовская, Шкотовская, Кневичанская, Многоудобинская, Петровская, Новонежинская. Сучанский рудник и острова: Аскольд и Путятин и полоса отчуждения Сучанской жел. дороги до ст. Угольной.

4. Ольгинский район.

Ольгинского района (Камера в г. Ольге). В участок входят гор. Ольга и волости: Тетюхинская, Милоградовская, Пермская, Беневская, Киевская, Кхуцинская, все бухты района и район Советской гавани.

5. Хабаровский уезд.

1 участка (Камера в г. Хабаровске). В участок входит вся Муравьев-Амурская ул., склоны Средней Горы к Чердымовке. Чердымовка по обе стороны мостов. Вся Военная гора с ее склонами к Чердымовке и Китайской слободке. Слободки: Офицерская, Корейская, Вокзальная, Арсенальная, Китайская, Вокзал и Вокзальная слободка, Барохолка, Пристань—Ветка и волости: Некрасовская, Тунгузская.

2 участка (Камера в г. Хабаровске). В участок входят: вся Артиллерийская Гора и склоны ее к Уссурке и Плюснинке. Слободки: Ближняя и Дальняя Украинские, Плюснинка по обе стороны мостов. Под'ем Средней Горы к Муравьев-Амурской улице включительно, Базар Старый, Пристани Пароходства. Расположения 22, 23 и 24 полков, Артиллерийских Бригад. Радио-Станция. Муравьев-Амурская Слободка, Затон, Красный Водник и волости: Князеволконская. Нижнетамбовская и Троицкая.

3 участка (Камера на ст. Ленинской быв. Вяземской). В участок входят волости: Ленинская, Дормидонтовская, Киинская, Лермонтовская, Полеткинская и Бикинская.

6. Иманский уезд.

Иманский уезд (Камера в г. Имане). В участок входит гор. Иман и весь Иманский уезд.

7. Удско-Кербинский уезд.

Удско-Кербинский уезд (Камера в г. Николаевске на Амуре). В участок входит г. Николаевск и весь Удско-Кербинский уезд.

б) СЛЕДСТВЕННЫЕ.

Нарследователи:

1. Никольск-Уссурийский уезд.

1 участка (Камера в г. Никольске-Уссурийском). В участок входят: вся западная часть города Никольска-Уссурийского от Хабаровской ул., а также волости: Борисовская, Суйфунская, Монастырищенская, Вознесенская, Ивановская, Осиновская, Анучинская, Чернышевская, Григорьевская, Михайловская.

2 участка (Камера в г. Никольске-Уссурийском). В участок входят: вся Восточная часть гор. Никольска-Уссурийского

от Хабаровской ул., а также волости: Голенская, Полтавская, Гродековская, Жариковская, Платоно-Александровская, Покровская, Хорольская, Ханкайская.

Примечание: Линия железной дороги включается в тот следственный участок, по территории коего она проходит.

2. Спасский уезд.

Спасского уезда: (Камера в г. Спасске). В участок входит гор. Спасск и все волости Спасского уезда: Спасская, Зеньковская, Успенская, Лутковская, Черниговская, Хвалынская, Уберковская, Яковлевская, Марьяновская, Чугуевская и Сысоевская.

3. Сучанский район.

Сучанского района. (Камера в с. Шкотово). В участок входят волости: Сучанская, Фроловская, Петровская, Новолитовская, Шкотовская, Новонеженская, Кневичанская, Многоудобнинская, полоса отчуждения Сучанской жел. дороги, Сучанский рудник и острова: Аскольд и Путятин.

4. Ольгинский район.

Ольгинского района: (Камера в г. Ольге). В участок входят гор. Ольга и волости: Кхуцинская, Тетюхинская, Милоградовская, Пермская, Беневская и Киевская. Все бухты района и район Советской Гавани.

5. Хабровский уезд.

1 участка: (Камера в г. Хабаровске). В участок входит весь гор. Хабаровск.

2 участка: (Камера в г. Хабаровске). В участок входит весь Хабаровский уезд.

6. Иманский уезд.

Иманского уезда: (Камера в г. Имане). В участок входит город Иман и весь Иманский уезд.

7. Удско-Кербинский район.

Удско-Кербинского р. (Камера в г. Николаевске на Амуре). В участок входит гор. Николаевск на Амуре и весь Удско-Кербинский район.

III. Фихансовых инспекторов участки.

1 участок. (Камера—Светланск. 20, тел. 1—92). Вокзал; Двадцать пятого Октября—№№ 2—30 и 1—35; Добровольный флот; Китайская—№№ 1—11 и 2—12; Корейская—№№ 2, 6, 8, 10; Ланинский пер.—весь; Морская 1-я—№№ 2—14; Павловская—вся; Пекинская—вся; Посьетская—№№ 18—42 и 23—41; Светланская—№№ 10—38 и 1—33; Семеновская—нечетные №№; Старо-Базарная площадь; Суйфунская №№ 1—9.

2 участок. (Камера—Светланск. 20, —тел. 1—92). Абрекская—№№—1—11; Алексеевская—вся; Безымянный пер.—весь; Береговая—от Суйфунской (от № 2); Володарского (б. Невельская) №№ 1, 3, 8, 10, 11, 15, 16, 20; Всевол. Сибирц. (б. Ботаническая)—№№ 1—51 и 2—36; Дигеровская—вся; Дьячковск. пер.—весь; Жертв Революции (б. Успенская)—вся; Клубный овраг; Ключевая—вся; Комаровская—от № 37 и 44 и выше; Лазаревская—четные №№; Лазо (б. Полтавская)—вся; Мальцевская №№ 1—13 и 2—14; Орлиное Гнездо; Первого Мая (б. Петра Великого)—вся; Портовая (б. 3-я Портов.)—вся; Пушкинская (б. Пушк. и 2-я Портовая)—вся; Светланская—№№ 35—151 и 40—104; Славянская—№№ 2, 4, 6, 8; Содомский пер.—весь; Суйфунская—№№ 2—38; Суханова (б. Нагорная)—вся; Уткина (б. Последняя)—от Суйфунск. выше; Шефнеровская—вся.

3 участок. (Камера—Светланск. 20, тел. 1—92). Бородинская — вся; Двадцать пятого Октября—с №№ 32 и 37 и выше; Дзержинского (б. Фонтанная)—№№ 14—42 и нечетные; Китайская №№ 13—33 и 14—38; Комаровская—от начала до Суйфунской (1—35 и 2—44); Корейская—с № 10 и выше и нечетные №№; Косой пер.—весь; Маркеловский пер.—весь; Покровская площ.; Семеновская—№№ 1—29 и № 8; Суйфунская—№№ 11—33; Тюремная—вся; Уткина (б. Последняя)—№№ 1—17 и 2—36.

4 участок. (Камера—Китайск. 30). Абрекская—с №№ 13 и 14 и выше; Аргунская—вся; Бульварная 1-ая и 2-ая—вся; Буссе—вся; Водопроводная—вся; Володарского (б. Невельская)—все за искл. №№ 1, 3, 11, 15, 8, 10, 16 и 20; Всев. Сибирцева (б. Ново-Ботаническ.) с №№ 38 и 53 и выше; Гаршинская, Герценская, Гоголевская, Гончаровская, Горный пер.—все №№ этих улиц; Державинская, Добролюбовская, Достоевского; Екатерининская; Жариковский овраг; Жуковская; Зейская, Игоревская — все №№ этих улиц; Камчатская; Карамзинская; Кольцовская; Костельный пер.; Крайний пер.—все №№ этих улиц; Круговая 1-ая—за исключ. № 30; Круговая 2-ая—за искл. №№ 1, 3, 5, 7, 9; Круговая 3-ья—за искл. №№ 1, 3, 5, 7, 9; Круговая 4-ая и 5-ая—вся; Лазаревская—нечетные №№; Лермонтовская—вся; Линевича—№№ 13 и 20 и выше; Ломоносовская—вся; Маньчжурская—№№ 13 и 18 и выше; Мальцевская—№№ 13 и 14 и выше; Мещанская—вся; Михай-

ловская—вся; Некрасовская—за исключ. №№ 27, 48, 50, 77, 81, 83, 85; Нерчинская—вся; Никитинская—вся; Новгородский пер.—весь; Огаревская—вся; Партизанский пр. (б. Николаевск.)—четные №№; Писаревская—вся; Рабочие улицы—все 13; Селенгинская—вся; Славянская—№№ 3, 7, 11, 13; Сокольский пер.—весь; Софийская—вся; Суйфунская—№ 40 и выше (холерные и чумные бараки); Тобольская—вся; Толстовская—вся; Фонвизинская—вся; Центральный пр. с №№ 58 и 61д и выше; Чеховская—вся; Шевченковская—вся; Шилкинская—вся; Щедринская—вся.

5 участок. (Камера—Светланск. 20, тел.—1—92). Амурского залива берег—от Семеновск. баз. до конца Эгершельда; Базарная—вся; Верхне-Портовая—вся; Дзержинского (б. Фонтанная)—№№ 2—12; Жариковский пер. (б. Тюремная)—весь; Киоски около вокзала; Лейтенанта Шмидта (б. Приморск.)—вся; Линейная слободка—вся; Линейная ул.—вся; Морская 1-ая—с №№ 14 (четные) и 1—29; Морская 2-я и 3-ья—вся; Набережная—вся; Нижне-Портовая—вся; Посьетская №№ 1—21 и 2—16; Светланская—№№ 2—8; Семеновский базар—весь; Семеновский покос; Тигровая вся; Федоровская—вся; Эгершельд полуостров—весь.

6 участок. (Камера—Уткинская (б. Последняя), 18). Алтайская, Амурская Аскольдовская—все №№ этих улиц; Байкальская—вся; Благовещенская—вся; Иркутская—вся; Киевский пер.—весь; Китайская—с №№ 37 и 44 и выше; Корейская—№№ 72, 75, 77 и 79 (старые №№); Красноярская—вся; Круговая 1-ая—№ 30; Круговая 2-ая—№№ 1, 2, 3, 5, 7, 9; Круговая 3-ья №№ 1, 2, 3, 5, 7, 9; Макаровская—вся; Мельникова (б. Никольская)—вся; Московская—вся; Некрасовская—№№ 27, 48, 50, 77, 81, 83, 85; Океанский пр.—весь; Ольгинская—вся; Партизанск. пр. (б. Николаевская)—четные №№ с 6-го; Покровская—нечетные №№; Рюриковская—вся; Садовая 1-ая и 2-ая; Северная 1-ая, 2-ая, 3-ья, Северный просп.; Северо-Суйфунская, Семинарский пер.; Сретенская; Суворовская—все №№ домов этих улиц; Томская—вся; Хабаровская—вся; Харбинский пер.—весь; Центральный пр. №№ 1—61 и 2—56б (до Партиз. пр.); Черепановская—вся; Читинская—вся.

7 участок. — (Светланская, 20,—тел. 1—92). Абрекская—№№ 2—12; Басаргин мыс—весь; Вороновская ул.—вся; Гайдамакская—вся; Гнилой угол—весь; Горная—вся; Диомид бухта—вся; Ермаковская—вся; Ивановская—вся; Корякинская—вся; Линевича—№№ 1—11 и 2—18; Луговая—вся; Маньчжурская №№ 1—11 и 2—16; Матросские улицы—все 7; Минный городок—весь; Никифоровская — вся; Патрокл бухта—вся; Петровская ул.—нечетные №№; Русский остров—весь; Светланская с №№ 106 и 153 и выше; Славянская—четные №№ от Абрекской выше; Теребиловка дер.—вся; Трудовая слободка—вся; Тунгузская—вся; Улис бухта—вся; Чуркин мыс—весь; Энергичная слободка—вся.

IV. Жилищного Отдела Комхоза.

1 район. Алексеевская, Базарная, Береговая, Безымянный пер., Бестужева (б. Кор. на Эгершельде) от 2-й Морск., Больничный туп., Бородинская, Буссе, Володарского (б. Невельск.), Всев. Сибирцева (б. Ботаническая) до пересечения с Грибоедовской, Двадцать пятого Октября (б. Алеутск.) до Покровской, Дзержинского (б. Фонтанная), Дигеровск. пер., Докторск. пер., Дорога на мыс Бурный, Дьячковск. пер., Жариковск. пер., Жертв Революции (б. Успенская), Инженерная, Кирочн. пер., Китайская до Покровской, Клубный пер., Ключевая, Комаровская, Корейская, Косой пер., Костельный пер., Красноармейск. пер., Лазо (б. Полтавская), Ланинск. пер., Лейт. Шмидта (б. Приморск.), Лекарск. тупик, Мальцевская, Мальцевск. баз. (явл. границ. 1 и 2 район.), Маркеловский пер., Мещанская, Миасская; Морская 1-ая, Морская 2-ая (являются границей 1 и 2 районов), Набережная, Нижне-Тюремная, Павловск. пер., Пекинская, Первого Мая (б. Петра Великого), Покровская (является границей 1 и 2 районов), Портовая (б. 3-я Порт.), Посьетская, от 2-ой Морской, Пушкинская, Светланская до Мальцевск. баз., Семеновская, Садомский пер., Сокольск. пер., Суйфунская, Суханова (б. Нагорная), Телеграфная, Тигровая, Тюремная, Уткина (б. Последняя), Федоровская, Шефнеровская.

2 район. Во второй район входят: Куперовская падь (от Покровской ул.), Корейские слободки, Первая Речка, Голубиная падь, Рабочая и Матросская слободки, Энергичная слободка и часть Эгершельда между 2-ой Морской и улицей Авраменко (б. Интендантский пер.).

3 район. В третий район входят: Южная часть п/остр. Эгершельд от ул. Авраменко (б. Интенд. пер.), мыс Чуркин и Гнилой угол, а также районы Минного городка и Долина Первой Речки.

Приморская Губернская Комиссия по улучшению жизни детей.

Детская колония на Седанке.

На Седанке в б. даче Меркулова оборудована детколония для детей, прибывших из Совроссии. Фотографии изображают отд. моменты из жизни детей на даче.

На прогулке.

ДОМОВЛАДЕЛЬЦЫ гор. ВЛАДИВОСТОКА.

Абакин, И. К.—Калинина 19, (м. Чуркина).
Абатуров, И. М.—6-я Рабочая, 38/99.
Абашин, Т. В.—Всев. Сибирц. 137/26.
Абджевич, А. 25-го Октября 94/20.
Абдрашитов, А. У.—Томская 23.
Абертас, И.—Центр. пр. 67-б.
Абрамов, В. С.—Державинск. 22.
» П. М.—Всев. Сибирц. 75.
» Т. П.—Маковск., 55 (Седанка).
Абдрахманов, И.—Куринск. 11, Пл. 6-я вер.
» И.—Онежск. 16, Пл. 6-я вер.
Абрицев, Н. С.—Игоревск. 6.
Августиняк, С. Л.—Центр. пр. 51/15.
Авдиковский-Доценко.—Гоголевск. 25/14.
Аверин, Е. С.—4 Флотская, 26 (Энерг. сл.).
» М. Е.—Горийск., 17 (Энерг. сл.).
Авзит, К Б.—Мордовц., 4 (Океанская).
Авраменко, А. К.—11 Рабоч. 14.
» А. К.—Городск., 13 (Д. 1 Реч.).
» А. К.—Городск. 34 (Д. 1 Реч).
» Е. К.—Народный пр. 12.
Аврамова, Е. Г.—Дубовая, 9 (м. Чуркин).
Агапин.—4 Рабочая 34/16.
Агапитов, А. Ф.—Пушкинск. 77/18.
Агафонова, К. Г.—Тюремная, 14-б.
Агафонов, Н. И.—Горийск. 27, (Энерг. сл.).
Агниев и Дворан.—Мальцевск., 34.
Адамов, Н А.—Писаревск. 4/19.
Адамович.—Семиградск., 4 (Седанка).
Адамовича, Н-ки.—Светланск. 7.
Адамский, Ю. С.—1-я Восточная, 22 (С.-гор.)
Адильбаев, М. И.—Ремесленная 5.
Адлер.—Дзержинск. 8.
» —Красная, 6/7 (Сад-город).
Адмиральский сад.—Береговая, 1.
» —1-го Мая, 1.
» —Светланская, 48.
Адонин, А. М.—Толстовск. 50.
Азаренков, А. П.—Запорожск. 18.
» В. А.—Толстовская 96.
Азмидов, Б.—Посьетская, 33/18.
Азонов, А. И.—Фастовск., 9.
Азьмук, И. Ф.—3-я Северн., 15 и 17/81.
Азралкин, П. П.—Ольховая, 25/3, (Чурк.).
Акимкин, И. М.—Жуковск., 11.
Акимова, А. М.—Маковск., 57 (Седанка).
Акимов, В. Д.—Федератив., 6 (Сад-город).
Акимов, М. Е.—Посьетская, 32.
Аксель, Е. Б.—Харьковск., 18, (Чурк.).
Аксенов, Ф. В.—Драгомыжск., 28 (Седанка).
Аксентюк, Д. С.—Загородн., 27, Гнил. уг.
Аксютин, М. А.—Бийская, 26 (Сад-город).
Акулов, А. И.—Чеховск., 20.
» Д. Г.—Московск., 3.
Александров.—Инжен. туп.
Александров, А. А.—Иманская, 22.
» А. А.—Ремеслен., 24.
» В. А.—1-го Мая, 18.
Александров, В. А.—25-го Октября, 59.
» В. А.—Покровск., 8.
» В. И.—Главная, 43/6. (Сад-город).
» И. А.—Светланск., 172/18.
» Н. Х.—Лермонт., 38.
» С. Н.—Лезгинск., 10, (2-я Речка).
Александрова.—Хотинск., 20 (м. Чурк.).
» Е. А.—Литовск., 11 (2 Речка).
» Н. Я.—Ключевая, 3/21. (Сад-город).
Александровский, И. А.—Бородинская, 3.
Алексеев, А. А.—Маньчжурск., 18/11.
» А. В.—Переселечн., 2 (Дол. 1 Реч.).
» А. И.—2-я Матросск., 23.
» А. П.—Славянск., 36.
» В. П.—Горная, 17.
» Г. П.—Черемух., 27 (Чурк.).
» Г. П.—Кременчуг., 1 (Чурк.).
» И. А.—Мальцевск., 18/19.
» И. П.—Некрасовск., 81.
» Л. П.—Некрасовск., 43/29.
» М. А.—Линейная, 26.
» Н. С.—Складочн., 33 (Эгерш.).
» П. Е.—6-я Матросск., 24.
Алексеева, А. И.—4-я Рабоч., 6.
» А. Я.—Уткина, 38/38.
» В. И.—Грибоедовск., 3.
» В. Н.—Державинск., 30.
» Д. С.—Харьковск., 40 (Чурк.).
» М. С.—Владикавк., 8 (Энерг. сл.).
Алексенко, А. А.—Снегов., 51 (Дол. 1 Реч.).
» А. М.—Океанск. пр., 61.
» И. И.—Лейт. Шмидта, 69 (Эгерш.).
» Ф. С.—Старообрядч., 3.
Алексейчук, Ф. А.—В.-Рюрик., 11/38.
Алексин, М. С.—3-я Портовая, 11.
Алексюк, В.—Городск., 6 (Дол. 1-й Речки).
» М. Н.—Алтайская, 8/8.
» С. Л.—Северн. пр., 23.
Алентьева, Ф. Ф.—Океанск. пр., 18/32.
Алешин, Г. М.—Толстовск., 51.
Алешкевич.—Обгастн., 113 (Пл. 6-ая вер).
Алехин, А. К.—5-я Флотск., 4 (Энерг. сл.).
Аликин, Н. С.—Камчатск., 1.
Али-оглы, И. Х.—Покровск., 9.
Алифирова.—Кедровая, 16 (Чурк.).
» —Кленов. пер., 2 (Чурк.).
Аллас, Т. М.—Дор. Бурн. м., 14.
Аллэ.—Двинск., 18 (Пл. 6-ая в.).
Алтайкин.—Лезгинск., 3.
Алтухов—Аскольдовск., 3.
Алхов, И. Г.—Труворск., 3.
Альберс, А. Г.—Пекинская, 22.
Альбрехович, Э. Л.—Шефнеровская, 9/2.
Амаев, Ф. И.—Переселенч., 5 (Дол. 1 Реч.).

Амазов, В. К.—Курортная, 4 (Сад-город).
Амарандос, М. Д.—Никифоровск., 5.
Амбулатория гор. больницы.—Лесной пер., 1.
Амельченко, В. А.—Линейная, 39.
Ан, А. Д.—Амурская, 6.
» А. Д.— » 14/7.
» М. Н.—Хабаровская, 21.
Анадолий, Г. С.—Чеховск., 21.
Ангеничная, Р. Е.—Светланская, 129/5.
Андерсон, А. И.—Грибоедовская, 69.
Андрамиров, А.—Томская, 23.
Андреев, В. З.—Тунгузская, 14.
» Д. Т.—Брюлов., 4 (Седанка).
» М. В.—Читинская, 29.
» Ф. А.—Сартск., 9 (2-я Речка).
» Х. Ф.—Водопров., 11.
Андреев и Чистяков.—Соколыск. пер., 1/24.
Андреева, А. А.—Некрасовск., 72/42.
» А. И.—Толстовск., 14.
» А. И.—Корельск., 9 (2-я Речка).
» Н. А.—Сокольск. пер., 7.
» Ф. Д.—Ремеслен., 18 (Чурк.).
Андрейчук, Е. А.—Потийск., 11 (Энерг. сл.).
» И. Г.—Сопочная, 12.
Андронов, А. Я.—Алтайская, 31.
» П. И.—Узбекск., 7 (2-я Речка).
» Ф. П.—Сцепочная, 7.
Андрос, И.—Тупой пер., 6 (Гнил. уг.).
Андросова, А. И.—Центр. пр., 35/14.
Андрошенко, А. Д.—Крыловск., 30.
» Ф. И.—Достоевская, 8.
Аникиев, А. С.—Селенгинская, 5/70.
Анисимов, А. Д.—5-я Рабочая, 4.
» Д. И.—Зейская, 4.
» М. Д.—Липовая, 10 (Чурк.).
» М. К.—5-я Рабочая, 63.
» М. Н.—Линейная, 87.
» М. Н.—Ялтинская, 14.
» Ф. И.—3-я Рабочая, 28.
» Ф. Т.—3-я Рабочая 30.
Анищенко, Д. Т.—Некрас., 50.
Анищин, А. М.—Севастоп., 15 (Эгерш.).
Анищук, Г.—5-я Рабочая, 8.
Анкудинов, Г. В.—Маковск., 12 (Седанка).
» Г. Е.—Корейская, 4/2.
» Г. Е.—Семирадск., 1 (Седанка).
Анкудинова, М. Д.—1-я Морская, 33.
» М. Д.—» » 39.
Анодин, К. И.—Ручейк., 2 (Гнил. уг.).
Анохин, Г. И.—Светл. пер., 2 (Чурк.).
Антипова.—Импортн., 51 (Эгерш.).
Антишина, А. П.—Складочн., 21 (Эгерш.).
Антоневич, К.—Калинина, 88 (Чурк.).
Антонов, Д. В.—Выселков., 18 (Дол 1 Реч.).
» М. А.—Всев. Сибирц., 163.
» Н. Ф.—Амурская, 69.
Антонова, А. Д.—Аскольд., 33.
Антонюк, К. Д.—Шишкина, 35/8 (Седанка).
Антонюк, Н. П.—Вершинная, 11.
Антошкина. М. Д.—7-я улица, 17 (19 вер.).
Антропов, И. И.—Бородинская, 11.
» И. И.—Абрекская, 10.
Ан-хай-ири.—Никольская, 44.
Анусевич, Б. Ф.—Маковск., 44 (Седанка).
Ануфриева, Е. Н.—1-я Круговая, 10/77.
Анцилевич, А. А.—25-го Октября, 76/11.
Анчевский.—Цеховая, 8 (Чуркин).
Аполонский, Д. Л.—Областн., 23/6 (Пл. 6-я вер.).
Аппенянский.—4-я Центральн., 4 (Сад-гор.)
Апринюк, М. Д.—5-я Матрос., 20.
Арент, А. М.—5-я Рабочая, 18.
Арженин, О. М.—3-я Рабочая, 42.
Аришин.—3-я Рабочая, 5.
Арленицкая.—Светланская, 129.
Армянское О-во.—Всевол. Сибирц., 23.
Арокенин, А.—3-я Рабочая, 42.
Арсеньева, М. Н.—3-я Портовая, 11.
Артамонов, З. П. и **Пенкина**, П. Г.—Ишимская, 19 (2-я Речка).
Артем.—Черемух., 17.
» —Запорожск., 62.
Артемов.—Окатовая, 6 (Чурк.).
Артемов и Стольников—Ольховая, 8 (Чурк.).
Артемьев, И. А.—Никифоровская, 7.
» Н. А.—4-я Матрос., 13.
» Ф. К.—Московск., 19.
» Ф. К.—Клевера, 36 (Седанка).
Артемьева, И. С.—3-я Матрос., 24.
» Н. Г.—5-я Кругов., 4-д.
Артос, Ф. Ф.—Владикавк., 27 (Энерг. сл.).
Артышев, Е. А.—2-я Матрос., 17.
Архипенко, И. К.—7-я Рабочая, 15.
Архипов, Н. А.—Толстовская, 8.
» П. Г.—Некрасовская, 10.
Арцт.—Корейская, 7.
Арцт, Л. Л.—Пушкинская, 99.
Арцыбашева, Е. И.—7-я улица (19-я вер.).
Арцышевский, В. В.—1-го Мая, 13/50.
Арчаков, С.—Абхазская, 17 (2-я Речка).
Арчегов, К. И.—Засулич, 10 (Эгерш.).
Аршанская, П. А.—2-я Круговая, 25.
Асанидзе, Н. А.—Покровск., 3/4.
Асафова, А. Ф.—Всев. Сибирц., 133.
Асланова, А. К.—Главная, 62 (Сад-город).
Ассенизационный обоз.—Рюриковск., 37.
Астафурова, И. А.—Бородинская, 29.
Астафьев, И. М.—Инженерн., 5.
Астаченов, Т. Н.—12-я Рабочая, 61.
Атаманчук, М. Т.—Некрасовск., 108/66.
» Ф. И.—Хотинск., 63 (Чурк.).
Атамасов, И. И.—Ивановск., 26 (Энерг. сл.).
Атоцкий.—Толстовская, 6.
Атрошенко, А. П.—Океанск. пр., 40/7.
Аулов.—7-я Рабочая, 55.
Афанасьев.—Казанск., 1 (Эгерш.).

Афанасьев.—Крымская, 3.
» —Импортн., 64 (Эгерш.).
» —Рыбинская, 5.
» М. П.—Центр. пр., 78 и 80.
Афонин.—Беспужевская, 45.
Афоничкина, М. И.—Сопочная, 20.
» М. М.—Каменная, 19.
Африков.—1-я Рабочая, 5.
Ахшарумов.—Тигровая, 25.
Ачимова, Д. Г.—Вокзальная, 5.
Ашанин, Н. Ф.—Державинская, 36.
Ашмарин, Е. А.—Грибоедовская, 44.
Баар, Ю. Д.—6 Рабоч., 29.
Бабаева, Ф. И. — Трамв., 46 (Энерг. сл.).
Бабак—Транспорт., 15 (Эгерш.).
Бабанина, М. А.—3-я Матр., 20.
Бабанов, Ф. М.—1 Фл., 39 (Энерг. сл.).
Бабенский, Н. Ф. — Тульск. пер. (Гнил. уг.).
Бабенко, П. Ф. — Иртышск., 17/9/8 (2-я речка).
Бабинская, Ф. А. — Водопроводн., 9.
Бабинцев, А. В.—Светл., 125, 2-я улица, 23 (19 вер.).
Бабинцева, Г. В. — Светланск, 107.
Бабич, А. А. — Северн. пр., 30.
Бабичева, Д. Г. — Гоголевск., 7.
Бабьяк, Ф. Д. — Черемух., 30.
Баглый.—Куиндлаи, 2/63 (Седанка).
Багрий, Е. М.—3 Рабоч., 48.
Бадлак, Н. М. — 1-ая парк., 16 (Гн. уг.).
Баевич, П. И.—Лесная, 5 Сад-город).
Бажирин, — Линевича, 22.
Бажутин, В. Я. — Бородинская, 10.
Базилев, Н. И.—Невская, 12 (пл. 6-в.)
Базилев, П. Е. — Гаршинск., 17.
Байдакова, М. А.—7 Матр., 41.
Байдеров, Г. А.—1 Фл., 28, 2 Фл., 19 (Энерг. слоб.).
Байдина — Кременчуг., 40.
Байко, И. В. — Уманьск., 1.
Байков, — Черемух., 26.
Байков, (опека н/имущ.)—1 Матр., 14.
Байковский, А. А. — Горная, 3,5.
Байковский, Т. С. — Лермонт., 85.
Байраченкэ, П. Р. — Линевича, 30.
Бакай, Е. И. — Экспортн., 62 (Эгерш.).
Баканова — Азовская, 1.
Бакарась, В. С. — Иркутск., 34.
Бакун, П. Ф.—Сартовск., 7 (2 речка).
Бакунин, Ф. Г. — Красноарм., 14.
Балаев, В. С. — Тираспольск., 8.
Балалайкин, Г. П. — Корейская, 22.
Балалайкин, Е. П. — Бородинская, 21.
Балашев, Е. Д. — Шевченко, 3. (Океанск.)
Балашев, С. Я.—11 Рабоч., 26.
Балицкий, А. В. и Павлович, А. И.—Подгорная, 5, 9, 10.
Балицкий, Н. В. — Центр. пр., 29.
Балка, Д. В. — Черемуховск., 13 (Чуркин).
Балка, З. Е. — 1 улица, 1. (19 вер.).
Балухин, М. В. — 8 улица, 3. (19 вер.).
Балушкин, У. И.—Костельн., 9, Центр. пр., 103.
Балясный, Н. Т. — Пихтовый пер., 21.
Бамбулевич, Ф. К.—Океанск., 22.
Бамбулова, Л. Г. — Латвийск., 10/11 (2 речка).
Бамори, С. С. — Отлогая, 10.
Банасевич, Л. И. — Некрасовск., 61.
Банашкевич, н-ки — Тюремная, 4.
Банашкевич, М. Ф.—2 Рабоч., 34.
Банк-Коммун.,—Светланск., 12/41.
Банников, И. К. — Селенгинск., 76-а.
Банников, М. Е.—Имерет., 49 (2 реч.).
Банников, С. Д. — Фастовск., 28.
Банов, И. — Окская, 3. (пл. 6-в).
Барабанщиков, А. Е. — Тормазная, 18.
Барабанщиков, А. Я. — Колесная, 17.
Барабаш, Е. А. — Ивановск., 43.
Барабаш и Смола — Томская, 41.
Бараков, С. И. — В. Сибирц., 57.
Бараненко, Д. П.—Ярославск., 15.
Баранов, А. Е. — Державинск., 10.
Баранов, В. П. и Киселев, А. К. — Складочн., 15 (Эгерш.).
Баранов, Г. С. — Центр. пр., 86.
Баранов, К. А.—3 Флотск., 26 (Энерг. сл.), Миасск—16.
Баранов, П. А.—Береговая, 14/31, 11/26. (Сад-Гор.).
Баранов, П. Я. — Гоголевск., 42/13.
Баранов, Ф. П. — 1-ая Северн., 20/67.
Баранова — Област., 117 (пл. 6-в.).
Баранова, А. П. — Центр. пр., 25.
Барановский, Ф. П. — Анатомич. т.
Баранюк, К. Е. — Халтуринск., 36.
Барашников, У. И. — Городская, 24 (д. 1 речки).
Барботько, М. К.—Очаковск., 12.
Бардуков, — Школьный пер., 4.
Барецков, А. А.—Кубанск., 14/5 (2 речка).
Баринов, И. И. — Тюремн., 3.
Баринов, П. И. — Сухонск., 15 (2 речка).
Баринов, Я. В. — Толстовск., 26.
Баркетов, Г. Е. — Центральн. пр., 56-б.
Барков, — Беговая, 8 (Гн. уг.).
Барков, — Запорожск., 79.
Барков, — Ручейковск., 1 (Гн. уг.).
Баркова, П. П.—9 Рабоч., 13/15.
Бармонтова, О. Г. — Вершининск., 2.
Барсуков, Н. — Днепровск., 31 (пл. 6-в).
Бартаев, П. Г.—7 Рабоч., 44.

Барткович, С. И. — Федосийск., 6 (Эгерш.).
Бархатов, И. Я.—6 Рабоч., 55.
Бархатова,—Коренная, 26 (С.-Гор.).
Барчук, М. И. — Комаровск., 3, Бестуж., 40.
Барышева, Т. М. — Пихтовая, 11.
Басанец, И. С. — Харьковск., 9.
Басельбасов, Ф. Е. — Областн. дор., 15 (пл. 6-в.).
Басенко, И. Ф. — Абхазск., 9 (2 речка).
Баскаков, С. К. — Пестеля, 8 (Эгерш.).
Басков,—Софийск., 4.
Басков, М. М. — В. Сибирц., 117.
Басманов, Ф. П. — Литовск., 5 (2 речка).
Басов, И. Ф. — Некрасовск., 88/2.
Батаев, В. М.—Ломаная, 18 (С.-Гор.).
Батаев, Х. Е.—В. Сибирцева, 54.
Батаков, А. А. — Чернышевск., 4 (Эгерш.).
Батаков, А. Ф.—5 Круговая, 3-в.
Батаршин, С. Н. — Транспорт., 54 (Эгерш.).
Батманов, К. М. — Мельникова, 54.
Батрак, Л. — Печерск., 26 (пл. 6-в.).
Батрид и Сагатдинов — Ялтинск., 3 (Эгерш.)
Батырь, Я. Д.—5 Рабоч., 7.
Баулин, Е. А. — Трамвайн., 40 (Энерг. сл.)
Бахенский, Ф. Ф. — В. Сибирцева, 87.
Бахтина н-ки — Светланская, 147.
Бацко, И. Г.—4 Флотск., 15 (Энерг. сл.)
Бачин, — Донская, 7 (пл. 6-в.)
Бачков, С. И. — Добролюбовск., 17.
Баша, Н. Г. — Чеховская, 3.
Баша, К. Я. и **Муха**, М. И. — Городск., 9 (д. 1 речки).
Башилов, И. А. — Вагонн., 12.
Башкатов, Е. В. — Селенгинск., 75.
Башкатов, Е. Ф.—1 Бульв. 2, Нар. пр., 1.
Башмаминов, Ф. А. — ул. 25 окт., 45/27.
Башляева, М. А.—Герценск., 20.
Баюлов, Г. И. — Черкесск., 10.
Бегеда, М. Я. — Стрелков., 16 (Гн. уг.).
Бегус, С. И. — Океанск. пр., 36.
Безбородова, Ю. В. — Област. дор. 62/2 (пл. 6-в.).
Безденежных, П. Ф.—1-я Крутая, 4/8. (С.-Гор.).
Бездетнова, М. П.—4 Рабоч., 5.
Безенков, М. И.—Аскольдов., 34.
Безик, А. Т.—Благовещ., 40/19.
Безкоровайный,—Красноярск., 7.
Безленко, М. Ф.—Стрелк., 18, (Гн. уг.).
Безносов, И. Д.—Калининск., 90, (Чурк.).
Безносюк, В. М.—Иркутск., 21.
Безносюк,—Переселенч., 11, (д. 1 Речка).
Безпалов, А. А.—Тюремная, 22.
Безпалова, П. И. н-ки—Уткинск., 8.
Безпалов, Ф. К.—25 окт., 67,81.
Безродный, В. Г.—Кабардинск., 7, (2 Речка).
Безпровол. тел.-ф—В. Сибирцева, 42.
Безрукова, Г. П., Чернышевск. 2, (Эгер.).
Бейзеров, П. М.—Великорусск., 16 (2 Реч.).
Бейлин,—Светланск., 131.
Бек,—Одесск., 8, (Чурк.).
Бекерев, Е. И.—6 Рабоч., 24.
Бекерев, Х. Л.—Маковск., 51, (Седанка).
3 улица ½ (19 верста).
Бекетов, Н. Е.,—1 Флотск., 5, (Энер. сл).
Бекетов, Н. С.—2 Флотск., 41, (Энер. сл.).
Бекман, Я. А.—Литовск., 4, (2 Речка).
Бекренева, Д. М.—2 ул., 6/9, (19 в.).
Белаш, А. И.—Герценск., 56.
Белецкая, С.—Тунгузская, 10.
Беликова, П. К.—Верещагина, 19, Нестер., 2, Семирадск., 36, (Седанка).
Белицкий,—Буковая, 19 (Чурк.).
Беликов, А. Д.—3-я Северн., 5.
Белкова—Линейн., 52 (Эгерш.).
Белоградова, А. Я.—7 Рабоч., 32.
Белобородова, П. Ф.—Халтур., 32.
Белов—Береговая, 23/15 (Сад-город).
Белов, К. С.—Некрасовск., 96.
Белов, А. С.—Ясеновая, 9.
Белов, Е. И.—Красноярск., 15.
Белова—обл. дор. 119, (Пл. 6 в.).
Белоглазов, К. И.—Вороновск., 11.
Белоглазов, П. А.—Светланск., 249.
Белодурин, С. П.—Лейт. Шмидта, 15 (Эгерш.)
Белозерова, А. К.—Центр. пр., 117/51.
Белокроницкий, Г. А.—Горийск., 7, (Энер. слободка).
Белолицев, В. П.—Вагонная, 3.
Белошицкий, А. В.—Читинск., 46.
Белорусенко, П. А.—Промежут., 5.
Белоусенко, Е. П.—Линейн., 65.
Белоусов, И. С.—Снеговая дор., 23, (д. 1 Реч.).
Белоусов, М. Ф.—Нерчинск., 14.
Белоусов, С.—Печерск., 24 (Пл. 6 в.).
Белый, В. Е.—Розничная, 21 (Эгерш.).
Белышев,—Середин., 14.
Белышев, А. З.—Ялтинск., 6/19, (С.-гор.).
Белько, И. Д.—Берез., 6.
Бельков, А. И.—Бебеля, 6, (Эгерш.).
Белькопрохожий, К. Г.—Светланск., 227.
Бельская, Е. А.—Имеретинск., 18 (2 Речка).
Бельская, С. В.—Горная, 3 (Сад-город).
Бельский, Г. Ф.—11 Рабоч., 20.
Бельцев, Т. Т.—Линейная, 27.
Бельчук—Посьетск., 12.
Бельчук, А. А.—Корейск., 1.
Бельшева, Е. П.—Ремесл., 8.
Беляев—Городск., 3, (д. 1 Речка).
Беляев, Т. В.—8 Рабоч., 34.
Беляева, Д. Ф.—Некрасовск., 100/20.
Маковск., 29, (Седанка).

Б.

Беляева, Л. С.—Корякинская, 39.
Беляева, Т. Т.—Линейная, 25.
Беляцкий, Ф. А.—Линевича, 12.
Салтык., 6 (Океанск.).
Бем, С. А.—Вороновск., 4.
Бендер, И. П.—Татарск., 13 (2 Речка).
Бендерский, И. Л.—Байкальск., 28.
Бендерюк, Ф. Ф.—Герценск., 13.
Бендерюк, Н. В.—Партиз. пр., 57.
Бененкман, К. В.—Садгородск., 21 (С.-гор.).
Бениевский, Р. К.—Революции, 6, 10, 42, (С.-Гор.).
Бенюк, И. А.—Карамзин., 6.
Берг, н-ки—Комаровск., 10.
Берг, М. В.—Благовещ., 3.
Бергау, К. Ф.—Никиф., 1.
Березнюкова—Мезенск., 23 (2 Речка).
Березовский,—Землянчн., 27 (Сад-город).
Бергер, А. М.—Пушкинск., 83.
Портов., 24.
Бередниченко, Г. Е.—В. Сибирц., 179.
Береговенко, У. Е.—4 Флотск., 22 (Энерг. сл.)
Бережной, Ф. К.—1 Бульв., 20.
Береза, Ф. О.—Снегов. дор., 20 (д. 1 Речк.)
Березинский, Д. М.—3 Рабоч., 25.
Березина—Артельн. пер., 8-б.
Березина, С. А.—Трудовая, 24-б.
Березина, Е. Я.—4 Рабоч., 18.
Березинский, И. С.—10 Рабоч., 34.
Березовская, Е. В.—Теребил., 1.
Березовская, Е. Ф.—Вороновск., 2.
Березницкий, Ф. М.—Игоревск., 48.
Береснев-Рассихин—Батумск., 94 (Эгерш.).
Берестев, Д. Л.—Волховск., 12 (пл. 6 в.)
Берестенко-Семерко—Транспорт., 84 (Эгерш.)
Берестовские бр.—7 Матр., 22, 24.
Бержицкий, В. Ф.—1 Рабоч., 8.
Берзин—Подгорная, 7/11 (С.- Гор.).
Беркалов, Г. Е.—Партизанск. пр., 47-б.
Беркович, А. Г.—Светл., 139.
Беркович, Л. М. и **Рубинштейн**—Китайская, 19/45.
Беркут, И. Е.—Ивановск., 18 (Энерг. сл.).
Бернадская, А. С.—В. Сибирцева, 67.
Бернадский, Ф. Я.—Садгородск., 7/18, 5/16 (Сад-Гор.).
Берсенев, М. С.—Красноярск., 6.
Берсенев, В. Е.—Двурожий, 11 (Эгерш.).
Бернштейн, М. А.—Главная, 21/4 (С.-Гор.).
Беседин—Запорожск., 45.
Беседин—Можжев., 4.
Беседин, И. В.—Линейная, 71 (Эгерш.)
Беседин, И. Т.—Томская, 27.
Беседин, И. Ф.—Авраменко, 30 (Эгерш.).
Беседин, П.—Томская, 29.
Бесерев, И. Е.—3 Рабоч., 53.
Бессарабов, С. А.—2 улица, 14 (19 верста).
Бессарабов, Т.—Маньчжурск., 32.
Бессмертный, Д. А.—Северн., пр., 14.
Бессмертный, А. П.—Паровозн., 1.
Бет, А. Ф. и **Лемкуль**, О. К.—7 ул., 12 (19 в.)
Бибчига—Складочная, 12 (Эгерш.)
Библиотека Гоголя—Пушкинск., 42.
Бикман, В. А.—Сопочная, 7.
Билим, А. М.—Водопр., 16.
Биль, Г. Г.—Белинск., 5/8 (Океанск.)
Биль-Техадзе—Уездн., 2.
Бирин, А. В.—Волжск., 7 (2 Речка).
Биржевое О-во—Береговая, 6.
Биринберг, С. П.—Комаров., 15.
Бирк, Л. М.—Светланск., 137.
Бисеров, И. Е.—3 Рабоч., 53.
Биталов, К. П.—1 Флотск., 15 (Энерг. сл.)
Биткин, К. Е.—Кременчугск., 18.
Бищенко, Я. М.—Горийск., 23 (Энерг. сл.)
Благовещ. церковь—Посьетск., 10.
Блащенко, И. Д.—Сухонск., 20 (2 Речка).
Блиер, К. М.—Фаст., 4.
Блинова М. А. и
Шарыгин—Лесная, 14 (С.-Гор.).
Блинков—Транспортн., 15.
Блищенко—Благовещ., 66.
Блонская, Н. И.—Шишкина, 22/2 (Седанка).
Китайская, 21/52.
Блонский, И. Я.—Шишкина, 13 (Седанка).
Блюменфельд, С. М.—Пушкинск., 47.
Бляхин, С. Т.—Мельникова, 112, 114, Алтайск., 30, Океанск. пр., 77.
Бобирь, Н. И.—Халтуринск., 28.
Бобков, Д. С.—Терская, 8 (2 Речка).
Бобков, М. Ф.—Главная, 23/2 (С.-Гор.).
Боброва, А. Г.—Мингрельск., 21/26 (2 Речка).
Бобровский, А. А.—Великорусск., 3 (2 Речка)
Бобровников, Я. А.—Портовая, 9.
Бобырь—3 Флотск., 45 (Энерг. сл.)
Бова, В. К.—Океанск. пр., 48.
Бовкевич-Штукенберг—Новоросс., 6.
Богаев, А. Д.—4 Флотск., 13 (Энерг. сл.)
Богатырев, В. Н.—4 Флот., 31 (Энерг. сл.)
Богатырев, У. Д.—Деревенск., 8.
Богатырев, Ф. Г.—Владикавказск., 11 (Энерг. сл.).
Богатырева, М. И.—2 Флотск., 31 (Энерг. сл.)
1 Флотск., 40.
Богатырева н-ки и Дун-лян-цзин—Абрекская, 3
Богачев, А. И.—Балтийск., 15.
Богачев, А. И.—Ботанич., 83.
Богачев, С. Н.—Владикавказ., 16 (Энерг. сл.)
Богданов, М. Г.—Глинки, 21 (Седанка).
Богданов, Т. И.—Центр. пр., 56-а;
Партиз., 47-а.
Богданов, Н. В.—3 Матр., 23.

Богданова, А. И.—Пушкинск., 89/2.
Богдановы и Сычевы, П. Я. и Ф. И.— Центр. пр., 24.
Богдашевский, П. П.—Лейт. Шмидта, 6, 17 (Эгерш.).
Богдашевский, А. Е.—Луговая, 10.
Богемский—Ботанич., 87.
Богословцев, Д. С.—Лейт. Шмидта, 3 (Эгерш.)
Богуцкая-Шимовалова—Крыловск., 1.
Бодаев—Транспортн., 35 (Эгершельд).
Бидайтес, М. И.—Грузинск., 36/33 (2 Речка)
Бодюк, С. К.—Светланск., 174.
Боев, Н. С.—Литовск., 23 (2 Речка).
Боженова—Хотимская, 22-б.
Божко, М. Л.—В. Сибирц., 107.
Божко, Я. Г.—Крутая, 5/5 (С.-Гор.).
Божков, Я. О.—Артельн. пер., 8-а.
Божуткин, Я. М.—Транспортн., 49 (Эгерш.)
Бой-Булатов—Керченск., 6.
Бойко—Снеговая дорога, 36 (д. 1 Реч.).
Бойко, А. А.—Сретенск., 44.
Бойко, И. В.—Калинина, 34 (Чуркин).
Бойко, М. И.—Сухановск., 21.
Бойко, С. С.—Запорожск., 4, Елочная, 1.
Бойко, О. М.—6 Матр., 25.
Бойков, В. Я.—Толстовск., 28.
Бойков, Н. Г.—Кременчугск., 42.
Бойков, Н. П.—В. Сибирцева, 51.
Бойня—Тракт., 6.
Бойченко, А. И.—Волжск., 5 (2 Речка).
Бокова, М. И.—Сартск., 8 (2 Речка).
Балабан, А. М.—Держав., 59.
Болдин, И. Ф.—Линейн., 73.
Болдяев, М. И.—Казат., 16, Буковая, 10.
Болоцкий, А. С.—Линейная, 24.
Болотников, И. К.—Запорожск., 15.
Болтунова, Н. З.—Лезгинск., 25 (2 Речка).
Болтушин, Я. Н.—Волод., 27.
Болховитнов, А. В.—В. Сибирц., 9.
Болыкин, М. Я.—Софийск., 12.
Больман, М. И.—Корейск., 33/8.
Больница Городск.—Корейск. пер., 4, Покровск., 6, 14, 10, Китайск., 35, Корейская, 17, 28.
Больничный барак—Уткина, 1, 5, 25 Окт. 56/2.
Большаков, Н. И.—Китайск., 48/13.
Большаков, Г. М.—6 Матр., 3.
Бондарев, Г. Е.—Северн. пр., 1-в, 4.
Бондарев, К.—Полевая, 11 (д. 1 Реч.).
Бондарев, К. Я.—Казатинск., 10.
Бондарев, Н. В.—1-ая Бульварн., 28/13.
Бондарев, П. Е.—Пекинск., 6—8.
Бондарев, П. П.—Лесная, 17/4 (С.-Гор.).
Бондарев, Я. П.—Казатинск., 4.
Бондарева, М. П.—Серова, 35 (Седанка).
Бондаренко, А. С.—Артил. пер., 18 (Эгерш.).
Бондаренко, А. Ф.—Рюриков., 20.
Бондаренко, Д. Б.—Ремеслен., 22.
Бондаренко, М. Р.—Благовещ., 61.
Бондаренко, М. Я.—Крапоткина, 2 (С.-Гор.).
Бондаренко, Н. В.—Севастоп., 10 (Эгерш.)
Бондарчук, И. Р.—6 Матр., 23.
Бондарчук, Р. Р.—Нерчинск., 42.
Бондарь, В. А.—Партиз., 27.
Бондарь, И. Г.—Мельникова, 78.
Бондарь, П. К.—Запорожск., 84.
Бондзинский, И. А.—Гайдамак., 18.
Бонек—Свердлова, 4 (С.-Город).
Боненками, К. В.—Фиалковая, 3 (С.-Гор.).
Бондюгин, М. А.—Балакир., 25 (Седанка).
Бордаченко М. К.—Ивановск., 13.
Бордунов, П. Р.—Турецк., 1, 6, 18 (С.-Гор.)
Борейко, А. К.—Паровозн., 5.
Борейко, К. П.—Карымск., 6.
Борейко, П. К.—Паровозн., 7.
Борецкая, И. Н.—2 Флотск., 17 (Энерг. сл.)
Борзина, И. Б.—4 Кругов., 44.
Борзман, Э. Л.—Славянск., 27.
Борзунов, П. М.—11 Рабоч., 29.
Борисенко—Короленко, 2 (Океанск.).
Борисенко, Г. И.—Центр. пр., 123.
Борисенко, Е. Н.—Маковск., 38 (Сед.).
Борисенко, Т. А.—Некрасовск., 63.
Бориславец—Артельн., 4 (Эгерш.).
Борисов, А. И. и н-ки—Пушк., 15/6.
Борисов, В. А. и **Орлов**, Г. С.—Линейн., 75 (Эгерш.).
Борисов, В. И.—Линевича, 7.
Борисов, В. Н.—Суханов., 22, Жертв Револ., 17.
Борисов, Г. И—4 Рабоч., 51.
Борисов, М. А.—8 ул., 8 (19 верста).
Борисов, М. Н.—Селенгинск., 67.
Борисов, Н. И.—Федоровск., 14.
Борисов, Т. М.—Харьковск., 17.
Борисов, Ф. М.—Благовещ., 94.
Борисов, Ф. С.—Васильк., 3.
Борков—Орех. пер., 2.
Боркун—Лезгинск., 18.
Борматов, А. К.—Полтавск., 7 (Седанка).
Боровик, Е. Д.—2 Северн., 1.
Боровик, М. Ф.—Ольховск., 21.
Боровиков—Восточн. пер., 1/8 (С.-Город).
Боровиков, Я. А.—Волод., 20.
Боровикс, В. К.—Благовещ., 45.
Боровикс, И. К.—1-ая Морск., 16/2.
Боровицкий, Г. И.—Транспортн., 23 (Эгерш.)
Боровой, Ф. Г.—2 Флотск., 1 (Энерг. сл.)
Боровой, Ф. П.—Потийск., 3 (Энерг. сл.).
Боровский, А. Г.—Ольхов., 5.
Бородак, М. Ф.—25 Окт., 82.
Бородаченков, М. Ф.—В. Сибирцева, 127.
Бородина—Караб. Набер., 21.

Бородина, Е. И.—Тюремн., 15.
Бородина, Н. В.—Корейск., 36.
Бородин—Мариупол., 11.
Бородин, Г. Ф.—Гайдамак., 20.
Бородин, П. С.—Серова, 45 (Седанка).
Бородин, С.—Саратовск., 1 (Эгерш.).
Бородин, С. И.—Светланск., 114/6.
Бородинов, А. В.—Маньчжурск., 25,
Абрекская, 8.
Бородкин, Н. А.—Минеральная, 6 (С.-Гор.).
Бородкин, Н. Г.—Никольск., 57
Северн. пр., 24.
Бородкин, П. Е.—Мельник, 57.
Бородкин, П. П.—Маньчжурск., 14.
Бороздин, П. П.—В. Сибирц., 97.
Бороздунов, Ф. В.—Сретенск., 21.
Борушкин, И. И.—Великор., 13/2.
Борщ, П. К.—Благовещ., 43/6.
Борщенко, А.—Печерск., 6 (пл. 6-в).
Босенко, И. П.—Пересел., 6 (Эгерш.)
Бостгольм, Б. П.—Пушкинск., 69.
Ботов, Н. П.—Симфероп., 21 (Эгерш.)
Бохенская—9 улица, 4. (19 верста).
Бохенский—Салтыковск., 5 (Океанск.).
Боцко, И. Г.—3 Флотск., 28 (Энерг. сл.)
Бочаров, И. Т.—Снеговая дор., (д. 1 Р.).
Бочаров, С. И.—Гайдамаковск., 6.
Бочаров, Т. Е.—2 Флотск., 22 (Энерг. сл.).
Бощенко, Е. А.—Ишимск., 43/30.
Бояркова—Кременчугск., 29.
Браварский, К. И.—Корякинск., 31.
Брагинец, К. Ф.—Ул. Линевича, 8.
Браздунова—Рюриковск., 35/8.
Браздунова, Е. В.—Сретенск., 25.
Браздунова, Е. Г.—Центр. пр., 37.
Брандт, Е. Д.—Беговая, 35 (Гн. уг.)
Брандт, Н. К.—2 улица, 2 (19 верста).
Браницкий, А. Н.—Запорожск., 17.
Браун, М. К.—1-ая Рабоч., 48.
Бреднас, Э. П.—Грибоед., 63.
Брежнев, И. М.—Ул. Глинки, 48 (Седанка).
Бреич, Я. А.—В. Рюриковск., 6.
Брзежинский—Пихтовая, 28.
Бриадз, А. А.—Аскольд., 15.
Брикман—Пушкинск., 62.
Бриков, С. П.—Главная, 23/11 (Океанск.).
Бринер, Т/Д и К-о—Федор., 3, 8.
Ул. 25 Окт., 15
Посьетск., 21, 36.
Светланск., 55/1.
Васильковск., 13.
4 улица, 11 (19 вер.).
Бровченко, М. Г.—Северн. пр., 31.
Бронницкая—Державинск., 25.
Бруйков, А. В.—3 Кругов., 24.
Брук, И. Б.—Комаровск., 45.
Бруканик, М. Р.—5 Кругов., 14.
Брун, Е. С.—Ишимск., 17 (2 Речка).
Областн. дор., 44 (пл. 6 в.)
Брыльков, Г. Х.—5 Матр., 13.
Брюшин, Е. К.—Суйфунск., 12.
Бубнов, С. К.—Вагонная, 3.
Писаревск., 35.
Бугаева, И. И.—Транспортн., 30 (Эгерш.)
Бугай, В. М.—Экспортн., 45 (Эгерш.).
Бударин, В. И.—1 Рабоч., 44.
Будаш, П. Н.—Светланск., 178.
Будин, З. Д.—Ремеслен., 9.
Будкина, Д. И.—Печерск., 2 (пл. 6-в.).
Будкина, И. Д.—Днестр., 1 (пл. 6-в.)
Будный, А. Л.—Двинск., 5 (пл. 6-в.).
Будрин, М.—Печерск., 4, Днестр., 3.
Бужерин, Г. И.—4-ая Круговая, 17.
Бузовкина, М. А.—Северн. пр., 12.
Буйваленко, И. Г.—В. Рюриковск., 7, 34.
Буйвол, А. Я.—Узбекск., 9 (2 Речка).
Буйвол, И. П.—Центр. пр., 77.
Буйвол, К. П.—Вокзальн., 16,
Глинки, 38 (Седанка).
Буйвол, М. П.—Глинки, 36.
Буймак, А. О.—Казат., 1.
Букарев, Г. Ф.—В. Сибирц., 96, Тюменск., 11.
Букин, Н. С.—Теребил., 24, Середин., 23.
Букина, П. С.—6 Рабоч., 56.
Букреев—Софийск., 22.
Букреева, С. З.—Китайск., 65, Срет., 18.
Букреев, И. К.—Дорогомыжск., 17 (Седанка).
Букреев, Т. Г.—Игоревск., 2/21.
Буктованный, М. И.—Узбекск., 6 (2 Речка).
Булавка—Калининск., 99 (Чурк).
Булат, К. С.—Ивановск., 39, Лугов., 23.
Булатов, Т. П.—Дорогомыжск., 16 (Сед.).
Булатов, Т. П.—Дорогомил., 16 (Сед.).
Булатов, Я. Е.—Корельск., 3 (2 Речк.)
Булачев, С. А.—Могилевск., 9.
Булгаков, А. П.—Инженерн., 18 (С.-Гор.).
Булгаков, А. П.—Ишимск., 45 (2 Речка).
Булдыгеров, Ф. В.—Областн. дор., 38
(пл. 6-в.).
Буленок, С. Г.—Областн. дор., 32 (пл. 6-в.).
Булындина, Е. К.—3 Восточн., 4/18 (С.-г.).
Буравлев—Глинки, 27 (Седанка).
Бураец, С. В.—Аврам., 21 (Эгерш.)
Бурдаков, Н. Е.—1-ая Парк., 26 (Гн. уг.).
Бурделло, О. П.—Мальц., 32.
Буреев, В. С.—Керчинск., 18 (Эгерш.).
Буренин, М. И.—Снегов. дор., 12 (д. 1 Р.)
Буренок, А. Л.—Плещеева, 4 (Эгерш.).
Буренок, Р. Г.—Океанск. пр., 41.
Бурзаев, С. И.—3 Рабоч., 14.
Бурик, И. С.—Писаревск., 16.
Бурикин, С. С.—Импортн., 7 (Эгерш.).

Бурикина, Л. К.—Горная, 33.
Буриков, И. И.—Абрекская, 25.
Буркин, М. С.—Двурож., 7.
Бурков, С. П.—Хотинск., 47.
Бурков и Шмарин—Капит., 11.
Бурковский, Д. И.—4 Рабоч., 21.
Бурковский, И. П.—Макар., 18.
Буркот, П. Ф.—Полонск., 25.
Бурлаков,—Селенгинская, 60.
Бурлакова, В. Г.—Маковск., 28/1 (Седанка).
Бурлакова, С. И.—Шевченко, 5, (Океанск.).
Бурлачук,—В.-Славянск., 20.
Буровель, К.—Куинджинск., 7 (С.-Гор.).
Бурой, И. С.—Сартовск., 6, (2 Реч.).
Буртасов, М. Н.—Толстовская, 74.
Бурук, Е. М.—Тюменьск., 5.
Бурут, И. Е.—Мельников., 103.
Буряк, Е. М.—Режицкая, 10 (Сад-Город).
Буслаев, Н. М.—Латвийск., 3 (2 Речка).
Бут, А. М.—Складочн., 36, (Эгерш.).
Бутенко, Д. Л.—Ломоносовск., 13/40.
Бутов, И. С.—Аргунск., 9/19.
Бутовая, С. А.—10 Рабоч., 19.
Бутманов, С. С.—11 Рабоч., 7.
Бутовский, Ф. И.—Волод., 14/3.
Бутоп, М. Е.—Алтайская, 39.
Бутом, П. А.—Гоголев., 14, Герценск., 11.
Бутрин, И. П.—Поселковск., 6, (д. 1 Р.).
Бухтеяров, М. И.—Запорожск., 70.
Буцей, И. О.—Вывозная, 12, (Эгерш.).
Бучковский, В. И.—Центр. пр., 61з.
Бушмакина, И. С.—6 Матросская, 28.
Буянок,—Печерск., 20.
Буянок, С. Г.—Днепровск., 21.
Быков, А. П.—Окатов., 12(Чурк.).
Быков, В. А.—Степняка, 1/17 (Сад-город).
Быков, Г. А.—Ольхов., 34.
Быков, И. В.—Линейн., 59б.
Быков, И. П.—Двурож., 16, (Эгер.).
Быкова, Н. В.—Лесная, 7 (Сад-город).
Быстренков—12 Рабочая, 23.
Быстрова, А. С.—3 Рабочая, 35.
Быстров, П. Г.—Городск., 17, (д. 1 Р.).
Бычков, А. В.—9 Рабочая, 16.
Бычков, А. В.—Волостн., 10, (д. 1 Р.).
Бычков, З.—Днепровская, 29, (6 в.).
Бычковский, Г. Н.—Шишкина, 30/5, (Сед.).
Бюрген, Р. М.—Коммуны, 1/1 ((С.-Гор.).
Бюро Пох. Проц.—Партизанск. пр., 3/20.
Вавер, П. Ф.—Деревенская, 10.
Ваверит, Д. М.—1 Рабочая, 5.
Вавулов, Д. А.—7 Рабочая, 55.
Вагонов, Т. А.—1 Круговая, 36.
Вагулин, Г. Г.—6 Матросская, 15.
Вакасов, Г. К.—Селенгинская, 68.
Вакуленко, и-ки—Славянская, 26.
Вакулинский, М. К.—Труверовская, 7.
Вакулинский, Е. И.—1 Морская, 12 и Штабная, 48.
Вакша, Г. В.—Двинская, 7 (Пл. 6 в.).
Валенин, А. А.—Кенталыская, 36/2.
Валескюк, П. М.—Ольховая, 17.
Валетов, И. И.—Купер. гор., Эгерш.
Валимухаметов—Трудовая, 34, Эгерш.
Валюженич, С. А.—Мариупол., 35 (Эгерш.).
Валь, Г. С.—Анапск., 7, Эгерш.
Вальганс, А. Г.—Бородинская, 4 и Брюлова, 10 (Седанка).
Вальдейт, Ф. А., н-ки—Ломоносовская, 2, Сухановская, 59 и Светланская, 88.
Вальден, А. Ф.—Светланская, 59.
» Ф. А.— » 88.
Вальдман, н-ки—Суйфунская, 17/44 и Суйфунская, 15.
Вальдман, Э. Ф.—Мельниковская, 118/85.
Вальковский—Народный пр., 27.
Вальтер—Горайская, 4.
Ванаи—Кедровая, 8, Чуркин.
Ванач, И. П.—Херсонская, 3.
Ван-бин-лин—Пекинская, 21.
Вангоф, А. Я.—Плеханова, 15 (Сад-город).
Ван-и-лин, А. А.—Корейская, 12-3, Семеновская, 15-3, Пекинск., 9-4 и Тюремная, 10.
Ванин, Н. П.—2 Флотская, 33.
Ванникова, П. И.—Аргунская, 10.
Ван-Кербергеи, Р. А.—Ракитн., 2.
Ван-си-ку—Суворовская, 5 и Железнодорожная, 24.
Ван-си-цей—Трансп., 95 (Эгерш.).
Ван-соу-тин—Пекинская, 19.
Ван-фу—Бородинская, 17.
Ван-чин-пак—Ольгинская, 19/28.
Ван-цзин-ли—Черепановская, 47.
Ваншин—Рюриковская, 26.
Ван-юй-тай—Амурская, 42/11.
Ванюхин, Г. Г.—Амурская, 41/28.
Ван-юн-тин—Суворовская, 11.
Ваньшины—Байкальская, 26.
Ваньшин, Ф. И.—Рюриковская, 26.
Вапельников, А. Н.—Лейтенанта Шмидт, 47.
Варзин,—Толстовская, 32.
Варенник, А. И.—2 Рабочая, 30.
Варенник, М. А.—2 Рабочая, 28.
Варенник, Ф. И.—3 Рабочая, 44.
Варковский, И. Б.—Гершинская, 14.
Варламов, В. И.—Уютная, 9/38 (Сад-город).
Варов, Ф. П.—Ломоносовская, 7/7.
Варотников, Е. К.—Дорогомыжская (Сед.).
Варпаховский, П. А.—Ю.-Светл., 31 (Чурк.)
Варфоломеев, А. М.—Суханова, 30.
Варфоломеева, Т. В.—6 Матросская, 13.
Варченко, И. Т.—Московская, 13.
Варягина—Светланская, 157/1.
Васенцович-Макаревич—Корякинская, 9.
Василевский, И. М.—6 Рабочая, 57.

Василевский, К. Ю.—Верхоленск., 14.
» С. А.—Вс. Сибирц., 141.
» Я. Ф.—Некрасовская, 92.
Василенко, В. П.—Партиз. пр., 83/83.
» М. Д.—Экспортн., 43, Эгерш.
» В. Н.—Мельниковск., 76.
» Г. П.—Вывозная, 6 (Эгерш.).
» И. Е.—Харьковская, 52, Чуркин.
» М. В.—Алтайская, 37.
Василиодис, И. А.—Сцепочная, 3.
Васильев—Литовская, 32/15, 2 Речка.
» В. А.—7 Рабочая, 20.
» В. М.—Ю.-Светлан., 48, Чуркин.
» Г. В. Грибоедовская, 25.
» Е. П.—10 Рабочая, 22.
» И. В.—Селенгинская, 62.
» П. В.—Вс. Сибирцева, 181.
» П. Е.—Линейная, 16.
» П. М.—Рюриковская, 3/11.
» Н. М.—Некрасовская, 20.
Васильева-Бондарева, А. Ю.—Комаровск., 13.
Васильева, А. Е.—Ивановская, 65.
» В. И.—Центр. пр., 1.
» Е. В.—Славянская, 13/13.
» Н. И.—Дзержинск., 22/38.
» Н. И.—Дзержинск., 34.
» Т. П.—Ю.-Светл., 57/14, Чуркин.
Васильевская, А. И.—12 Рабочая, 41.
Васильевский, В. Ф.—Косая, 11/52, (Сад-Город).
Васильевский, С. А.—2 Рабочая, 1.
Василюк, А. Г.—Экспорт., 39, Эгерш.
Васильченко, Н. М.—В.-Портовая, 53, Эгерш.
» П. М.—Транспорт., 29, Эгерш.
Васюкевич, Е. Ф.—Светланская, 161.
Васюков, Н. И.—Горн. тор., 8/7, Гн. Уг.
Васютина, М. С.—Запорожская, 48, Гн. Уг.
» М. С.—Игоревская, 36/37.
Ватаев, С. С.—Коренная, 21/9 (Сад-город).
Ватаевы и Савельев—Шевченко, 12 (Океан.).
Ваулин, Г. Г.—Вятская, 8 (Сад-город).
Ваулин, Г.—6 Матросская, 15.
Вафиади, Г. С.—Светланская, 187/17.
Вахмистров—Поленова, 8 (Седанка).
Вахнин, И. А.—Читинская, 22.
Вахнин—Тираспольская, 9, Чуркин.
Вахов, А. Я.—Крыловская, 27/31.
Вахников, П. А.—Читинская, 22.
Вахрушев, Ф. А.—Хотинск., 51.
Вашкулат, К. К.—Бородинская, 64.
Вашута, Т. Е.—Выселковая, 10 (Д. 1 Реч.).
Вашутина, А. А.—Выселковая, 12 (Д. 1 Р.).
Ващилка, С. Н.—Айвазовск., 8 (Седанка).
Вдовиченко и Авраменко—11 Рабочая, 14.
Вебер—2-я Линейная, 3/5 (Сад-Город).
Вегенер—Главная, 52 (Сад-Город).
Веденин, В. О.—Днестр., 19/30 (С.-Город).
Веденская, Е. А.—Главная, 53/4 (Сад-Гор.).
Ведерникова—7 Матросская, 40.
Веер, Н. А.—Вокзальн., 20.
Вейде.—Словацк., 3/3.
Вейде, Н. Т.—В.-Портовая, 49.
Векович, Г. С.—Ольховая, 7.
Великий, А. М.—Ишимск., 37 (2 Речка).
Великовский, Д. А.—Алтайская, 38.
Величкин—Иртышск., 29 (2 Речка).
Величко, С. Ф.—Уткинск., 6.
Вельневецкий, Г. С.—Запорожск., 38.
Вельятос, К. А.—Верещагин., 28/3 (Седан.).
Вемберг, С. Н.—3 Матросская, 16.
Венгеров, Т. К.—Ю.-Светл., 11, Чуркин.
Венжега, Е. М.—Тобольск., 4/59.
» Т. В.—5 Рабочая, 67/8.
Венедиктов—Волховск., 11 (Пл. 6 вер.).
Венков, В. И.—1 Северн., 19/65.
Вентеева, А. Н.—Ишимск., 41 (2 Речка).
Верес—11 Рабочая, 6.
Верещиков, Г. С. и Дроздова, А. С.—Линейная, 81.
Верова, В. Н.—6 Матросская, 33.
Вершинин, П. М.—Светланская, 241.
Веселый, А. М.—Читинская, 3.
Ветренко—Транспортн., 16, Эгершельд.
Ветроженко—Басоргин. дор., 1.
Ветрова, О. Д.—Уткинск., 32.
Вербица, Г. П.—Грузинск., 14/9 (2 Речка)
Вергин, А. Д.—Ракитн., 1 (2 Речка).
Вережников, А. С.—Гостинн., 36, Эгерш.
Веремеевич—Бугская, 26/5 (2 Речка).
Веремеевич—Тверская, 1/1 (2 Речка).
Верес, П. С.—11 Рабочая, 6.
Веретельник—Мельниковск., 96.
Веретенникова, А. Г.—Мезинск., 3 (2 Реч.).
Веретоженко—Беговая, 14, (Энерг. сл.).
Вереха, М. К.—Северн. пр., 25.
Верешетин, П. Н.—1 Парков., 47, Гн. Уг.
Веристовская, Н. К.—Минрельск., 17 (2 Р.).
Верич, Т.—Кучринск., 39 (Пл. 6 версты).
Верноходаев, И. Т.—Ангарская, 9 (2 Речка).
Вероченко, М. Г.—Горная, 3 (Дол. 1 Речки).
Верхотурова, М. В.—3 Рабочая, 33.
Вершинин—Трамвайн., 39 (Энерг. сл.).
» А. К.—Липовая, 8 (Энерг. сл.).
» А. К.—Сотская, 4 (Дол. 1 Речки).
» Н. С.—Фастовск., 7 (Дол. 1 Реч.).
» П. М.—4 Флотск., 1/241.
Верячева—Ирландск., 13/4.
Веселов, И. А.—1 Флотск., 38.
» И. А.—2 Флотск., 29.
Веселовская, Е. А.—Малорусск., 29 (2 Реч.).
Виговский, В. П.—Артиллер., 12.
Вигурская, М. М.—Трудовая, 26.
Вигурский, П. В.—Луговая, 31.
Видельников—7 Матросская, 40.
Виденский—Береговая, 17/13 (Сад-Город).

Виденский—Степняк, 6 (Сад-Город).
Видин—Беговая, 21, Гнил. Уг.
Видяев, В. В.—Владикавказ., Гн. Уг.
Вижегин—5 Рабочая, 67.
Визвонт, А. В.—5 Рабочая, 11/88.
Викандер и Ко—2 Морская, 2/19.
Виккен, Т. В.—Васнецов., 3/18 (Седанка).
Викторов, В. П.—Айвозовск., 63 и Набережная, 2/8.
Вилимс, А. Т.—Черемухов., 9/1.
Вилтораков, А. Ю.—Полевая, 7 (Дол. 1 Реч.).
Вилькс, А. П.—Береговая, 12/12 (С.-Гор.).
Вильма, В. П.—Добролюб., 23.
Вильневчиц, И. М.—Иркутская, 17.
Вильневчиц, С. Т.—Центр. пр., 49.
Вильчик, Ю. Ю.—Комаровская, 34.
Вильчинская, Р.—Черемухов., 22.
Вилюмсон, Я. Я.—Толстовская, 30.
Винжечин—4 Рабочая, 57.
Винков, В. И.—Амурская, 65/19.
Виноградов, Е. М.—3 Северная, 11.
» М. А., н-ки—6 улица, 19 вер.
» Н.—2 Круговая, 13.
Виноградова, М. В.—Корякинская, 5.
» М. В.—Вс. Сибирц., 48.
» М Е.—Гаршинская, 20.
Виноградский, С. В.—Суйфунская, 24.
Винокуров, М. И.—Потапенко, 15 (Океанск.).
Винченко, И. Т.—Зейская, 30/35.
Вереха, М. К.—Северн. пр., 25.
Вирт, Е. Р.—25 Октября, 31.
Вистанин, И. А.—Ремеслен., 28-а.
Витенбург, М. И.—Косой пер., 8.
Витковская, А. Л.—Береговая, 2/10 (С.-г.).
Витошкин, И. И.—Запорожск., 97.
Витник, А. С.—Горийская, 29 (Энерг. сл.).
Витязев, М.—4 Флотск., 12 (Энерг. сл.).
Вихорев—Артиллер., 10, Эгершельд.
Вишневский, Н. А.—Обская, 2 (2 Речка).
» Н. А Прянчинск., 5 (Седанка).
Вишнин, М. А.—Селенгинская, 24.
Вишняков, М. С.—2 Рабочая, 36.
Владивостоков, П. В.—7 Матросская, 15.
Владимиров, Е. М.—3 Рабочая, 29/10.
Власенко, А, А.—Ивановская, 28, Энерг. сл.
Власов—Транспортн., 37, Эгершельд.
» В. К.—Экспортн., 26, Эгершельд.
» И. К.—Деревенск., 17 (Дол. 1 Реч.).
Власова, А. С.—Дзержинск., 32.
» И. Д.—Милотск., 10 (Сад-Город).
Внешторг—ул. 1 Мая, 4.
Вовк, А. А.—Могилевск., 6.
» П. А.—3 Рабочая, 70.
Воганов—1 Круговая, 36.
Водный техникум—Светланская, 83.
Водовозкин, К.—Тигровая, 27.
Водовозов, З. Я.—Рубинш., 8 (Седанка).
» З. Я.—7 Матросская, 25.
Воеводенко, И. А.—6 Рабочая, 49.
Воеводский, В. А.—Аргунск., 1/22/23.
» М. К.—Игоревская, 30/31.
Вознесенская, Е. С.—Вс. Сибирц., 33/36.
» Е. И.—Благовещ., 10/54.
Войниченко, С. А.—Тигровая, 3.
Войтенко—5 Круговая, 2/84.
» К. М.—1 Рабочая, 30.
Войткевич, А. А.—Верещагин., 20 (С.- Гор.).
Войтков, М. П.—Центр. пр., 63/82.
Войтулевич, А. Ф.—Крапоткина, 3 (С.Гор.).
Войцеховский, С. И.—Мельников, 101.
» —1 Мая, 4/30.
Вокзал Уссур. ж. дор.—25 Октября, 4.
Воле—Лермонтовская, 48.
Волик, А. Ф.—Лермонт., 48.
» Е. М.—Амурская, 58.
Волк, А. С.—Лескова (Океанская).
Волков, А. А.—Екатерин., 3.
» И. С.—Чеховск., 17.
» И.—Поселковая (Дол. 1 Речки).
» П. А.—Пушкинская, 53.
» Т. А.—Черемухов., 31, Чуркин.
» Ф. А.—Потийск., 8 (Энерг. сл.).
Волкова, А. В.—Шевченко, 7 (Океанская).
» А. И.—1 Мая, 28/2.
» —Комаровская, 40.
» Н. Я.—Степняка, 4/20 (Сад-Гор.).
» Э. М.—Грибоед., 6.
Володарского Площадь.—Володарск., 21.
Воложанин.—Гоголевская, 57-а.
Володина, С. Х.—Гоголевская, 25.
Волонихин, В. Е.—7-я Рабочая, 35.
Волонцевич.—Державинская, 18.
Волонцев, В. П.—Вороновск., 13.
Волотовский.—Куринск., 36 (Пл. 6 вер.).
Волотюк, Т. М.—Лейтенанта Шмидта, 45 (Этерш.).
Волохов, В. А.—Казатинск., 18.
Волочай, П. В.—Аргунская, 3/24.
Волошин, А. Ф.—1-я Рабочая.
» В. И.—25-го Октября, 79.
» Ф. С.—25-го Октября, 78.
» Ф. С.—Буковая, 13 (м. Чурк.).
» Ф. С—Одесская, 6 (м. Чурк.).
Волошина, М. Е.—Народн. пр., 27.
Волхамеев, Т. В.—6-я Матросская, 13.
Волчек, Ф. С.—Областн. дор. (Пл. 6 вер.).
Волченко.—Некрасовск., 98.
» С. Л.—Тигровая, 3.
» С. А.—Набережная, 10.
Волчков, В. И.—Владикавказск., 20 (Эн. сл.).
Волынец, В. Н.—Нерчинская, 16/23.
» В. И.—Федосийск., 19.
Волынцевич, Е. Д.—Державинская, 18.
Вольская, Е. А.—Березовск., 24.

Вольский, А. Е.—Герценская, 5.
Воробьев, И. Ф.—Гаршинская, 6.
» Н. И.—Пихтов., 38.
Воробьева, Е.—Донская, 3 (Пл. 6 вер).
Воровский.—5-я Рабочая, 6.
Воровских, Г. С.—Минрельск., 27. (2 Речка).
Воровченко, И. М.—Толстовская, 52.
Ворожбит, О. Н.—Покровск., 11
Ворона, В. М.—6-я Рабочая, 43.
Воронецкая, Э. Н. Н-ки.—Маньчжурск., 11.
Воронин, Г. А.—Рюриковск., 25.
Воронина, М. Е.—2-я Рабочая, 3.
» М. Я.—Фастовск., 37/1 (Чурк.).
Воронкин, Д. В.—Комаровская, 9.
» И. М.—Федоровская, 2.
» И. С.—2-я Морская, 21/2.
» Н. М.—2-я Морская, 16.
» К. М.—8-я улица, 4 (19-я вер.).
Воронко, К. А.—Комаровская, 29.
» И. М.—1-я Матросская, 9.
Воронов, Н. И.—Чернышевск., 29/26 (Эгершельд).
» Н. И.—Океанск. пр., 75.
Воронский, А. Ю.—Харьковская, 57/49.
Воронцев, Е. Н.—1-го Мая, 16.
» П.—Загородн., 23 (Гнил. уг.).
Воронцева, В. Е.—Благовещенск., 16.
Воронцовская.—Славянская, 8.
Воронцевы, А. В., Н. М.—Дзержинск., 37.
Ворончук, С. С.—Снегов. дор., 38 (Дол. 1-й Речки).
Ворошина, Д. М.—Сретенская, 46.
Воскресенский, С. Г.—Красноярск., 13/56.
» Н. С.—Амурская, 74.
Вострикова, А. А.—Запорожск., 46 (Чурк.).
Вострогов, А. Г.—Теребилов., 10. (Чурк.).
Вощилка, С. Н.—Айвазовск., 142 (Седанка).
Врублевская, Т. Ф.—Сухановская, 26.
» М. Ф.—Жертв Револ., 14.
Всер. Центр. Союз Потр. О-в.—Посьетск., 42.
Второва, К. А.—Некрасовская, 112.
Вуколов, Я. В.—1-я Северн., 1/51.
» Я. В.—Комитетск., 1/12 (Сад-город).
Вулсчицкая, А. Е.—1-я Морская, 32.
Вучетич, М. Н.—Семеновск., 4.
Вызванц, А. В.—Сухановская, 88.
Вырлот, И. И.—Вологодская, 13.
Выселков, П.—1-я Линейная, 3/5 (Сад-гор.).
Высокинокий.—Казанск., 12 (Эгерш.).
Высотинский, Н. К.—Загородная, 19.
Высоцкая, М. Д.—Московская, 34 (Седанка).
» М. С.—2-я Рабочая, 6.
» М. Д.—2-я улица, 9/11 (19 вер.).
Высоцкий.—Трудовая, 70 (Чуркин).
» К. А.—Московск., 32/1 (Седан.).
Вытришко, Г. Е.—Державинск., 55.
Вышлин, М. А.—Селенгинская, 24.
Вялко, А. З.—Вс. Сибирц., 86/12.
Вялков, В. А.—Народн. пр., 17.
Вяткин, Е.—Двурогий овр., 17 (Эгерш.).
Вяткина, Л. П.—Кюи (Седанка).
Габинская, Ф. А.—Водопроводн., 9.
Гавоза, С. Я.—Оленинск. пр., 4.
Гавриленко, Е. Ф.—Городская, 28, (Дол. 1 Р.)
» И. Р.—В.-Славянск.
» К. Ф.—Татарская, 14, (2 Речка).
» М. Е.—2 Бульварн., 16.
Гаврилов, А. В.—Снегов., 28, (Дол. 1 Р.).
» А. Е.—Горная, 18.
» А. Я—4 Матрос., 20.
» В. Г.—Стрижевск., 13/62.
» И. А.—Иртышск., 23, (2 Речка).
Гаврилюк, И. А.—Пробков. пер., (Чурк.).
Гавриш, В. И.—Уездная, 3 (Дол. 1 Речки).
» М. А.—Верхоленск., 4.
Гаврищук, В. А.—Импортн., 22/, (Эгерш.)
Гагилев Гирет—Кустарная, 3, (Чуркин).
Гадулин, Х. У.—1 Флотск., 14 (Энерг. сл.)
Гадыкевич, Е. И.—Куперов. гора, 8 (Эгерш.)
Гайдаенко, Е. В.—Лермонтовск., 7.
Гайдай, М. М.—Импортная 69/8, (Эгерш.).
» С. Я.—Аскольд., 5.
Гайдамашко, Е. Ф.—Старообр., 20.
Гайдаш, И. С.—Герценск., 46.
Гайдук, А. П.—Лейт. Шмидта, 13, (Эгерш.).
Гайдукевич, С. Г.—Лезгинская, 13/8, (2 Р.).
Гайдуков, К. С.—Хотинск., 59 (Эгерш.).
Галаев, С. Г.—4 Рабочая, 23/14.
Галашина, И. Я.—4 Рабоч., 35/88.
Галашко, В.—Линейная, 85.
Галеев, З.—Потийск., 19, (Эгерш.).
Галецкий, Н. И.—Пушкинская, 32.
Галин, Г. И.—Читинская, 17.
Галин, Г. И.—Балакирева, 6, (Седанка).
Галимбиевский, М. И.—Байкальск., 4.
Галицкая, Е. П.—Рюриковская, 41.
» О. Г.—Дигер. пер., 7.
Галицкий, А. Я.—Южно-Светл., 25, (Чурк.).
» В. К.—Иркутск., 28.
Галич, А. И.—Драгомыжск., 35, (Седанка).
» И. И.—Береговая, 11/10 (Чуркин).
» » »—Уманьская, 9, (Чурк.).
Галичаниной Нки—Дзержинск., 30.
Галичева, Д. И.—Бородинск., 13.
Галка, З. Е.—Маковск., 64, (Седанка).
Галка, П. А.—Коренная, 9/9 (Сад-Город)
Галкин, В. И.—Промыслов., 2.
Галкин, С. Н.—Крымская, 5.
Галушкин, И. Ф.—Трудовая, 24-а.
Галушкин, К. М.—Светланская, 124.
Галянова, Е. П.—Инженерн., 3.
Гамкрилидзе, П. С.—Аскольдовская, 8.
Гамов, Ф. С.—Трудовая, 13.
Гамеза, Ф. Р.—Малиновая, 9 (Сад-Гор.).

Ганин, Д. Ф.—Суханова, 53.
Ганон, П. И.—Литовск., 19, (2 Речка).
Гао-сун-ши—Суворовск., 14.
Гао-ши-нан—Амурская, 33.
Гапанович, Т. Т.—1 Круговая, 32.
Гапоненко, А. С.—Светл., 251, (Энерг. сл.)
Гапсий, С. П.—Сухановская, 55.
Гаракова, К.—Донская, 12, (Пл. 6-я в.).
Гарецкая, А. М.—Хотинская, 45.
Гарнич, Д. И.—Лейт. Шмидта, 73 (Эгерш.).
Гарнцев, С. Е.—Импортн., 73 (Эгерш.).
» » » Экспортн., 58.
Гарпинина, А. Г.—4 Рабочая, 19.
Гаршин, В. П.—Чернышевск., 6/77, (Эгерш.)
Гасюк, О. С.—Маркеловск., 9.
» С. П.—Аскольдовск., 7.
Гауспер, П. П.—Ремеслен., 17.
Гаю-син-сан—Амурская, 44/12.
Гаю-сун-ши—Ольгинск., 15.
Гвоздарева, А. А.—Читинск., 15.
Гвоздев,—Измаиловск., 32 (Чурк.).
Гвоздилевский-Кочкин—Городская, 19.
Гвоздь, А. П.—Крыловская, 50.
Геберлейн,—Южно-Светл., 50.
Гегальчий, С. К.—Некрасовская, 94/10.
Гедель, А. Ю.—Крыловская, 37.
Гейкало, Е. Е.—Ярославск., 10, (Эгерш.).
Гейкель,—5 улица, (19 верста).
» —Дзержинск., 31.
Гейкель, Т. А.—Лазо, 35.
» » »—4 улица (19 верста).
Гейнрих, К. Х.—Алтайская 34.
Гейст (Боровская)—Некрасовск., 53/74.
Гендлин, Е. И.—Чайковская, 19 (Седанка).
Гензель, В. К.—Добролюбовск., 2.
» » »—Селенгинская, 63.
Генст, В. И.—Иркутская, 4.
Георгадзе—Штабная, 7, (Эгерш.).
Георгий Жук Т-во—Китайск., 34/19.
Георгий Жук, Т-во—Шефнеровск., 15.
Герасименко, А. М.—Светланск., 253.
» Н. Е.—Серединная, 2.
» П. Я.—3 Флот., 2/55 (Энерг. сл.)
Герасимчук, А. И.—2 Бульварная, 25.
Герат, Я. С.—Мингрельск., 11, (2 Речка).
Гергард и Гей—Северо-Суйфунск., 26.
Герега, И. А.—Селенгинская, 104/37.
Герличко, К. Ф.—Запорожск., 83.
Герман, А. Я.—Сев.-Суйфунск., 4.
» Е.—Набережная, 20.
Германович, А. К.—3 Рабоч., 22.
» О. К.—Областн. 93/2, (Пл. 6-я в.).
Герштанская, М. А.—Линейная, 22.
Гетман, Т. А.—Софийская, 8.
Гефи—Подъемная, 23/18 (Сад-Город).
Гилев, А.—Верхоленск., 11.
Гилев, А. И.—3 Флотская, 31 (Энерг. сл.).
» Е. П.—Беговая, 43, (Гнл. уг.).
Гиль, В. Я.—Алтайск., 43/21.
Гильченко, Е. Д.—Державинск., 29.
Гинтер, А. А.—Светланск., 94.
Гирбасов Е. М.—Прянишник., 2/26, (Сед.).
Гирудова, А. Г.—Глинки, 17/4.
Гиталов, К. П.—Трамвайная, 20 (Энерг. сл.)
Гладинсон, Ю. И.—Невская, 1 (пл. 6-ая в.)
Гладкевич, Л. Е.—Некрасовская, 44/28.
Гладкий, А. М.—Океанск. пр., 62.
Гладков, А. И.—Владикавк., 24, (Энерг. сл.)
» В. И.—Бородинская, 15.
» В. И.—6 Матрос., 20/28.
Гладкова, Е. В.—Китайск., 75/22.
Глазков, В. К.—Уткинск., 20.
» И. И.—Чернышевск., 18, (Эгерш.)
» Т. В.—Лейт. Шмидта, 89 »
» Т. В.—Лейт. Шмидта, 65 »
» Т. В.—Маковск., 6, (Седанка).
Глазунов—Толстовская, 53.
Глазычева, Т. П.—Трудовая, 9.
Глебов, С. В.—Всев. Сибирц., 119.
Глинченко, Т. К.—Всев. Сибирц., 112/11
Глоба, И. П.—Благовещ. 39/24.
Глубокий,—Запорожская, 35.
Глупакова, Е. И.—Всев. Сибирцева, 139/2.
Глухарев, М. С.—Аскольдовск., 12/8.
Глухов, А. М.—Ломоносовская, 4/10.
Глуховский, К. К.—Алексеевск., 3/57.
Глуценко—Глинки, 2а, (Седанка).
Глушак, Е. А.—2 Кругов., 30.
Глушко—Республики, 4/13 (Сад-Гор.).
Глущук, И. Е.—Снеговая, 40,(Дол. 1 Реч.).
Гниляк, Ф. Д.—Луговая, 21.
Гобов, В. М.—1 Морская, 33.
Говорайская, А. Ф.—Оженск., 12/17.
Говорливых, Г. А.—Гончаровск., 12.
Гогов, В. М.—1 Морская, 29.
Гоголев, Е. П.—Пушкинская, 75/16.
Гоголева, Е. П. Н-ки—Посьетская, 28.
Годованный, Н. Е.—Казанск., 19/11, (Эгер.)
Годомский, К. И.—Волостн. 2, (Дол. 1 Реч.)
Годорожа, Е. А.—Фастовск., 29.
Голиков, И. И.—Костомар., 3.
» Н. П.— Гоголевск., 39/10.
Голикова, М. А.—Сретенск., 35.
Голицкая, А. А.—Томская, 31.
Голован, С. П.—еЛрмонт., 41.
Голованенко, Ф. М.—Партиз. пр., 9.
Головани, К. К.—Серова, 41 (Сед.).
Голованов, А. В.—Режицкая, 11/13 (С.-Г.).
» В. П.—Селенгинск., 13.
» П. С.—Переселенч., 9, (Эгерш.).
» С. С.—Тимирязева, 3.
Голованов-Кнененко—Запорожск., 76.

Голованова, Н. В.—Толстовская, 36.
Головач, Е.—Днепровск., 27, (Пл. 6-я в.).
Головачев—Беговая, 17, (Гнил. уг.).
Головачук, Г.—Деревенск., 32, (Дол. 1 Реч.)
Головаш, Д. К.—Харьковск., 33. (Чурк.)
Головащенко—Южно-Светл., 133.
Головенко, Ф. М.—Партиз. пр., 3.
Головин, Д. К.—11 Рабоч., 8/174.
» М. Н.—Бородинск., 71/24.
Головщиков—Коренная, 20/9 (Сад-Город).
Головщикова, М. Д.—Пушкинская, 31.
Голоднов, И.—Днепровск., 7.
Голомбек, А. С.—Благовещ., 27/22.
Голосная, Д. А.—Розничная, 7, Ярославск., 16 и 17, (Эгерш.).
Голосной—Линейная, 42/35.
Голосюк, Н. И.—Симфероп., 9/9, (Эгерш.)
Голубев—Днепровск., 31/32, (Пл. 6 в.)
» А. Д.—1 Рабоч., 30.
» В. С.—Великорусск., 28/1 (2 Р.).
» Н. Ф.—Центр. пр., 104.
Голубева, Н. Г.—12 Рабочая, 47.
Голубничий, И. С.—Тургеневск., 3.
» П. С.—Хотинск., 19.
Голубь—Дышловая, 5.
Голых, И. И.—Фастовск., 5.
Гольвидос, И. И.—Полонская, 15.
Гольдберг, С. А.—7 улица, (19 в.)
» Х. И.—Маньчжурск., 6.
Гольденштедт, П. и В. Ф.—Набережная, 16/2.
Гольдфельд,—Комаровская, 15.
Гольм, Ю. М.—Верхоленск., 40.
Гольмирен, В.—Главная, 39/2 (Сад-Город).
Гольфельд, М. М.—Международн., 28/3.
Гольц, Е. А.—Сухановская, 30.
Гольцов, П. Ф.—Сотская, 2, (Дол. 1 Речки).
Гольян, М. М.—Центр. пр., 17/73.
Голянков, А. И.—Трамвайн., 42/35, (Энерг. слободка).
Гомолицкий, В. П.—Салтыкова, 13, (Океан.)
Гомонов Р. Д.—Комаровск., 33.
Гонцов, Н. М.—Шишкина, 14/1, (Седанка)
Гончаренко, М. К.—В.-Портовая, 54.
» Т. М.—Островск., 15.
Гончаров, И. П.— Амурская, 94/12.
» Н. И.—3 Рабочая, 7.
» Ф. А.—Ракитная, 11.
Гончарова—Гражданск., 9/1 (Сад-Город).
» М. Д.—Сретенск., 28.
Гончарук, В. С.—Алтайск., 18.
» Е. Е.—Луговая, 29.
» Е. С.—Светланск., 221.
» И. С.—Запорожск., 86.
Горбанович, И.—Загородн. 12, (Гнил. уг.)
Горбатов, В. Ф.—Трамвайн., 50.
Горбатюк, П. Е.—Лейт. Шмидта, 29, (Эгерш.)
» П. М.—Читинск., 7.
Горбач—Верхоленск., 26/4.
Горбачев, Г. К.—Бухарестск., 80/7.
» П. Я.—Некрасовская, 73.
Горбенко,—Онежск., 20/15.
Горбоносов—Фастовская, 43, (Чурк.)
» —Южно-Светл., 61 (Чурк.).
Горбулев—Верхне-Славянск., 20.
Горбуля Г. И.—Центр. пр., 60/52.
Горбунов —Сартск., 2, (2 Речка).
» А. В.—Экспортн., 54/6, (Эгерш.)
» В.—Импортная, 67, (Эгерш.)
» Г.—25 Октября 11/10.
» Н. И.—Лейт. Шмидта, 57, (Эгерш.)
» С. И.—Красноярск., 4.
» Я. Д.—Хотинск., 41 (Чурк.).
Горбунова, А. И.—1 Мая, 28.
Горбужевич, А. И.—Луговая, 11.
Горват-Божечко, А. Ф.—Северн. пр., 37/61.
Горват-Божечко, М. К.—Светл., 111.
Горват-Божечко, М. К.—7 улица, (19 вер.).
Горвель, Р. В.—Московск., 17.
Гордеев, А. Н.—Карамзинск., 8.
» К. Ф.—Партиз. пр., 25.
Гордейкин и Гробовец—Лезгинск., 30, (2 Р.)
Гордиевский,—2 Флотск., 30, (Энерг. сл.)
» М. И.—3 Флотск., 19 (Энерг. сл)
» Ф. И.—Владикавк., 22 (Эн. сл.)
Гордиенко, К.— Старообрядч., 4.
» Т. Г.—Экспортн., 42 (Эгерш.)
» Т. Е.—Импортн., 55, (Эгерш.)
Горелик, М. Г.—Линейная, 4.
Горелов—Днепр. 4/18, (пл. 6-я в.)
» К. Г.—Драгомыжск., 1/11, (Сед.)
» К. Ф. Абрекск., 22.
Горелова—Балакирева, 13, (Седанка).
» —Фастовск., 36/15, (Чурк.).
Горелько, А. Ф.—Южно-Светл., 28, (Чурк.)
Горенко, И. П.—Мальцевская, 28.
Горецкая.—Хотинск., 22 (Чурк.).
Горин, Ф. И.—Иртышск., 8.
Горкин, И. В.—Бразильск., 7, (Сад-Гор.)
Горлов, Е. Н.—Потийск., 13, (Энерг. сл.)
Горнак, В. Н.—Двурогий овр., 12, (Эгерш.)
» » »—Складочн., 42, (Эгерш.)
Горовой, В. Н.—6 Матрос., 33/52.
» И. И.—Селенгинск., 4.
» И. П.—4 Матрос., 7.
Горохов, Е. Д.—Софийск., 24.
» И. И.—Черныш., 22. (Эгерш.)
» К. Г.—Кубанск., 10, (2 Речка).
Горохова, Е. Д.— Всев. Сибирц., 135.
Горская, А.—Волховск., 3, (Пл. 6 в.)
Горский, А. С.—Михайловск., 11.
Горчакова, Е. И.—Запорожск., 55, (Чурк.)
» И. Г.—Дитеровск., 7.
Горький, П. М.—Кубанск., 18 (2 Речка).
Горяной, И. Т.—Мезенск., 6/4, (2 Речка).

Горячев, К. Р.—Складочная, 18/2, (Эгерш.)
Горячева—9 Рабочая, 38.
Госбанк—Светланская, 71/8.
Гославский, Ф. И.—2 Рабоч., 12.
Госпиталь (см. отд. список), Гнил. уг.
Господаренко, Н. С.—Грузинск., 48.
Гостневич, Г. В.—Тупой пер., 21,(Гнил. уг.)
Гостюхина, Е. А.—Благовещ., 4.
Гофман, М.—Аксаковск., 1/2 (Сад-Город).
Грабовик, Ю. М.—Океанск. пр. 60.
Грабок, А. О.—Благовещ., 1/2.
Грабок, М. О.—Центр. пр., 15.
Гравицкая—1 Мая, 20.
» И. Г.—Шишкина, 9 (Сед.).
Гранберг, И. и И. К.—Семеновск., 21.
Гранина, С. И.—Теребиловск., 16/15 (Чурк.)
Гранкин, Я. М.—Серединная, 6.
Гранковский—Кирочн. пер., 4.
Гранковский, М. П.—Светл., 79.
Грановская, В. И.—Комаровская. 42.
» Суйфунская, 27/44.
Грачева—Ракитная, 15 (Чурк.)
» О. И.—Верхне-удинск., 8/24.
Гребенюк, Е.—Областн., 61/17 (пл. 6-вая в.)
Гребенщикова, А. М.—6 Рабочая, 17.
Гребнев—Писаревск., 8.
Греве, Е. И.—Телеграфн., 2/7.
Грейс, П. П.—Великорусская, 54/2 (2 Реч.)
» Р. Я.—Пушкинская, 34.
Греков, А. К.—Южно-Светл., 84 (Чурк.)
Гренчак, Я. Д.—Интернац., 2 (Чурк.)
Гречишкин, А. А.—Малорусск., 23/6 (2 Речка).
Гречищева, А. А.—Гоголевск., 29.
Гржибовская, М. А.—Засулич, 4 (Эгерш.)
Грибин, И. Ф.—Ишимск., 23/12.
Грибов—Луговая, 41.
» Беговая, 41 (Гнил. уг.).
» В. П.—Полетаева, 1/10 (Седанка).
» И. П.—Светланск., 229.
» М. Н.—4 Круговая, 4-г.
Грибуль, Н. Т.—Павловск., 4.
Грибуля, Н. Т.—Южно-Светл., 104.
Григорат, С.—Двинская, 10 (пл. 6 вер.)
Григоренко, А. М.—Городская, 2 (дол. 1 Реч.)
Григоров, П. Г.—Бугская, 10/10 (пл. 6 в.)
Григорчук, И. М.—Серова, 19 (Седанка).
Григорьев—Гаагская, 5/74 (Сад-Гор.).
» В. Н.—Драгомыжск., 24/1 (Сед.)
» П. В.—6 Матрос., 30.
» П. В.—Линейная, 40.
» П. В.—Луговая, 22/23.
» С. Л.—Деревенск., 5 (Дол. 1 Речки).
» Ф. М.—Польская, (2 Речка).
Григорьева, И. Г.—1 Рабоч., 39.
» С. Т.—Литовск., 14 (2 Реч.)
Гринберг, Р. Г.—Пушкинск., 95.
Гринок—Городская, 14.
Гринь, П. Д.—1 Парковая, 33 (Гн. уг.)
Гринько, П. А.—Пихтовая, 16, Калинина, 5 (Чурк.)
» Р. П.—Читинск., 25.
Грицаюк, И. М.—Розничная, 14 (Эгерш.)
Грицюк, Г. Н.—Колымская, 1.
» Писаревск., 28.
» Никольск., 56/6.
» П. Н.—Никитинск., 2.
Гричин, И. Ф.—Купер. гора, 7 (Эгерш.)
Гришак, М. К.—Герценск., 29.
Гришакин—Печерск., 11/8.
Гришин, В. Н.—7 Матрос., 38.
» П. С.—Линевича, 40/37.
Грищенко, А. М.—Толстовск., 61/7.
» И. Т.—Купер. гора, 9.
» С. А.—Верхоленск., 5.
Грищук, Ф. М.—2 Флотск., 46/2 (Энерг. сл.)
Гробенкова—Переселенч., 9 (Дол. 1 Реч.)
Гробовик, Н. Ф.—Айвазовск., 65 (Седанка).
Гродецкая, С. Л.—Тургеневск., 8.
Гродзь, А. А.—5 Кругов., 3-б.
Гродницкая, Л. А.—Маковск., 47/2 (Седанка)
Грозман, Е. З.—Импортн., 63/54.
Громов, В. П.—Грибоедовск., 77.
Грошев, В. И.—Малорусск., 13/14 (2 Реч.)
Грудницкий—Деревенск., 30 (Дол. 1 Речки).
Груздев—Скрябина, 2 (Седанка).
Груздева, А. А.—Верхоленск., 38.
Грунис—Лесная, 3 (Сад-Город).
» К. А.—Плеханова, 11/32 (С.-Гор.).
Грунков—Хотинск., 14.
Груша, А. С.—Некрасовск., 78/9.
Грушко, А. С.—Просека, 1/8 (19 верста).
Грушко, Д. П.—Пушкинск., 52.
» Посьетск., 23.
Грушко и Чернега—Пекинск., 8/4.
» » 13 улица, 4.
Грухель, О. Р. н-ки—Мельникова, 62/26.
Грюнберг, И. К.—Жел.-дор. пер., 4/3.
Губанов, И. Ф.—2 Матрос., 18.
Губарев, А. И.—Куперовск. гор., 10 (Эгерш.)
» П. И.— » » 6 »
Губаревич—Березовая, 10 (Чурк.)
Губер-Студницкая—Пушкинск., 55/5.
Губин, Я. Н.—1 Кругов., 6/5.
Губко, В. А.—3 Рабоч., 39.
Губский, А.—Светланск., 255 (Энерг. сл.)
Гуден, В. И.—Аскольдовск., 37.
Гудзь, С.—Куринск. (пл. 6 в.).
Гудимович, Е. Ф.—1 Рабоч., 4.
Гудков, А. И.—Могилевск., 16.
» М. М.—Григоровича, 8.
Гудок, Л. С.—Светл., 182 (Энерг. сл.).

Гужевик, В. Н.—Черемуховая, 38 (Чурк.)
Гузева—Харьковская, 2-а (Чурк.)
» В. Д. Запорожск., 37.
Гузнарев, Ф. С.—Уфимск. пер., 6 (Эгерш.).
Гук, Ф. И.—Авраменко, 28/24 (Эгерш.).
Гулеватый, С. Г.—Импортн., 18.
» С. Г.—Саратовск., 7.
» С. Г.—Ярославск., 22.
Гуличасенко, Д. Н.—7 Матрос., 35.
Гулько, А.—Онежск., 6/1 (пл. 6-ая в.).
Гуляев, Н. А.—8 Рабоч., 22.
Гулящук, С. Ф.—Зейская, 34.
Гуманюк, И. Е.—Снеговая, 61 (Дол. 1 Р.)
Гулвеатый—Астраханск., 1 (Эерш.).
Гуменюк, Т. Е.—Волховск., 4 (пл. 6-ая в.)
Гунько, Г.—Волховск., 4 (пл. 6-ая в.).
Гура, И. Л.—Ломоносовск., 15/35.
» Ф. А.—5 Круговая, 8/54.
Гурам, И. М.—Карамзинск., 10.
Гуреченский, И.—Куринск., 26 (пл. 6 в.).
Гурин, И. Н.—Отлогая, 12.
» Ф. Л.—5 Круговая, 8.
» Ф. Ф.—Ярославск., 8/17 (Эгерш.).
Гуринкова, Н. П.—Астраханск., 8 (Эгерш.).
Гурков—Софийск., 18.
Гурницкий, А. З.—Некрасовск., 52.
» Г. А.—Центр. пр., 47/18.
Гурьев, Н. И.—Светл., 164/30 (Энерг. сл.)
Гусаков, Н. И.—Халтурина, 34.
» Т. Т.—Бородинск., 42.
Гусаров, И. Н.—Мельникова, 116.
Гусев—Абхазск., 7 (2 Речка).
» В. И.—Лазо, 35.
» М. А.—Мариупольск., 13 (Чурк.).
Гусева—1 Мая, 30.
» П. И.—Южн.-Светл., 65 (Чурк.)
Гусенко, Ф. А.—3 Северн., 3.
Гусенков, Ф. П.—Сухонск., 5 (2 Речк.)
Гусибовская, Г. А.—Экспортн., 47 (Эгерш.)
Густич, П. К.—2 Флотск., 25/34.
» Горная, 42 и 44.
Гуськова, П. С.—Достоевск., 10.
Гутова, М. И.—Загородн., 5 (Гнил. уг.).
Гутман, Т. А.—Некрасовск., 12.
Гуторов—7 Матросск., 30.
Гутыкис, И. С.—Батумск., 17 (Энерг. сл.)
Гущин—Светл., 89.
» К. И.—Терск., 3/7 (2 Речка).
» И. И.—Кубанск., 8.
» У. А.—Грибоедовск., 56.
Гэ-ци-чуан—Амурск., 28.
Гюппенен, А. И.—Центр. пр., 42.
Дабижа, М. Ф.—Добролюбовск., 21/6.
Давиденко, Т.—Выселковая, 6 (Дол. 1 Реч.).
Давиденко, Т. Ф.—Черемух., 34.
Давикоза, Д. Я.—Глинка, 13 (Седанка).
Давыдкин, Н. Я.—3-я Матросская, 19/10.
Давыдкин, С. С.—Двуног. овц., 20 (Эгерш.).
Давыдов.—7 Матросская, 36.
Давыдов, Г. И.—Северн. пр., 16.
Давыдов, И. О.—Промежут., 6.
Давыдсенко, И.—Мариуп., 27-а.
Дадыкин, М. А.—Лермонтовская, 22/53.
Дайлидко, В. А.—3 Круговая, 13/57.
Дальбанк.—25-го Октября, 12/2-4, Дверженского, 3.
Дамберг, А. Г.—2-я Восточная, 14 (С.-Гор.).
Данейкин, Г. П.—В.-Славянская, 33.
Даниленко—Благовещенск., 25/13.
Данилов, Б. С.—Буковая, 1/89.
Данилов, И. Д.—Селенгинская, 96.
Данилов, И. И.—Мариупольск., 15.
Данилов, М. Т.—1-я Флотская, 6 (Эн. сл.).
Данилов, Н. Д.—6 Рабочая, 39.
Данилов, Ф. Т.—Горийск., 13 (Энерг. сл.).
Данилова, М. Г.—Павловск. пер., 6.
Данилова, Н. А.—Грузинск., 16/13 (2 Реч.).
Данкусова, М. Ч.—Черепановск., 8/7.
Данцов—Чернышевск., 23 (Эгерш.).
Данченко.— 7-я Матросская, 44.
Данченко, Д. С.—Трамв., 26 (Энерг. сл.).
Данченко, Н. С.—Ивановская, 8 (Энерг. сл.).
Данько, Т. Я.—Николаевск. пр., 11.
Уткинская, 34.
Данько, Я. И.—Сокольнич. пер., 3.
Даньшин, М. А.—Линейная, 41 (Эгерш.).
Даттан, А. В.—Семеновск., 29, Лазо, 12.
Датский тел.— 25-го Окт., 19, Федор., 1.
Дацевич, В. А.—Амурская, 55.
Дацков, Л. А.—Сретенск., 7.
Дацюк, З. И.—Толстовская, 3.
Дачевский, И. Ф.—Гаршинская, 15.
Дворак и Агниев.—Мальцевская, 34.
Дворядкин, И. А.—Розничн., 27 (Эгерш.).
Дворяковский, И. Б.—Гаршинск., 14.
Дьяк, А. С.—Запорожская, 77.
Девяткин, Ф. М.—Выселков., 20 (1-я Реч.).
Дегай, Н. Н.—Амурская, 11.
Деге, Ф. Е.—Светланская, 92/4.
Деденев, П. П.—2 Северная, 11/92.
Деденева, М. Г.—Маковского, 1/39 (Сед.).
Деденко, Е. П.—Литовск., 13/6 2-я Речка).
Дедух.—Лезгинская, 8-а.
Деев, Е. А.—Старообрядч. пер., 2-5.
Дезин, А. В.—7-я Рабочая, 33.
Дейно, Ф. Е.—Халтур., 9, Шилкинск., 3.
Делика, Ф. В.—Центр. пр., 61-д.
Дельванюк, П. Ф.—Полонск., 12.
Демби, А. Г.—11-я улица, 3 (19 в.).
» А. Г.—Тигровая, 22/5.
» А. Г.—Китайская, 9/25, 11/26.
» А. Г.—25-го Октября, 39.
Демби, Акц. О-во.—Вокзальн., 14.
Демби, Г. Ф.—Батарейная, 4/8, 6/6, 10/2/2.
Дембицкий, Г. Б.—Ялтинск., 15 (Эгерш.).

Дембский, И. Я.—Батарейная, 16.
Дембские, И. И. и И. А.—Бородиинск., 32.
Демге, М. П.—Береговая, 1/12/55 (С.-Гор.).
Демиденко, К. В.—Селенгинская, 69.
Демиденко, Л. А.—Селенгинская, 65.
Демидова, П. С.—Розничн., 24 (Эгерш.).
Демин.—Черныш., 11 (Эгерш.).
Демин, А. К.—Жуковская, 14.
Демин, Ф. Г.—Читинская, 59.
Демин, Х. П.—Комаровская, 32.
Демина, А. П.—Васнец., 7/33 (Седанка).
Демина, И. С. н-ки.— 5-я Матросская, 5.
Демко, П. В.—Державинская, 50/5.
Демко, Р. В.— Достоевская, 1/38.
Демкова, А. К. и **Леонтьева**, С. К.—Китайская, 43.
Демченко, И.—Саратовская, 17 (Эгерш.).
Демяженко, И. И.—Горная, 8.
Демянюк, Ф. К.—Держав., 9.
Демяхин, В. К.—1-я Матросская, 13.
Демяхина, Д. И.—6-я Матросская, 2/27.
Денбицкий.—Днестровская (Пл. 6 вер.).
Денисевич, Н.—Сухонск., 34.
Денисенко, Е. Н.—1 Централ., 5/7 (С.-Гор.).
Денисов.—Глинки, 2/2 (Седанка).
Денисов.—Хивинск., 13 (2-я Речка).
Денисов, М. В.—Китайск., 61, Аскольд., 41.
Денисов, М. К.—Полетаева, 2.
» М. К.—Дзержинского, 15.
» М. К.—Глинки, 12/9 (Седанка).
Денисов, Р.—Двинская, 14 (Пл. 6 вер.).
Денисюк.—Лермонтовская, 52.
Денисюк, М. А.—Онежск., 2/1 (Пл. 6 в.).
Денисюк, Ф. М.—Крымская, 21 (Эгерш.).
» Ф. М.—Григорьев., 25.
Денисюкова, Е. К.—1 Флотск., 47 (Эн. сл.).
Дербек, Ф. И.—Сурикова, 2/22/5 (Седанка).
Дергачев, Я. В.—Мальцевская, 14/2.
Дергель-Дергечек, Ф. А.—Садовый пер., 3.
Дергунов, Д. В.—Владик., 15 (Энерг. сл.).
Деревенко, Я. Ф.—10-я Рабочая, 13/177.
Деревянский, А. С.—Куринск., 2 (Пл. 6 в.).
Деригода, Т. Д.—Томская, 18.
Деркович, И. В.—Дорогомыжск., 26 (Сед.).
Дерябин, Д. М.—Труд., 8.
Дерябин, Ф. М.—7 Рабочая, 26.
Детский приют—Айвазовск., 75/77 (Сед.).
Деулина, Е. В.—Мальцевская, 6.
Дехтяревы—Корейская, 7.
Дешин, Г. Е.—Мельник., 94 и 1 Кругов., 11.
Джабелло-Сокко, П. И.—Игоревск., 52/136.
Джан-дао-ю—Екатер., 15, 17, 19.
Джан-шин-лин—Харбинск. пер., 4.
Джейо, Н. И.—Полетаева, 16 (Седанка).
Джоев, В. М.—Кременчугск., 27.
Джука, А. И.—Григоров., 10.
Джун, М. Ф.—4 Рабочая, 45.
Дзевульский, В. И.—Центр. пр., 78.
Дзидзоев, М. П.—Томская, 37.
Дзинова, К. П.—7 Рабочая, 38.
Дзочий, В. П.—1 Рабочая, 21/2.
Дзюба, И. И.—Комар. туп., 8.
Дзюба, Т. М.—Поленова, 2/4 (Седанка).
Дзюнь, З. Ф.—Складочн., 5/5 (Эгерш.).
Дигаев, В. А.—5 Флотск., 6.
Диденко, В. М.—Московск., 21/7.
Диденко, Е. И.—Лермонт., 64.
Диденко, П. М.—Складоч., 11 (Эгерш.).
Дидин, С.—Чернышев., 15 (Эгерш.).
Дидух, Т. Т.—Трудов., 38/8.
Диков, М. И.—Светлан., 197/9.
Димберг, Э. И.—Свердлова, 12/32 (С.-Гор.).
Дирекция маяков и лоцм.—Кораб. наб., 23.
Дирявов, П. И.—Ясеновск., 4.
Дихтярь—Лажечник., 5 (Океанская).
Дмитренко, В. А.—2 Бульв., 9.
Дмитренко, В. Д.—Сурикова, 3/7 (Седанка).
Дмитренко, В. Ю.—Сурикова, 1/24 (Сед.).
Дмитренко, К. И.—Покровск., 29/2.
Дмитриади—Светл., 3.
Дмитриев, А. А.—Иркутск., 8/53.
Дмитриев, А. М.—В. Сибирцева, 145.
Дмитриев, И. А.—Ольхов., 15.
Дмитриев, Т. Д.—Славянская, 42.
Дмитриева, Е. А.—Лермонт., 39.
Дмитриева, М. Л.—3 Рабочая, 1.
Дмитриева, М. С.—Мельник., 75.
Дмитрюк, К.—Днестр., 7 (пл. 6 в.).
Добржанская, А. П.—Клевера, 28 (Седанка).
Добровицкий, П. Н.—В. Сибирц., 25.
Добровицкая, В. А.—Маковск., 31/2 (Сед.).
Добров. флот (к-ра)—Кораб. наб., и Нижнепортовая, 3 (Эгершельд).
Добровольская, К. А.—Васнецова, 6/31 (Седанка).
Добровольский—Екатерин., 20.
Добровольский—Чуркинск. туп., 3.
Добровольский, А. М.—Покровск., 27/1.
Добровский, А. А.—Кабард., 5 (2 Речка).
Добровских, Г. С.—Имеретинск., 32 (2 Реч.).
Добродеев, П. Т.—Серединная, 27/28.
Доброжанский—Хотинск., 57.
Доброжанская, Н. Г.—Бородина, 8/8 (Сед.).
Доброжанская, У. Б.—5 Флотск., 1/35 (Энер. слоб.).
Добролюбова, М. М.—Инженерн., 5/6 (Сад-Город).
Добролюбов, Д. И. и **Полиенко**, С. И.—Тюремная, 25/10.
Добромиров, Д. Я.—Чайковск., 16-12 (Сед.).
Добронравов, П. И.—1-я улица, 3 (19 вер.).
Добрый День—Камчатск., 10/71.
Добрычева, П. В.—2 Флотск., 42 (Энерг.).
Добрянский—Тобольская, 19/59.
Довгань, В. Г.—Двурогий опр. (Эгерш.).
Долгалев, А. И.—Корякинская, 27.

Долгалева, В. А.—Чайковск., 25 (Седанка).
Долгаль, А. И.—Фета, 7 (Океанская).
Долгова, Е. С.—Экспортн., 41 (Эгерш.).
Долгоменко, В. В.—Абхазск., 13 (2 Речка).
Долгушев, А. У.—Дорогомыжск., 14 (Сед.).
Долгушин, Н. К.—Ермаковская, 8.
Долежалов, В. И.—Светланская, 243.
Должиков, В. М.—Иркутск., 29/37.
Домановский, Ф. А.—8 Рабочая, 29.
Доманский, П. П.—Луговая, 24.
Доманский, С. Б.—Линейн., 1/11 (Эгерш.).
Доманская, С. А.—Маньчжурская, 26.
Домашенко, В. В.—1 Флотск., 24 (Эн. сл.).
Домашин, М. К.—3 Рабочая, 13.
Домбрачевы, Е. и Н. А.—Центр. пр., 39/11.
Домбровский, И. А.—Портов., 14.
Домбровский, М. С.—4 Восточ., 7/7 (С.-т.).
Домогацкий, П. А.—Абрекская, 13/4.
Долгополова, К. В.—Последн., 24/25 (Сад-Город).
Домрад, И. Л.—Толстовск., 11-52.
Дондик, С. А.—Грибоедовск., 37.
Доненко, Г. А.—Фастовск., 8/7.
Донец, А. М.—Читанская, 13/45.
Донец, К. Н.—Хотинск., 24 (Чуркин).
Донец, К. П.—Штабн., 6-24 (Эгерш.).
Донец, Н. И.—Уткинск., 7 и Главная, 84/15 (Сад-Город).
Донецкий, Л. С.—Айвазовск., 73 (Седанка).
Доник, А. Т.—Московск., 9.
Донкевич, А. Н.—Чайковск., 30.
Донкевич, Ф. С.—Некрасовская, 58.
Донов, Г. А.—Иркутская, 35.
Донцова, Н. М.—Харьков., 35.
Доня, И. А.—Тобольск., 24.
Допира, Ф. М.—Владик., 5 (Энерг. сл.).
Доркин, Е.—Горная дор., 13 (д. 1 р.).
Дорогин—Азовская, 3.
Дороднова, А. П.—Селенгинск., 83.
Дорожанская, В. А.—Аккерманск., 4.
Дорожанский, М. А.—Покровск., 19/60.
Дорожка, К. П.—Тифлисск., 6/11 (Эн. сл.).
Дорофеев, А. В.—Пироксилин., 16 (Эгерш.).
Дорофеев, В. И. и **Добродеев**, В. И.,—Ивановская, 24 (Энерг. слоб.).
Дорофеев, Г. Е.—Комаровск. туп., 4.
Дорохин, Д. П.—Полетаева, 29/12 (Сед.).
Дорохов, И. К.—Батумск. пер., 21 (Энерг.).
Дорохов, П. Я.—Иркутская, 38.
Дорош, К.Л.— Лезгинск., 29.
Дорошенко, А. И.—Н.-Тюремн., 28.
Дорошенко, И. А.—Складочн., 51/46, Эгерш.
Доценко, Ф. И.—Харьковск., 34.
Драгун—Измайл., 36 (Чуркин).
Дралов, В. И.—Садовая, 3/25 (Сад-Город).
Драмак, Р. С.—Кременчугск., 36.
Дранковский, М. А.—Куринская, 10/13 (пл. 6 версты).
Дресвянский, А. С.—Печерская, 5.
Дреус, П. И.—Линейная, 11.
Дригода, Ф. И. и **Стопинский**—Асдольдов., 36.
Дровноход, М. С.—3 Круговая, 23, 11.
Дрозд, И. К.—Розничная, 30 (Эгерш.).
Дрозд, М. А.—11 Рабочая, 16.
Дроздов, А. С. и **Вещиков**, Г. С.—Авраменко, 22/81 (Эгершельд).
Дроздов, Н. И.—Добролюбовск., 16/7.
Дроздов, С. И.—Народн. пр., 8.
Дроздова, П. Е.—Макаровск., 4/3.
Дронин, Г. В.—Старообр., 9.
Дронь, М. Д.—4 Круговая, 23/90.
Дружинская, Т. Д.—Одесская, 15 (Чуркин).
Друзь, А. А.—Батумск. пер., 7 (Энерг. сл.).
Друцкие, И. и П., бр.—5 Матросск., 10/209.
Дрыгин, И. К.—Центральный пр., 27.
Дубасов, А. С.—Кременчугская, 38.
Дубенский, И. Н.—Городская дор., 16.
Дубинин, А. Т.—Розничная, 28/8 (Эгерш.).
Дубинин, П. К.—Горийская, 33 (Энерг. сл.).
Дубновская и **Жуковский**, М. Г.—Всеволода Сибирцева, 3.
Дубовенко, Д. А.—Благовещ., 54.
Дубовец, Н. Н.—Ломоносовск., 10/43.
Дубодел, В. П.—Сретенская, 24.
Дуболелов, К. Ю.—Жуковская, 16.
Дуболелов, Ф.—Второреченск. дор., 5 (д. 1 Речки).
Дубров.—Березовая, 30.
Дубров, С. Н.—3-я Флотская, 13 Энерг. сл.).
Дубровин, И. А.—Лезгинская, 32 (2 Речка).
Дубровский, М. В.—6-я Рабочая, 33.
Дуганец, Г. П.—Юж.-Светл., 63 (Чуркин).
Дударев, Т. А.—Крыловская, 5.
Дударко, А. К.—Лермонтовская, 50/23.
Дударко, П. С.—Гаршинская, 26.
Дуденич.—Бугская, 8/11 (Пл. 6 в.).
Дудка, А. Д.—Великорусская, 9/1 (2 Реч.).
Дудка, С. Е.—Транспортная, 25 (Эгерш.).
Дудкевич, Е. С.—Северный пр., 8.
Дудкевич, М.—Волховская, 1 (Пл. 6 в.).
Дудко, М. А.—Бассарг. дор., 3 (Гнил. уг.).
Дудко, С. Е.—Ярославск., 18 (Эгерш.).
Дудник, Е. П.—3-я Северн., 14/69.
Дудченко, Г. Т.—Селенгинская, 19.
Дук.—Трудовая, 22
Дука, П. В.—Алтайская, 33.
Дука, С. В.—Вокзальная, 18.
Дукельский, Н. П. и **Рабинович**, А. А.—Светланская, 40/2/8.
Дуковский, С. Г.—Госпитальн., 21, (Эгерш).
Дулин, Т. А.—Герценская, 50.
Дулины, Т. и А.—Шевченко, 6 (Океанская).
Дульц, А. Р.—Потапенко, 4/3 (Океанская).

Думбадзе, н-ки.—Посьетская, 16
Думбровская, Н. А.—Сад-городская, 7.
Думкина, М. Т.—7 Матросская, 9.
Дунаева, Д. Я.—Полонская, 36.
Дундуков, И. Я.—Игоревская, 46.
Дун-лян-цзин.—
Богатырева, н-ки.—Абрекская, 3.
Дунькин, Б. Е.—Импортная, 80, Крымский пер., 19 (Эгерш.).
Дусин, С. Г.—С.-Суйфунская, 6.
Духнович, А. И.—Добролюб., 3/120.
Душкин, М. Т.—Светланская, 215.
Дыгаев, В. А.—Светланская, 188.
Дымов, А. Д.—Деревенск., 14 (д. 1 Реч.).
Дырялов.—Казатинск., 21 (Чурк.).
Дьяков, Е. М.—Зарядн., 5 (Эгерш.).
Дьяченко.—Светланская, 225.
Дьяченко.—Трамвайная, 27.
Дьяченко—Симферопольская (Эгерш.).
Дьяченко, А. П.—Океанск. пр., 53.
Дьячков, А. И.—Семирадск., 7 (Седанка).
Дьячков, И. Н.—Семирадск., 9 (Седанка).
Дюдин, И. М.—Аскольд., 12, Рюриковск., 1.
Дюков, Л. Н.—2-я Матросская, 13.
Дюков, И. И.—Екатерин., 18.
Дюков, И. Ф.—Светланская, 193/10.
Дюкова, А. П.—Просека, 40 (19 в.).
Дю-лин-чан.—Седанка.
Дядик, Ф. М.—Шмидта, 39 (Эгерш.).
Дядюк, П. А.—Московская.
Евган, Р. М.—Кедровая, 12/14, (Чуркин).
Евдальский, К. К.—Теребиловск., 8, (Чурк.)
Евдокимов, М.—Областн. дор., 5/18, (Пл. 6 вер.).
Евдокимова А. В.—Вербный пер., 13.
Евлахова, И. М.—Гаршина, 12/32.
Евменов, В. О.—Складочн., 22.
Евневич, В. В.—Федоровск., 15.
Евосков, И. И.—Уткинск., 22.
Евстратенко, А. Ф.—4 Круговая, 19.
Евтушенко,—Транспортн., 8 (Эгерш.).
Егольников, Н. П.—Бородинская, 34.
Егоров, К. З.—Благовещ., 65.
» К. С.—Запорожская, 91/2, (Чурк).
» Е. И.—Мысовая, 4 (Сад-Город).
Егорова (Прозерская)—Пушкинск., 24.
» А. Ф.—Вороновская, 6.
» З. Н. Н-ки—Благовещ., 65.
» Н-ки—Дзержин., 6.
» Н-ки—Лазо, 27.
Егоровой З. Н. Н-ки—Некрасовск., 6/31.
Евкович, И. И.—Некрасовск., 84.
Евневич, Н. В.—Федоровск., 15.
Евосков, И. И.—Уткина, 22.
Еврейская община—Николаевский пр., 10.
Евтушенко, А. З.—Некрасовск., 87.
Едальский, К. К.—Серединная, 7, (Чуркин).
Езерский, Г. А.—3 Матросск., 6.
Езута, М. В.—Селенгинск., 38.
Елгин, А. Ф.—Фета, 1/3 (Океанск.).
Елизарова Н-ки—Никифоровская, 9/73.
Елисеев—Команд. пер., 20.
Еленек, М. Н.—Маковского, 43, (Седанка).
Елецкий, С. П.—Серова, 39, (Седанка).
Елкина, Г. А.—Приморск., 59, (Эгерш.).
Еловецкая, Е. И.—Читинская, 3.
Еловицкий, С. И.—Просека, 34/16/7, (19 в.)
» С. И.—5-я улица, 5 (19 вер.)
» С. И.—6 улица, 12, (19 вер.).
» С. И.—6 улица, 10, (19 вер.)
Елфимова,—Калькутская, 6, (Сад-Гор.).
Емельянец—Народн. пр., 35.
Емельянов —Инжен. пер., 12.
» А. Ф.—Обская, 4, (2 Речка).
» П. Е.—Нижнеудин., 10, (Сад-Гор.)
» —Клентальск., 7. (Сад-Гор.)
» У. Г.—1-я Бульварн., 24.
Емец, Д. П.—Лермонтовск., 45.
Емолина, И. Г.—Глинка, 31/4/9, (Седанка)
Ен-док-сями—Ольгинск., 5.
Енешина, Е. А.—Аскольдовск., 21.
Ео-фу-куй—Косой пер., 2.
Епанешникова,—3 Флотск., 42, (Эн. сл.).
Епархиальное Управление—Вс. Сибирц., 8.
Епиков, П. Н.—3 Кругов., 25.
Еппишит, И. А.—Ю.-Светл., 123, (Чуркин).
Еремеев—Малорусс., 27, (2 Речка).
Еремейчик, Ю. П.—Иркутская, 30.
Еремин, А. Т.—Волостн., 6. (Д. 1 Речки).
» А. Я.—Мельник., 98.
» В. И.—Хотинск., 71.
» К. С.—Поперечн., 4.
Еремина, А. Г.—Зейская, 27/36.
» Д. И.—4 Рабочая, 54.
Еремчук, Ф. С.—Казилов., 6.
Еркович-Ерченко—4 Круговая, 9.
Ермаков —Китайская, 77/13.
» А. С.—Вороновск., 17.
» Г. С.—Маковск., 48, (Седанка).
» Д. А.—Ремеслен., 12/5.
Ермолаев —Трудовая, 1.
» М. Я.—Славянск., 39.
Ермолаева Н-ки—Верещагина, 2, (Седанка).
Ермолинская, Е. А.—7 Матрос., 27.
Ермолов —Промеж. пер., 1, (Чуркин).
» К.—Областн., (Пл. 6 вер.).
Ерофеев —Инженерн., 5.
» П. П.—Даргомыжск., 4, (Седанка).
» Г. Д.—Саратов., 8, (Эгерш.).
» М. А.—Селенгинск., 78.
Ерошенко и Михайлов—Океанск. пр., 28/27.
Ерошкин, Б. А.—Великорусск., 10 (2 Реч.).
Ерошенко и Михайлов—Вокзальн., 10/20. (Сад-Гор.).

Ершов, А. Ф.—Народн. пр., 6/5.
» И. В.—Аксаковская, 12.
Ершова, М. А.—10 Рабочая, 6/13.
Есгин —Нижнеудинская, 3.
» А. Я.—Промежуточн. пер., 9.
Есипов,—Верхнеудинск., 4.
Ефименко, В. П.—Грузинская 3а, (2 Речка)
Ефимов, Д. М.—Верхоленск., 8.
» С. А.—Снегов. дор., 47 (Д. 1 Реч.).
Ефимова, М. С.—Сретенск., 15.
Ефиценко, Т. А.—1-я Бульварн., 21/12.
Ефремов, Д. Е.—Командир. пр., 6.
» З. П.—Володарск., 6/51.
Ефремова, Д. М. Н-ки—Игоревск., 18.
Ештокин, М. Ф.—4 Матрос., 24.
Жабин, А. В.—Центр. пр., 67а.
Жайдик, П. П.—Океанск. пр., 50.
Жак, К. Н.—Партизан. пр., 33/2.
Жамкова Ф. Ф.—В. Сибирцева, 125/38.
Жандров, Т. И.—Транспортн., 74 (Эгерш.).
Жан-ши-се—Нижнетюрем., 12.
Жариков, С. А.—Жариков. пер., 4/3.
Жариков С. А.—Светланская, 219.
Жарикова, А. И.—Светланская, 134.
» А. И.—Светланская, 189/8.
» А. И.—Вороновск., 9.
» А. И.—4 Матрос., 9.
» А. И.—Тимиряз., 8. (Океанская).
Жаров,—1-я Круговая, 24.
Жаров, А. К.—Владикавк., 32, (Энерг. сл).
Жулев, А. К.—(19 верста).
Жебровский, С. З.—Абрекская, 4.
Жебровский, С. З.—Маньчжур., 3.
Жожеренко, А. Ф.—Посьетск., 4 (Эгерш.).
Жезневский, К. Б.—Мусоргск., 2/18 (Сед.).
Жекревецкий, П. Е.—Чеховская, 18.
Железно, М. Г.—4-я Флотск., (Энерг. сл.).
Железно-дор. д.—3-я Круговая, 5, 3.
Железцов, Г. Т.—Черемух., 19.
Железцов, Т. Т. и Морозов—Военный пер., (Эгершельд).
Желиков, Ф. А.—Деревенская, 26.
Желтенко, А. А.—19 верста.
Желтенко, А. А. и Михайлов—ул. 25 Окт., 28.
Желтенко, Д. С.—Пушкинская, 59/4/2.
Желудок, Я. К.—4 Рабоч., 52.
Желтухин—Потийская, 2/10 (Энерг. сл.).
Жеребок, П. Ф.—7 Рабоч., 43.
Жерихов—7 Матр., 33.
Жерихов—Славянск., 56.
Жигалицкий—Верхнепортов., 31 (Эгерш.)
Жиганов, Д. Е.—Океанский пр., 16/29.
Жидок, М. М.—Городск. дор., 5.
Жила, Д. И.—1-ая Парковая, 17 (Гнил. уг.)
Жильцова—Гаршинск., 20.
Жирабок, П. Ф.—Авраменко, 11/2 (Эгерш.).
Жиронкин, Т. П.—В. Сибирц., 167/24.
Житков, Ф. М.—Толстовск., 29/13.
Жишкарняпи, П. И.—Ермаковск., 21.
Жмако, А. К.—Абрекская, 27.
Жованик, А. Я.—Балакирова, 11/11 (Сед.)
Жога, Н. Л.—Некрасовск., 41.
Жолобов, Е. И.—2-ая Круговая, 32.
Жолохов, М. Н.—Можжевая, 10.
Жолудева, Е. П.—Луговая, 55.
Жук, А. Я.—ул. 25 Окт., 29.
Жук, А. Я.—Пекинск., 13.
«Жук Георгий» Т-во—Китайск., 34/19.
Шефнеров., 15.
Жуклевич, М. О. н-ки—Бородинск., 23.
Жуклевич—Светланск., 176.
Жуков—Маньчжур., 17.
Жуков—Землянич., 1 (Сад-Город).
Жуков, А. А.—Федоровск., 9.
Жуков, А. И.—Комраовск., 7.
Жуков, В. С.—4 Восточн., 1 (Сад-Город).
Зейская, 6 (Сад-Гор.).
Жуков, М. Т.—Светланск., 195.
Жуков, С. А.—4 Рабоч., 64.
Жуков, Т. Г.—Белградск., 3/20/5 (Сад-Гор.)
Жуков и Мержилевский—Иртышск., 39 (2 Реч.).
Жукова, Д. И.—Волховск., 6 (пл. 6-й в.).
Жукова, Е. В.—Тигровая, 5.
Жуковский—Некрасовская, 32/6.
Жуковский—Аксаковск. пер., 4.
Жуковский, В. Н.—Трамвайн., 8/3 (Энерг. сл.)
Жуковский-жук, А. К.—Комаровск., 21.
Жуковская-Мендрина, М. В.—Абрекск., 23/22.
Жульковский, В. В.—Селенгинск., 35.
Жульцинский, А. С.—Селенгинск., 12.
Журавлев, В. Е.—Селенгинск., 22.
Журавлев, Г. Г.—Сухонск., 16/27 (2 Реч.)
Журавлев, Е.—Печерск., 18 (пл. 6-й вер.)
Областн. дор., 53 (пл. 6-й в.)
Журавлев, И. А. и Сарин, В. И.—4-ая Круговая, 12.
Журавлев, Н. К.—Ивановск., 29.
Журавлев, С.—Областн. дор., 63 (пл. 6-й в.)
Журавлева, А. И.—1-я Встречн., 5 С.-Гор.).
Журавель, В. С.—Военная, 31 (Эгерш.)
Журавель, И. А.—Толстовск., 65.
Журибеда, Ф. И.—Центр. пр., 110.
Журневич, С. А.—Загородн. дор., 4 (Гнил. уг.)
Жутипаш, А. И.—Мезинск., 9, 11 (2 Речка).
Жученко, М. В.—1-ая Бульварн., 32.
Жучков—Овражная, 2 (Сад-Город).
Жучков, В. Г.—Уездная, 7 (Д. 1-й Р.)
Забалуев, В. А.—7 Рабоч., 51.
Забелкин, Г. М.—Литовск., 10 (2 Речка).
Лезгинская, 2-а.
Забелин, Г. М.—Област. дор (пл. 6-й вер.)
Забельский, Л. К.—3 Рабоч., 16.
Забенгин, А.—Киевск. пер., 5.

Заболотный, П. Т.—Суханова, 61/3.
Забудский, Е. В.—3 Рабоч., 51.
Забузский, Е. В. и **Солодко**, К. И.—Восточн. пер., 7 (Сад-Гор).
Завадская, Х. А.—Ермаковск., 36.
Завадский, А.—Печерская, 28/27 (пл. 6 вер.)
Завадский Р. К. и **Лялькин**, К. А.—Рюриковская, 23.
Заваленко—Экспортн. (Эгерш.).
Завалко И. М.—Горийская, 5/1 (Энерг. сл.)
Заварзина, Е. И.—Семирадского, 5 (Седанка)
Завальнюк, Т. Д.—Байкальск., 17.
Заварова, Ф. И.—Бородинск., 6.
Завод винный, государств.—Центр. пр. 61-ж.
» » » » » 64.
Заводянский, М. Е.—5 Рабоч., 16/94.
Завозн. тор. склады—Китайск., 2.
Загаин, И.—2 Флотск., 5. (Энерг. сл.)
Загибайлова, А. К.—Чайковского, 15 (Сед.)
Загляда, И. С.—Центр. пр., 128.
Загоруль, Д. И.—Центр. пр., 33.
Загудаева, П. Е.—Халтурина, 4.
Загулин, Я. Д.—Цеховая, 1/9 (Чуркин).
Задежинский, С. П.—Тупой пер., 8 (Гн. уг.)
Задков, И. Н.—Володарского, 36.
Задорожный, П. А.—Крыловская, 65.
» С. П.—Грибоедовск., 57.
Заев, А. Г.—Байкальск., 18.
Заинчковский, С. А.—Севастопольск., 16 (Эгерш.)
Зайцев, А. Н.—В. Славянск., 14.
» А. Н.—Загородн. дорога, 33.
» Ю.-Светланск., 36 (Чуркин).
» А. Т.—Нижнеудинск., 11/12 »
» Д. В.—Чернышевск., 5, (Эгерш.).
» Е. В.—Маковского, 59, (Седанка).
П. Е.—Мариупольск., 51, (Чуркин).
» П. С.—Розничная, 41, (Эгерш.)
» С. И.—Симбирск., 14, (Эгерш.)
» Ф.—Област. дор., (Пл. 6 вер.)
Зайцева, Л. К.—Рюриковск., 38.
Зайченко—В.-Портовая, 16, (Эгерш.)
Закарецкий, П. Ф.—4 Рабоч., 16.
Закасовский—Селенгин., 18.
Закатов, А. Ф.—Бородинская, 35/46.
Закржевская, А. И.—Измайловск., 26, (Чур.)
» Е. Ф.—Херсонск., 8, (Чуркин).
» —Запорожск., 3 (Чуркин).
Залай-Гора, А. М.—Сцепочн., 5 (Эгерш.).
Залевский—Днепровск., 23, (Пл. 6 вер).
Залевский, М. Г.—Лазо, 21.
Залевская, К. Г.—Благовещ., 72.
Залесский, М. А.—Центр. пр., 18.
Заливанов, Н. К.—Деревенск., 12, (Д. 1 Реч.)
Залога,—Гоголевская, 35.
» —Крыловская, 8.
Замесев, А. И.—Чайковск., 8, (Седанка).
Замешалкина, Е. З.—Никольская, 91.
Замковский, Т.—Харьковск., 41, (Чуркин).
Заморский, Ф. Г.—Областной двор, 46 (Пл. 6 вер.).
Замявкин, А. Н.—Алжирская, 8/14, (С.-Гор.)
Замятин, А. И.—2-я Морская, 4.
Занадворовы, С. и Н. П.—Лазо, 19.
Зан-хе-кун—Хабаровск., 40/8.
Заныковский, С. А.—Складочн., 10, (Эгерш.)
Запинкова, Е. А.—Лейт. Шмидта, 37, (Эгер.)
Запольский, —Николаевский пр., 81в.
» Т. И.—Мельникова, 53.
Запончек, Р. А.—Линевича, 17.
Запорожец, А. Г.—Старообрядч. пер., 22/42.
Заратина, И. В.—Айвазовск., 59, (Седанка).
Зарецкая, В. М.—Тунгузская, 5.
Зарецкий,—Лезгинская, 11, (2 Речка).
Зарина, Е. Г.—Набережн., 12.
Зарины, Ю. и К. Я.—Мальцевск., 3.
Зарин, М. И.—1-я Морская, 28.
Заруба, А. М.—Нерчинск., 44/14.
» М. А.—Симфероп., 19,(Эгерш.)
» Ф. М.—Мельникова, 85.
Зарубин, Г. М.—Мельникова, 97.
Зарубов, К. Д.—Снегов. дор., (Дол. 1 Реч.)
» М. А.—Снарядн. пер., 4, (Эгерш.)
Зарудный, И. К.—Пристан. пер., 3, (Эгерш.)
» К. П.—Саратовск., 14, (Эгерш.)
Заславская, П. М.—1-я Бульварная, 30.
Засорин, Г. И.—Египетск., 26/23, (Сад-Гор.)
» Г. П.—Кременчугская, 17.
Затаковенко, н-ки—Иркутская, 32.
Затворных, Ф. Ф.—Великорусск., 6, (2 Реч.)
Затошников, А. Н.—7 Матросск., 28.
Заушкевич, Н. Т.—Мальцевск., 11.
Захаров, А.—Екатерин., 28/7.
» А. Г.—Складочн., 27, (Эгерш.).
» Г. С.—1-ая Флотск., 44/35 (Эн. сл.).
» Д. Я.—Томская, 25.
» И. Н.—Орехов. пер., 4, (Чуркин).
» К. Б.—Селенгинск., 82/42.
» С. В.—Герценск., 3.
Захарова, Е. Н.—2 улица, (Океанская).
Захарченко, Е. Г.—Город. дор., 7, (Дол. 1 Р.)
» —11 Рабоч., 7.
» Е. М.—Центр., 101.
» Е. М.—Волостн., 4, (Д. 1 Реч.)
» Е. М.—4 Рабоч., 49.
Захарьева, А. В.—Николаевск. пр., 39.
Захарьенок, С. А.—Океанск. пр., 65.
Захудаев, И. О.—5 Рабочая, 4.
Заютов,—Читинск., 52.
Заяц, С. М.—Кременчуг., 34, (Чуркин).
» Х. Г.—Кременчуг., 32, (Чуркин).
Зберамирский, А.—Читинск., 10.
Збытнев, И. Л.—Мельников., 60.

Зверев, А. А.—В.-Славянск., 41.
Зверихонин, И. Ф.—10 Рабоч., 31.
Здак, Ф. И.—Гончаровская, 10.
Здор, Е. М.—Аскольдова, 24.
Здоров, А. Д.—Сретенская, 38.
Зеегитранд, И. И.—Светлан., 127/2.
Зеленов, Ф. Е.—5 Рабоч., 20.
Зеленская, К. Г.—Благовещ., 72.
Зельманович—Коренная, 18 (Сад-Город).
» Н-ки—2-я Центральн., 8 (С.-г.).
Зендович, А. Э.—1-я Матрос., 7.
Зенин, В. А.—Полонская, 19.
» И. А.—Полонская, 17.
Зенченко, Е. К.—4 Матрос., 2.
П. С.—Водопроводн., 12.
Зепп, Г. Р.—Щедринск., 10.
Зер, Г. Ф.—Корейская, 39.
Зескевич, Ю. М.—7 улица, 18. (19 вер.)
Зиллер, А. И.—Огородная, 8. (Чуркин).
Зиллер, М.—Теребиловск.
Зильберглейт, С. И.—Рюриковск., 51/1/6.
Зильгалв, Ф. П,—Грибоедовск., 15, 17, 19, 21, 23, 13/26/18, Гоголевск., 28/10, Крыловская 12, 14, 16, 18, 20, Щедринская, 3/19.
Зиндович, В. Н.—Ивановск., 1/2.
» Л. Э.—7 Матрос., 7.
Зиненко, З. К.—Некрасовск., 75.
Зинков —Ялуторовская, 10.
» П. А.—Сухановск., 22, (2 Речка).
Зиновьев, И. Г. и **Левашева**, М. П.—Вятская, 6, (Сад-Гор.).
Зиновейкина, Е. Г.—Гоголевск., 13.
Зинько, —Кременчугск., 9, (Чуркин).
» П. А.—Ишимск., 33, (2 Реч.)
Зинькович, А. Я.—12 Рабоч., 37.
Зинченко, А.—Кубанск., 4, (2 Речка).
» П. С.—Водопроводн., 12.
Зирнис, И. М.—Белинская, 9 (Океанск.)
» И. М. Лазо.
Злобин, А. С.—Посьетск., 34.
Злобина, И. И.—11 Рабоч., 12.
Змиевский—Польская, 5/30 (2 Реч.)
Зобнина, И. И.—Черепановск., 22/5.
Зозуля—Транспортн., 65 (Эгерш.)
» Л. П.—Партиз. пр., 59.
» М. А.—Лермонтовск., 73.
М. П.—Экспортн., 52 (Эгерш.)
Золото—Абхазская, 15 (2 Реч.).
Золотарев, В. Д.—Свветлан., 146/5.
» Г. Е.—3 Рабоч., 2.
» М. В.—Светланск., 203.
» Ю. Е.—7 Матрос., 10.
Золотарева, М. Н.—1 Садовая, 7.
Золотов, Г. Е.—Вс. Сибир., 147.
Золотовский, Г. С.—Лейт. Шмидта, 21 (Эгерш.).
Золотухин—Лисабонская, 5/3.
Золотухин, А. Д.—Тигровая, 13.
» А. Д.—Пекинская.
» В. Д.—Рюриковск., 48/3.
» Н. А. и Г. А.—Жариковск., пер. 5
Золотухина—Бородинск., 50.
Зонов, Ф.—Тобольск., 5.
Зонова, А. А.—Пристанск. пер., 3-в (Эгерш.)
Зорин, В. И.—Шведская, 3 (Сад-Гор.)
» И. Г.—Мариупольск., 21 (Чуркин).
» И. М.—Лазо, 25.
М. И.—1 Матрос., 2.
Зороастров, А. А.—В. Портов., 34 (Эгерш.)
Зотов и Поляруш—Харьковск., 38 (Чуркин).
Зотова—Селенгинск., 17.
Зубальский—Трудовая, 3 (Чуркин).
Зубарев, Е. П.—Алтайская, 3.
Зубарев, Р. В.—Селенгинск., 101/39.
Зубарева, А. И.—Семеновск., 19.
» Н-ки—Пряничникова, 8 (Седанка).
Зубачев, М. Т.—Пестеля пер., 9/57 (Эгерш.)
Зубов, В. Ф.—Волынск., 17 (Чуркин).
» Ф. В.—Ремеслен., 14. »
Зубова, А. П.—Толстовск., 9.
» В. Г.—Глинки, 1/4 (Седанка).
Зубков, М. А.—Садов. пер., 1.
Зубцов, А. Ф.—Хотинская, 75 (Чуркин).
» А. Ф.—Анапская, 1. »
Зубченко, Н. Н.—Верхоленск., 17.
Зуга, И. В.—Селенгин., 53.
Зуев, А. И.—Вс. Сибирц., 149.
Зуева, А. Г.—Центр. пр., 102/8.
Зусман, А. И.—Маньчжур., 16/10.
» Е. Я.—4 улица, (19 вер.).
» Ф. А.—Гайдамакск., 5.
» И. Ф.—Абрекская, 7.
Зыбко, А. П.—Невская, 6 (пл. 6 вер.).
Зыков, М. А.—7 Матр., 47.
Зырин, Р. Я.—Черемуховск., 15/71 (Чурк.)
Зюбин—Костомар., 10.
» И. П.—Авраменко, 7 (Эгерш).
» И. П.—Уфимск., 5.
Зюзюра, А. С.—Сухонск., 8 (2 Речка).
Зюков, Д. Ф.—Центр. пр., 152/58.
Зюкова—Врачебн., 6.
Зябкин, Г. С.—Белинского, 27/15 (Океанск.)
Зябкон, Ф. Х.—Могилевск., 4 (Чуркин).
Зязин, И. Н.—Покровск., 2/38.
Иваненко, Е.—Элеваторн., 32 (Эгерш.).
Иванина, М. И.—4 Рабочая, 29.
Иванников, И. И.—Симферопл., 3 (Эгерш.)
» С. А.—Айвазовск., 46 (Седанка).
» С. А.—Шевченко, 14 (Океанск.)
Иванов—Великорусск., 22 (2 Речка).
» А. В.—2 Матрос., 3.
» А. И.—Светланск., 2.
» А. Т.—Ивановск., 31.

Иванов, В. В.—Светлянская, 123.
» В. И.—6 Матрос., 9.
» В. И.—7 Матрос., 29.
» В. И.—Светл., 120/4.
» В. Н.—4 Круговая, 7.
» В. П.—Последн., 70/21 (Сад-Город).
» Г. Т.—25 Октября, 35/16.
» Г. Т.—Набережная, 26.
» И. А.—В.-Славянск., 39.
» И. И.—Семеновск., 10.
» И. Н.—Водопровод., 7.
» К. П.—Уральск., 4 (2 Речка).
» М. Е.—Горная дор., 5 (Дол. 1 Речки).
» М. И.—2-я Встречн., 6/17 (С.-Гор.).
» М. С.—Потийск., 1 (Энерг. сл.).
» Н.—Печерск., 10 (пл. 6-ая в.).
» Н. А.—8 Рабочая, 57.
» П. И.—7 Матрос., 31.
» П. И.—Дзержинск., 51.
» П. С.—Глинки, 29 (Седанка).
» С. А.—3 Флотск., 9 (Энерг. сл.).
» С. И.—Центр. пр., 8.
» С. С.—Линейная, 33.
» Т. Г.—2 Рабоч., 47.
» Т. И.—6 Матр., 6.
Иванов-Сажнов, С. Н.—4 улица, 9/33 (19 в.)
Иванова—Лейт. Шмидта, 3 (Эгерш.).
» А.—3 Флотск., 6 (Энерг. сл.).
» В. С. н-ки—5 улица, 13/22 (19 вер.)
» Е. И.—1 Северн., 22/24.
» Е. Н.—7 Рабоч., 13.
» Е. Ф.—Сотская, 8 (Дол. 1 Речк.)
» М. Е.—Нерчинск., 34.
» М. С.—1 Флотск., 12 (Энерг. сл.)
» Н. В.—Харьковск., 14 (Чуркин).
» П. И.—Светл., 211/7.
» П. И.—Некрасовск., 4.
» С. н-ки—Дзержинск., 21.
» С. А.—Северн. пр., 1-б.
Иванова-Москвина, Т. И. н-ки—Семенов., 9.
Ивановская, А. Я.—Благовещ., 34.
Ивановский, К. А.—Проселочн., 3 (Дол. 1 Р.)
» С.—Городск. дор. »
Ивановы, Д. и К. В.—Тобольск., 20/61.
Иванцов, А. М.—Океанск. пр., 20.
Иванченко—Трудовая, 40 (Чуркин).
» Черемухов., 11/2 »
» Г. И.—Полетаева, 14/1 (Седанка).
Иванчишин, Е. И.—Державинск., 46/1.
Иванюс, Е. С. и **Микеда**, Е. М.—Проселочная, 4 (Дол. 1 Реч.).
Иванют, А.—Шкотовск., 6 (Сад-Город).
Иваницкий—Коренная, 2/7.
Ивасюк, К. А.—Промежуточн., 3.
Ивахно, Г. И.—Тюменьск., 2.
Ивашин, Ф. И.—Пихтовая, 19 (Чурк.)
Ивашкевич, Х. А.—Дзержинск., 55.
Ивашко, И. И.—Пробков. пер., 6 (Чурк.)
Иващенко, А. Н.—Тунгузск., 7.
» С. И.—Игоровск., 1/19.
» Я. Р.—3 Кругов., 28.
Ивченко, И. М.—Сретенск., 26.
» Ф. Т.—Симфероп., 6 (Эгерш.)
Игнатенок, П. М.—Просека, 2/16 (19 вер.)
Игнатов, И. Ф.—Крапоткина, 11/10 (С.-г.).
» Я. Е.—Бийская, 2.
» Я. К.—3 Рабоч., 59.
Игнаторова, М. З.—1 Рабоч., 49.
Игнатьев, А. И.—Великорус., 14 (2 Речка).
» С. А.—Переселенч., 7 (Дол. 1 Реч.)
Идышко—Граждан., 4/47 (Сад-город).
Иен-кан-уши—Хабаровск., 50.
Изюмец, К. М.—Кременчугск., 4 (Чурк.).
Икеда—Уездная, 6 (Дол. 1 Речки).
Иконников, Н. Н.—6 Рабоч., 34.
Иконникова и Плювский—Коммуны 11/25. (Сад-Город).
Илашвили, В. Г.—Чайковск., 12/7 (Седан.)
» Е. А.—Пихтовая, 2/39 (Чурк.)
Ильин, И. Г.—7-ая Рабоч., 58.
Ильина, А. К.—Бородинск., 68.
Ильичев, В. К.—5 Рабоч., 42/11.
Ильиченко, И. А.—Мариупольск., 7 (Чурк.)
» Ф. А. и Домницкий, Г.—Игоревская, 5.
Ильницкий, Е. Е.—6 Рабоч., 61.
Ильяшенко, И. П.—Грибоедовск., 46.
» П. Е.—Державинск., 57.
Ильяшевич, С. П.—Транспортн. пер., 50.
Илюхова, М. Т.—Выселковая, 12 (Дол. 1 Р.)
Имано—Шишкина, 39/6 (Седанка).
Имарун, Ф. И.—Сельская, 4 (Дол. 1 Речки).
Имбицкий, С.—Камская, 13 (пл. 6-ая в.)
Имрот, К. А.—Читинск., 23/33.
Имченко, Г. Я.—Туркменск., 12 (2 Речка).
Инвалидный дом—Маковск., 3 (Седанка).
Ингистова, А. Ф.—Игоревск., 8.
Инзель, О. С.—3 улица, 2 (19 верста).
Иноземцев, Н.—Международн., 12/18 (Сад-Гор.).
» Н. Н.—Некрасовск., 65.
» Ф. М.—Запорожск., 68 (Чурк.).
Инженерн. вед.—см. список казен. зданий.
Интенд. склад—Южно-Светл., 92 (Чурк.).
Инфантов—Линевича, 32.
Иогансон—Осовецкая, 10 (Сад-город).
» В. К.—Опорная, 18/7 (Сад-гор.).
Иоселевич, Л. М.—Суйфунск., 25.
Иосида—25 Октября, 62.
Ипподром—Беговая, 6 (Гнил. уг.)
Ирилена, М. Н.—Пироксил., 17 (Эгерш.).
Иронин, И. А.—Малорусск., 9 (2 Речка).
Иршенко, В. А.—2-я Линейная, 7/11 (С.-г.).
Исаев, П.—Середин., 13 (Чурк.)

Исакова, В. М.—4 Круговая, 4-а.
» Е. Н.—Куринск., 41 (пл. 6-ая в.)
Исакович—Коренная, 29 (Сад-Город).
Исачкин, С. Е.—6-ая Рабоч., 8/10.
Искутов, К. И.—Крыловск., 78.
Исмадинов, А. и Казаков, Т. М.—Ремеслен., 15-а (Чуркин).
Исо-ой-би—Хабаровск., 6.
И-хен-зан—Суворовск., 7/17.
Иценко, О. С.—Авраменко, 23 (Эгерш.).
Ишикарюк, И. П.—Батумск. пер.
Ищенко—Державинск., 67.
» А. М.—Дорогомыжск., 10 (Седанка).
» Е. И.—5 Матрос., 24.
» И.—Двинская, 20/4 (2 Речка).
» М. Д.—Лейт. Шмидта, 8 (Эгерш.)
» М. Д. » » 19 »
Кабанец, И. С.—4-я Круговая, 18.
Кабанов, Е. А.—Ангорск., 3.
Кабушка, Т. Д.—4-я Круговая, 15.
Каверников, В. М.—Толстовская, 16.
Калановский, В. В.—Глинки, 26.
Каде, И. И.—Экспортн., 12 (Эгерш.).
Кадахов, Х. Т.—Иртышская, 7/9 (2 Реч.).
Казак.— Испанск., 24/15 (Сад город).
Казак, Э. А.—Светланская, 81.
Казакевич, Б. Г.—Тургеневская, 2.
Казакевич, И. М.—Всев. Сибирц., 71.
Казаков,—Томская, 16.
Казаков, В. Л.—Грузинская, 38.
Казаков, И. З.—Некрасовская, 39/13.
Казаков, К. С.—Ермаковск., 14.
Казаков, С. М.—Комаровск., 31.
Казаковский, А. С.—Томская, 43/29.
Казанин.—Харьковск., 30 (Чурк.).
Казанцев.—Саперн. гора, 2 (Эгерш.).
Казанцев, И. Н.—Поперечн. туп., 1/17.
Казанцева, Д. С.—Алтайская, 35.
Казанцева, Е. В.—Щедринская, 12.
Казанцева, Р. Э.—Дзержинского, 43.
Казарцев, А. В.—Областная дор., 25.
Казин, Э. Я.—Испанск., 14/5.
Казуцкий, Е. О.—Линейная, 20.
Кайгородов, Е. Л.—2-я Рабочая, 35.
Кайгородов, П. Г.—Киевск. пер., 4.
Кайда, К. И. и Бражников.—Океанск. пр., 10.
Кайдуков.—Сад-город., 10/14 (Сад-гор.).
Кайтуков.—Толстовская, 57.
Кайтуков, И.—Мезенская, 2.
Какоркин, И. М.—Пробков. пер., 7.
Калаганова—Светланская, 95.
Калайда.—Ильмовск. пер., 3/4-а (Чурк.).
Калайда, М. Е.—Всев. Сибирц., 52
Калафут, А. К.—Ильмовск. п., 1/16 (Чурк.).
Калашин, М. Л.—Харбинск. пер., 3.
Калашников, Д. И.—Рюриковск. пер., 6/6.
Калашников—Трудов., 18 (Чуркин).
Калашников—Литейн., 85 (Эгерш.).
Калашников, Л. В.—3 Флотск., 33 (Эн. сл.).
Калашников, М. И.—Пробк. пер., 11 (Чурк.).
Калашников, П. К.—Карск., 5 (Энерг. сл.).
Калвашвили—Океанский пр., 33.
Каленко—Никол. пр., 8-а.
Каликанов, Н. Н.—н-ки—Семеновск., 18.
Калилис, Ф. Д.—Суховская, 49.
Калинин, А. А.—Нижнеул., 14/2.
Калинин, Я. К.—1 Рабочая, 15.
Калиничев, С. А.—Запорожск., 34.
Калиниченко, Х. И.—Складочн., 16 (Эгерш.).
Калиниченко, Т. И.—Экспортн., 36/47 (Эг.).
Калиниченко, А.—Северный пр., 1.
Калинкин, И. С.—Перекопн. пер., 7 (Эгерш.).
Калинов—Можжевельн., 8 (Чуркин).
Калинов, К. К.—Запорожск., 12 (Чуркин).
Калиновский, П. Ф.—Владикавк., 4/3 (Энерг. слоб.).
Калиновский, С. Ф.—Владикавк., 6 (Эн. сл.).
Калистратов, Г. К.—Ремеслен. (Чуркин).
Калита, М. Г.—Горн. пер., 6/10.
Калич, В. М.—4-я Центральн., 9 (Сад-Гор.).
Калмудский, И. Е.—Беговая, 23 (Энерг. сл.).
Калмыков, И. Н.—Лейт. Шмидта, 33 (Эг.).
Калмыков, С. А.—Трудов., 6 (Чуркин).
Калугина, А. С.—Запор., 95 (Чуркин).
Калужа, М. И.—Берегов., 5 (Чуркин).
Калягина, Т. М.—Малорусск., 31 (2 Речка).
Калмалтдинов—Интернац., 37 (Чуркин).
Камболова, Д. И.—Корякинская, 35.
Каменев, Е. Д.—Кременчугск., 12 (Чуркин).
Каменев, Ф. Д.—Карымск., 10/7, 10/8.
Каменюк, С. С.—Малорусск., 5.
Каменюк, Ф. С.—5/назв., 2.
Каминский, А. А.—Батумск. пер., 25 (Энерг. слоб.).
Камнев, Е. В.—Областн. дор., 121 (пл. 6 в.).
Камышин, О. Т.—Центр. пр., 36.
Камышинцев, И. М.—Черемух., 36.
Кан, А. В.—Карякинская, 10.
Канашев—8 Рабочая, 14.
Кандауров, В. А.—Народн. пр., 49/37.
Кандеев, М. И.—Гостин., 17 (Эгерш.).
Кан-мен-е—Никольск., 5.
Каноненко—Селенгинск., 71.
Канунников, Л. А.—Северн. пр., 2.
Канцичук, А. И.—Центр. пр., 144.
Као-сен-хао—Суворовск., 12.
Капияни—Осовецкая, 16 (Сад-Город).
Капустин, П. Н.—1-я Центральн., 3 (С.-г.).
Капустян, Ар.—Успенского, 7 (Океанская).
Карабельников, Д. А.—Писаревск., 29.
Каровай, М. Е.—Океанский пр., 21.
Караев, Ф. Б.—Мальцев., 13/68.
Караев, Ф. И.—Пушкинская, 68.
Карандашев, Н. Д.—Клевера, 27/32 (Сед.).

Карантинный дв.—Трактов., 4 (бойня).
Карасев, К. А.—С.-Суйфунск., 9.
Карасева, П. Т.—Игоревск., 16.
Карасева, С. П.—Фонфиз., 3.
Каратаев—7 Рабочая, 56.
Караулов, А. П. и **Паргачевский**, Ц. И.—Центр. пр., 50.
Карачинский—Запорожск., 80.
Кардаш, П. А.—3 Круговая, 16.
Карелин, А. А.—Ясенов., 15/13 (Чуркин).
Каретников, А. Ф.—Тираспольск., 4 (Чурк).
Каретников, А. Ф.—Тираспольск., 4 (Чурк.). и Ольховая, 23.
Кариополи, И. Г.—Косой пер., 2.
Карипидис—Светланская, 155.
Карковина, А. Ф.—5 Рабочая, 61.
Каркущевская, П. Ф.—Грибоед., 75.
Кармаев, И. Е.—1 Северн., 11.
Кармзина, П. Ф.—2 Бульварн., 7/7.
Карпельня, А. Ф.—Толстовск., 84/12.
Карпельня, З. В.—Никольск., 77/15.
Карпельня, И. В.—Светланская, 84.
Карпенко—5 Матросская, 29.
Карпенко, В. М.—Линейная, 33.
Карпенко, Д. М.—Теребил., 32.
Карпенко, Д. С.—Серединная, 10 (Океан.).
Карпенко, И. В.—4 Флотск., 11 (Энерг. сл.).
Карпенко, И. С.—Майкова, 4 (Океанская).
Карпенко, М. Е.—3-я Центр., 1 (Сад-Гор.).
Карпенко, М. И.—Океанский пр., 34 и 2-я Центральн., 2/60 (Сад-Гор.).
Карпенко, Н. И.—Океанский пр., 30/20.
Карпенко, Н. М.—Коренная, 12 (С.-Гор.).
Карпенко, Ф. В.—Могилевск., 10 (Чуркин).
Карпов, И. И.—Светланская, 142/5.
Карпов, Н.—Корейск., 23.
Карпов, Н. В.—Лесной пер., 3 и 1 Парков., 25 (Гнилой Уг.).
Карпополи, Г. И.—25 Окт., 34.
Картавенко, Р. Е.—1 Круговая, 3.
Карташев, В. Е.—Уфимск., 1 (Эгерш.).
Карташев, В. С.—Аврам., 4 (Эгершельд).
Карчагин, Т. Д.—Линевича, 6.
Карчевский—Посьетская, 37.
Карчуганов, Н. Г.—4 Матросская, 30.
Карякин—11 Рабочая, 13.
Карякин, А. И.—Гоголевская, 1.
Касирацкий—Майкова, 10 (Океанская).
Каспер, В.—Окская, 2 (пл. 6 версты).
Касперов, И. А.—Волковск., 5 (пл. 6 в.).
Касс—4 Рабочая, 62.
Касьянов, А. А.—Аскольдовск., 29.
Касюк, Н. Л.—Куринск., 42 (пл. 6 версты).
Катина, М. В.—Славянская, 12.
Катрич, Б. С.—4 Флотск., 29
Катриченко, С. П.—Складочн., 8.
Катрушенко, И. С.—Кедровая, 6.
Катуков—Отлогая (буферн.), 8.
Катчан—Пекинская, 16.
Катчан—25 Октября, 26.
Катчан—Светланская, 19/21, 17.
Катишн, В. М.—Океанский пр., 25.
Кауман, Ч. Д.—3-я Центр., 11/11 (С.-Гор.).
Каутин, И. Д.—Горн. дор., 9
Кауфман, Е. И.—Брюлова, 2 (Седанка).
Кауфман, Е. Ц.—Глинки, 11 (Седанка).
Кафтя, И. А.—Складочн., 43 (Эгерш.).
Кахарук, И. С.—2 Рабочая, 41.
Кахно, Д. Д.—Черепановск., 53/5.
Качаев, А. М.—Лермонт., 15, 20.
Качаев, М. М.—Лермонт., 20.
Качан, Р. И.—Амурск., 54.
Качин, Д. Л.—Бородин., 8.
Качияни—Ялтинск., 12 (Сад-Город).
Качур, Ф. Н.—Водопров., 8.
Кашин, В. М.—Океанский пр., 25.
Кашицын, И. М.—Измайловск., 10/4.
Кашкин—Карамзинск., 2/47.
Кашталапов, А. А.—Деревенск., 9.
Кашляк, Г. С.—3 Круговая, 14.
Кеан-кин-шин—25 Октября, 26.
Кварцев—Народн., пр., 31.
Квасков, К. М.—Ботанич., 45.
Квасников, И. Д.—Луговая, 8.
Квасов, Ф.—Куринск., 27 (пл. 6 версты).
Квачина, К. В.—Светланская, 171.
Квачко—Садовый пер., 11.
Квачко, Ф. А.—ул. Буссе, 4/39.
Квочина, К. В.—Светланская, 171 и Разина, 20/17 (С.-Гор.).
Квятковская, А. А.—11 улица, 10 (19 в.).
Квятковская, В. П.—Ясеновск., 19 (Чуркин).
Кеварков—1 Мая, 8/7.
Кеир—Бородинская, 41.
Кельчевская, Е. Н.—Лермонтовская, 33.
Кеммер, Ф. Ф.—Бородинская, 7/8.
Кенгер, У. К.—Бородинская, 41.
Кеппель, А. Н.—Линейная, 29/6 (Эгерш.).
Керенцев, М. И.—Козилов., 12 (Чуркин).
Керлин, Н. И.—Линейная, 72.
Керн, М. П.—Областн. дор., 77 (пл. 6 в.).
Кернер—Комаровская, 17.
Кернер, Е. В.—Китайская, 27.
Кестлер, Н. А.—Дзержинск., 59.
Кечуткин, И. Е.—Фастовск., 13 (Чуркин).
Кибич, К. С.—Толстовск., 69/21.
Кижевич, Ф. Г.—11 улица, 4 (19 в.).
Кизеветтер, С. А.—Сухановская, 14 и Пушкинская, 50.
Кизинец—Горная, 34.
Киков, С. Ф.—Складочн., 24 (Эгерш.).
Киловский, н-ки—Крыловск., 3.
Ким—Рюриковск., 49.
Ким, А.—Амурск., 9/5.

Ким, А.—Железнодор., 2.
Ким, А.—Комаровская, 6.
Ким, А.—Сеульская, 3.
Ким, В.—Мельникова, 16.
Ким, И. М.—Благовещ., 30.
Ким, Л.—Хабаровск., 4.
Ким, Н. Н.—Уткина, 3.
Ким, Р.—Сретенская, 7.
Ким-бен-хай—Никольск., 25.
Ким-бен-хы—Томская, 15/5.
Ким-вон-боле—Хабаровск., 50.
Ким-джа-рок—Никольск., 22.
Ким-джан-со.—Никольск., 42.
Ким-до-сен—Томская, 13/2.
Ким-его—Амурск., 16.
Ким-зын-фун—Хабаровск., 36.
Ким-ин-хан—Хабаровск., 15.
Ким-ка-бош—Черепановск., 9.
Ким-кван-чук—Томская, 9.
Ким-кидю—Амурск., 8.
Ким-кису—Железнодор., 4.
Ким-куан-сен—Никольск., 32.
Ким, М.—Черепановск., 45.
Кимов—11 Рабочая, 34.
Ким-пин-тыш—Амурская, 10.
Ким-полотонин—Черепановск., 45.
Ким, П.—Мельникова, 20.
Ким-сен-де—Черепановск., 27.
Ким-сен-чжун—Никольск., 11.
Ким-сын-джун—Никольск., 3.
Ким-сян-чжчун—Сеульск., 14.
Ким-те-бон—Хабаровск., 5.
Ким-хак-ман—Томская, 11.
Ким-хан-ман—Никольск., 1.
Ким-ха-сек—Железнодор., 6.
Ким-ца-ю—Томская, 7/1.
Ким-чи-бо—Хабаровск., 7, 19.
Ким-чу-ир—Никольск., 27.
Кинтева, А. И.—Екатерин., 24/19.
Кинтов—Толстовск., 19.
Киняк, И. А.—Океанский пр., 49.
Кинякин, А.—Онежск., 13 (пл. 6 в.).
Киосинша—1 Мая, 10.
Кипятков, И. А.—5 Рабочая, 20.
Кирашук—3 Круговая, 22.
Киридиянки—7 Рабочая, 29/26.
Кирдода, М. П.—Герценск., 6.
Киреев—7 Матросская, 24.
Киреев, И. И.—Полонская, 11.
Киреев, Ф. П.—Володар., 5 (Эгерш.).
Кириенкова. П. Т.—Семирадск., 8 (Седанка).
Кирик, А. В.—Нерчинск., 26.
Кирикович, М. П.—Нижнеуд., 8.
Кириленко, И. К.—Сухановск., 7.
Кириленко, Ф. Х.—Вороновская, 15.
Кириллов—7 Матросская, 3.
Кириллов—Литовск., 9/3 (2 Речка).
Кириллов—Малорусск., 10 (2 Речка).
Кириллов, А. Ф.—Московск., 5.
Кириллов, Д. Н.—7 Рабочая, 41.
Кириллов, О. П.—Байкальск., 38.
Кириллов, Т. В.—Пересел., 4 (Эгерш.).
Кириллов, Т. Т.—Светланская, 201.
Кириллов, Ф. С.—В. Сибирцева, 36.
Кириллов, Ф. В.—Лейт. Шмидта, 31 (Эг.).
Кириллова, Н-ки.—Крыловск., 3.
Кириллова, А.—Литовская, 6 (2 Речка).
Кириллова, М. В.—Семирадск., 10 (Седанка).
Кириллова, Т. Т.—4 Матросская, 11.
Кирилюк, П. Н.—Толстовск., 65.
Кирина, А. В.—Нерчинск., 26.
Кириченко—12 Рабочая, 19.
Кириченко, А. П.—11 Рабочая, 19.
Кириченко, П. К.—Селингинск., 117/183.
Кирка—Пушкинская, 12/1.
Кирпань, А. П.—Окская, 6 (пл. 6 в.).
Кирпичников, Т. А.—Северн. пр., 16/1, 18-а.
Кирсанов, А. И.—Ю.-Светл., 102 (Чуркин).
Кирюшкин—Нерчинск., 8.
Киселев, А. А.—Гоголевская, 3.
Киселев, А. К.—Складочн., 15/13 (Эгерш.).
Киселев, М. А.—Крыловская, 38.
Киселева, А. В.—Линейная, 29/5.
Киселева, Е. М.—Грибоед., 29/27.
Киселенко, К. Я.—Ручейк. дор. (Гнил. уг.).
Кислица, Ф. З.—4 Рабочая, 43.
Кислицын.—Горная, 15.
Кислицын, Я. Т.—Северн. пр., 13.
Кислов, И. А.—Деревенская, 15.
Кислов, М. К.—Имеретинская, 4/8.
Кисляков, М. В.—Анютинск., 6/4 (С.-Гор.).
Кисляков, Н. В. и Бобков, В. Д.—Линейн., 39.
Кисян, Т-во.—Тюремная, 31.
Китайское Кон-во.—Пушкинская, 19.
Китайская Куш-ня.—Корейская, 30.
Китайское О-во.—Амурская, 21.
Китайская школа.—Базарная, 14.
Кит-цай, н-ки.—Пекинская, 10.
Кифорский, О. В.—Рюриковская, 21.
Ки-хин.—Амурская, 46.
Киц, С. Г.—3-я Северн., 8/1.
Кичигин, И. Г. и Поляков, В. И.—Трудов., 42.
Кишивский.—Пристаньск., 5.
Кишкина, Е. С.—Васильковская, 7.
Клайда, М. Е.—Новгор. пер., 10.
Классовский, А. П.—Мельникова, 70.
Клевер, Н. И.—Осетинск., 4 (2 Речка).
Клевко, С. Н.—Транспортн., 13/10 (Эгерш.).
Клевцова, К. А.—3-я Матросская, 2/11.
Клентак, н-ки.—Вс. Сибирц., 61, Новгородн. пер., 15.
Клентак, М. С.—Вс. Сибирцева, 63.
Клеменчук, Г.—Ю.-Светланск., 87.
Клепиков, А. Н.—Татарск., 5 (2-я Речка).

Клеплев, А. Т., н-ки.—Рюриковская, 57.
Клечкина, С. М.—Тигровая, 6.
Кликов, А. К.—Полевая, 9.
Климачевич, А. И.—Трамвайн., 28 (Эн. сл.).
Клименко, И. Ф.—Двурог. овр., 2 (Эгерш.).
Клименко, К. П.—С.-Суйфунск., 18.
Клименко, М. Г.—Горийская, 17.
Клименко, Н. Т.—Литовск., 1/52 (2 Речка).
Климковский, Н. И.—13 Рабочая, 1.
Климов, А. В.—Центр. пр., 81.
Климов, А. М.—Снегов. дор., 17.
Климов, Е. Ф.—Патрокл., 2.
Климов, Т.—Толстовская, 81.
Климов.—3-я Круговая, 36.
Климова, М. Е.—Народн. пр., 29.
Климова, Ф. Г.—Игоревская, 7.
Климковский, Н. И.—Селенгинская, 119/1.
Климович, Т. И.—Вс. Сибирцева, 110/22.
Климюк, С. В.—Селенгинская, 6.
Клинова, Е. И.—Грибоедовская, 91.
Клиценко, С. Г.—Айвазовск., 25 (Седанка).
Клич, В. М.—Главная, 31 (Сад-город).
Клок, М. И.—Амурская, 56.
Клочков, М. М.—Комаровская, 33.
Клочкова, М. И.—2 Круговая, 42.
Клундук, И. П.—Горная, 39.
Клыпов, А. Н.—Полесская, 9.
Клюева, Е. Д.—Тургеневская, 48.
Клюкин, И. А.—Отлогая, 4.
Клюкина, Ф. М.—10 Рабочая, 8.
Ключ, А. В.—4 Рабочая, 41.
Ключегарский, А. В.—12 Рабочая, 43/41.
Клявон, О. Я.—Восточн. пер., 10, Землянич-ная, 33.
Кнеппер, К. А.—6 Матросская, 12.
Кнорринг, К. Г.—Восточн. пер., 6/1/29 (Сад-Город).
Кныги.—Лезгинская, 21 (2-я Речка).
Кобанец, Г. Ф.—1-я Парков., 15 (Гнил. уг.).
Кобе, С. А.—Селенгинская, 15.
Кобелевич, А. А.—Благовещенская, 14.
Коберник, В. М.—Толстовская, 16.
Коберников, М. В.—Гончаровская, 9.
Кабзарев.—Инженерная, 2.
Кобцов, Ф. С.—Тунгузская, 16.
Кобыльченко, А. М.—Айвазовск., 21 (Сед.).
Кобыльченко, М. Ф.—Бородинская, 28.
Ковалев, А. Е. и **Сабульченко**, И. Я.—3 Во-сточная, 16/6 (Сад-Гор.).
Ковалев, Е. Д.—Володарская, 42.
Ковалев, Е. Г.—Амурская, 76.
» С. С.—Ю.-Светланская, 27 (Чурк.).
» С. Т., н-ки и **Фетисова**, Н. П.—Вс. Сибирцева, 129.
Ковалева, н-ки.—Комаровская, 36.
» Н. Е.—2-я Рабочая, 4.
Ковалевич, М. В.—Ивановск., 49 (Эн. сл.).
Ковалевские, В. И. и П. А.—Ю.-Светлан., 82 (Чуркин).
Ковалевский, В. А.—Верхоленск., 27 (Чурк.).
Ковалевских, Ю. А.—Корельск., 5/38 (2-я Речка).
Ковалек, И. М.—Ханск. пер., 7 (Эгерш.).
Коваленко.—Кременчугская, 10.
» И. А.—2 Бульварная, 18.
» И. И.—Город. дор., 15 (д. 1 Реч.).
» М.—Волховск., 17 (Пл. 6 вер).
» М. С.—Ялтинская, 11/4 (Эгерш.).
» М. С.—1-я Рабочая, 6.
» М. С.—Колымская, 6.
» Н. П.—Крыловская, 17.
» Т. К.—1 Круговая, 2/1.
» У. И.—4 Матросская, 5.
» Ф. Г.—Суханова, 28.
» Ф. Г.—Игоревская, 20.
Ковалик.—Великорусская, 15 (2 Речка).
» —Транспортная, 35 (Эгерш.).
Коваль.—Иркутская, 47.
» —Авраменко, 17 (Эгерш.).
» —Линейная, 83.
» —Великорусская, 2 (2-я Речка).
» А. А.—Глинки (Седанка).
» Д. Г.—Саратовская (Эгерш.).
» Д. К.—Тюкалинская, 4/30. (Эгерш.).
» Е. И.—Розничная, 29 (Эгерш.).
» Н. И.—Кахетинск., 3 (2 Речка).
» Ф. А.—Абрекская, 16.
Ковальский, А. С.—Ореховый пер., 3 (Чурк.).
» В. И.—Лазо, 16.
» И. В.—Куприан. пер., 5.
» Я. В.—Коренная 14/27. (Сад-город).
Ковальчук, Г. Н.—Центральн. пр., 20.
» М. Ф.—Складочн., 47/10 (Эгер.).
» Т. Я.—Загородная дорога, 26 (Гнил. уг.
» Я. Р.—4-я Рабочая, 2.
Ковасеров.—Загородн. дор., 8 (Гнил. уг.).
Ковенко, С. Е.—Харьковск., 16 (Чуркин).
Коверник, Ф. А.—Тюменская, 8.
Ковков, С. Н.—Сухонск., 3 (2-я Речка).
» Ф. Т.—Уральская, 2 (2-я Речка).
Ковнацкая, А. У.—Черноморская, 9 (Бойня).
Ковня.—Линейная, 83.
Ковтун, В. А.—Черноморская, 9 (Бойня).
» Ф. Е.—2-я Матросская, 9.
Ковченко, Д.—Куприан. пер., 7.
» Д. П.—Поленова, 10/3.
» М. П.—Некрасов., 8/8.
Ковчина, К. В.—Тунгусская, 2.
Ковылин и **Мартьянова**, Е. Ф.—Казатинск., 2 (Чуркин).
Ковязина, М. А.—7-я Матр., 43.
Когай.—Иманская, 22/3.

Когут, Ц. Т.—Лезгинская, 27 (2-я Речка).
Кодочегов, П. Д.—Селенгинская, 90/46.
Кодо-шуни.—Хабаровская, 30.
Кодьяк, Е. Я.—Черемуховая (Чуркин).
Кожанов, И. И.—Селенгинская, 20.
» М. Р.—Грибоедовск., 62.
Кожанова, Е. А.—Новгород. пр., 16/79.
Кожевников, С. В.—Суханова, 7.
» А.—Антгорская, 33 (Эгерш.).
Кожейкин, П. Ф.—Экспортн., 33.
Коемякина, О. Т.—Горная, 7/26.
Кожемятов, Ф. Т.—Двуроги́й овр., 3 (Эгерш.).
Коженков, А. И.—Пороховая, 8.
Кожин.—Куприянск. пер., 4.
Кожухарь.—Онежская, 1 (Пл. 6 вер.).
Козак, Э. А.—Лескова, 6/5 (Океанская).
Козаков, С. И.—Комаровская, 31.
» В. И.—Имеритинская, 35 (2-я Речка).
Козанбурова, П. С.—Ярославск., 24 (Эгерш.).
Козорезов, Н.—Очаковская, 13 (Чуркин).
Ко-зан-зюли.—Сеульская, 16.
Козерад, П. А.—7-я Матросская, 16/43.
Козий, Ф. П.—Кременчугск., 13 (Чуркин).
Козин, М.—Хоперская, 12/14 (Пл. 6 вер.).
Козинеп, И. Г.—Горная, 34.
Козликов.—Пожарная, 30 (Эгерш.).
Козлинский, Л. В.—4 Матросская, 4.
Козлов.—Корейская, 32.
» —Загородн. дор., 25 (Гнил. уг.).
» —7 Матросская, 32.
» —А. В.—Светланская, 190.
» В. А.—Толстовская, 97/36.
» В. В.—Тюремная, 5.
» И.—Мезинск., 1 (2-я Речка).
» К. Г.—Подгорная, 8 (Сад-город).
» М. И.—11 Рабочая, 27.
» Н. А.—Аврамен., 4 (Эгерш.).
» П. А.—Светланская, 126/5.
» П. В.—Черемухов., 40 (Чуркин).
» Т. В.—Загородн. дор. (Гнил. уг.).
Козлова—Лезгинская, 36-а (2-я Речка).
» —1 Парков., 10 (Гнил. уг.).
» В. Ф.—В.-Славянская, 19.
» М. А.—Зейская, 17/33.
» М. Н.—4 Флотская, 28 (Эн. сл.).
» Н. А.—Бородинская, 25.
» Н. Д.—Бородинская, 47.
» Н. Ф.—Беговая, 9 (Гнил. уг.).
» О. Д.—Благовещенская, 41/2.
Козлович, М. П.—Фастовск., 22.
Козодой, М. Т.—Читинская, 5.
Козорез, Н. П.—2 Рабочая, 13.
Козорезов, Н. М.—Ю.-Светланск., 129 (Чурк.).
Козубский.—Линейная, 20 (Эгерш.).
Козулин, Г. И.—Гаршинская, 19.
Козюк, К. Е.—Зарядная, 7 (Эгерш.).
Кокарев, А. М.—Мезенская, 12 (2-я Речка).
Кокс, А. П.—4 Рабочая, 62.
Колафут, М. К.—Ильновск. пер., 3 (Чуркин).
Колбин, Д. Т.—Вс. Сибирцева, 58.
» Д. Т.—Глазухов., 7/4 (Седанка).
» Д. Т.—Буссе, 7/9.
» И. Т.—Буссе, 5.
» С. Т.—Рубинштейна, 9/8 (Седанка).
Колдыкин, Ф. С.—Интендантск., 19 (Эгерш.).
Колдяжный, С. И.—Благовещенская, 74.
Коленко, А. П.—Толстовская, 78.
» Д. М.—2-я Бульварн., 10.
Колесник, М. Е.—Айвазовская, 17 (Седанка).
» М. Е.—Бородинская, 46.
Колесников.—1-я Парковая, 21 (Гнил. уг.).
» А. Ф.—3 Северн., 10.
» Г.—Лезгинск., 20 (2-я Речка).
» Г. Г.—Алтайская, 9.
» Л. П.—Рюриковск., 50/4.
» М. П.—Бийская, 8/65.
Колесникова.—Светланская, 6.
» Е. А.—6 Рабочая, 47.
» Е. Н.—1-я Парков., 21 (Гн. у.).
Колесниченко, Е. П.—Томская, 20/35.
» М. Д.—Лескова, 16 (Седанка).
» И. М.—Комаровская, 24.
Колетина, С. Р.—Кременчугск., 7 (Чуркин).
Колин, Е. А.—Океанский пр., 47.
Колимачев, А. И.—Ивановск., 41.
Колинченко, Е. М.—Северный пр., 1.
Количайтис, В. В.—Стрелк. ул., 19 (Гн. Уг.).
Коллектив сл. т/д Кунст и Альберс—5 улица (19 вер.) и Маковского (Седанка).
Колмаков, Д. И.—Казотинск., 8 (Чуркин).
Колодин, И. З.—2 Круговая, 4.
Колодяжный—Областн. дор., 83/13.
Коломеец, В. П.—Чернышевск., 8 (Эгерш.).
Коломеец, М. П.—Старообрядч., 12.
Коломейцев, А. И.—Центр. пр., 11.
» А. И.—Главная, 38/9 (С.-Гор.).
» А. И.—Центр. пр., 6.
Колонтай, М. Я.—1 Северная, 2.
Колоритовы, Г.—Серова (Седанка).
Колосков, Г.—Печерская (пл. 6 в.).
Колосов, М. Е.—Минусинская (2 Речка).
Колосов, А. А.—3 Флотск., 25/36 (Эн. сл.).
Колосович, В. С.—Береговая, 34 (Чуркин).
Колотилов, В. Д.—Уткинская, 42.
Колошин—Харбинск. пер., 3.
Колтович, А. П.—Благовещен., 73.
Колтукова, В. И.—В. Рюриков., 13.
Колтунов, Н. В.—Старообрядч. пер., 7.
Колтунова, В. И.—Аскольдова, 32/40.
Колтунович, Ф. А.—Лафетная, 6/6 (Эгерш.).
Колышкины, н-ки—Светланская, 96.
Колышнюк, Я. И.—Ростовск., 27 (Чуркин).
Конюхин, Е. Е.—Алтайская, 23.
Колягина, П. М.—Корельск., 7 (2 Речка).

Кользак, И. В.—Трудовая, 14-б (Чуркин).
Кольцов, Ф. А.—Абрекская, 6.
» —Пертугальск., 13/126.
Кольцова, Ф. А.—Семеновская, 6.
Кольчевская, Е. Н.—Лермонтовская, 33.
Кольчугин—Интернац., 56 (Чуркин).
Кольчук, Я. Р.—Тюменск., 1.
Комагорова, И. Я.—1 Флотск., 32 (Эн. сл.).
Комар, В. В.—Трамвайн., 12 (Энерг. сл.).
» Ф. Ф.—1 Флотская, 7 (Эн. слоб.).
Комаров—Подъемная, 27 (Сад-Город).
» В. Г.—4 Матросская, 27.
» Г. Я.—Анютинск., 20 (Сад-Гор.).
» Интернац., 55 (Чуркин).
Комарова, И. Я.—2 Флотская, 23.
Комарова, К. А.—Чайковск., 11/2 (Седанка).
Комерова, М. Т.—2 Рабочая, 11.
Комиссаров, В. А.—Мещанск., 12/8.
Комова, Ф. В.—Сретенск., 29/2.
Компаншенко, С. Н.—Дзержин., 23.
Ком-со-ки—Черепановск., 9.
Комнацкий—Набережн., 7.
» А. У.—Мельникова, 105/106.
Конаков, Н.—Энгельск., 9 (Эгерш.).
Конгро, О. И.—Харьковск., 23/28 (Чуркин).
Кондакова, М. Г.—Вороновская, 22.
Кондараки, Н. Е.—н-ки—Аргунская, 10/17.
Кондауров, В. А.—Народн. пр., 49/39.
» В. А.—2 Круговая, 37.
Кондрад, С. И.—Суханова, 16/27.
Кондратенко, В. В.—Светланская, 116.
» И.—Невская, 4 (пл. 6 в.).
» И. К.—Ю. Светл., 137 (Чурк.).
» И. Т.—4 Матросская, 1/17.
» П. И.—Стрижевск., 8 (Эгерш.).
» Ф. В.—Пихтовая, 90 (Чуркин).
Кондратов, С. и **Пеленком**—Куринск., 25 (пл. 6 вер.).
Кондрашев, А. С.—Линейная, 28 (Эгерш.).
Кондрашин, А. П.—Благовещ., 86.
Кондрюк—Сотская, 10 (Долина 1 Речка).
Кондрюков, П. Т.—Одесская, 9 (Чуркин).)
Кондяков, Г. Я.—Пристанская, 3 (Эгерш.).
Конев, Н. В.—Буховая, 3 (Чуркин).
Коновал, И. Ф.—Лермонтовская, 27.
Коновалов, Е. И.—Некрасовск., 49/14.
» И. И.—Донская, 8/6 (пл. 6 в.).
» с с-ми—Пекинская, 5.
Коновалова, А. И.—3 Рабочая, 15.
Коновальчук, Н. Ф.—Писаревск., 10.
Кононенко, И. Н.—Селенгинск., 71.
Конончук, А. И.—Центр. пр., 144.
» Х. Я.—Ремеслен., 4 (Чуркин).
Кондрад, К. И.—Посьетская, 6/№.
Константинов, В. Т.—Вс. Сибирцева, 99/9.
» Г. Г.—Зейская, 13/25.
» М. В.—8 Рабочая, 41.
Константинов, С. П.—Трамв., 15 (Эн. сл.).
Константинова, М. В.—8 Рабочая, 49/166.
Консул Китайск. республ.—Пушкинская, 19.
Консухов, Е. И.—Балтийск., 19 (бойня).
Контрас, А. К.—Достоевск., 11.
Контриченко, С. П.—Симферопол., 11 (Эгерш.).
Концевич, А.—Некрасовская, 18.
Коняшкин, Ф. Е.—Старообрядч. пер., 14.
Копьева, В. В.—Опорная, 5/19 (Сад-Гор.).
Кооперат. домостр.—Линевича, 24/4.
Копара, У. И.—Харьковск., 3 (Чуркин).
Копарчук, А. В.—Кубанская, 11 (2 Речка).
Коперт, Е. В.—3-я улица (Океанская).
Копов, А. Е.—Владикавказ., 10 (Энерг. сл.).
Копочук, А. И.—2 Рабочая, 54.
Коптелов, А. И.—Владикавказ., 29 (Эн. сл.).
Копылов—Лезгинск., 15 (2 Речка).
» Р. П.—Волховск., 14 (пл. 6 в.).
Копылова, Т. А.—Владикавказ., 23 (Эн. сл.).
Копытов, Н. Е.—Складочн., 28 (Эгерш.).
Корбут, А. С.—Зейская, 2/32.
Корватовский, П. В.—Ю. Светл., 66 (Чурк.).
Кордаш, Д. А.—3 Круговая, 16.
Корева, М. Н.—Интернац., 67 (Чуркин).
Корейское о-во—Хабаровск., 8.
Корейша—Державин., 63/2.
Коренов, Ф. И.—7 Рабочая.
Кореневский и **Некрасов**—Двинская, 3 (пл. 6 вер.).
Кореневский, П. А.—Мариупольск., 6-а (Чуркин).
Корепанов, Е. А.—Цеховая, 2/11 (Чуркин).
Корешков, А. В.—Лезгинск., 9 (2 Речка).
Корешков, С. Т.—Ремеслен., 23/4.
Коржев, И. М.—Рюриковск., 43.
Коркин, С. И.—1 Матросская, 16.
Корнев, Ю. М.—Фонвизинская, 14.
» И. М.—Благовещ., 8.
» М. Т.—Иркутская, 16.
Корнева, А. А.—Светланская, 152/6.
Корниенко, С. Г.—Отаревск., 6.
Корнилов, А. В.—4 Круговая, 33.
Корнюшенков, С. М.—Линейн., 37 (Эн. сл.).
Коробай—Океанский пр., 21.
Коробанов—Можжевельн. пер., 2 (Чуркин).
Коробанов и **Турский**—Запорожск., 40 (Чуркин).
Коробкина, М.—Днепровск., 11 (пл. 6 в.).
Коробкова, О. Г.—3 Матросская, 12.
Коровин, Т. Т.—Грибоедовская, 8/31.
Коровницина, И. Д.—Иркутская, 43.
Королев—В. Рюриковская, 1.
» —Рюриковская, 28.
» А. Н.—Великорусск., 44/34 (2 Р.).
» И. П.—Клентальск., 10 (С.-Город).
» Д.—Куринская, 40 (пл. 6 в.).
» И. Т.—Вокзальная, 20 (С.-Гор.).
Королева, А. Ф.—Ивановск., 34 (Энерг. сл.).

Короленко—Запорожск., 74 (Чуркин).
Королькевич, А. К.—Васнецова, 5 (Седанка).
Королькевич, А. И.—Океанский пр., 67/25.
Корольков, Д. Г.—Дорогомыжск., 22.
Корольков, Е. А.—Байкальская, 7.
Королин—Лезгинск., 7 (2 Речка).
Коростелева, М. Г.—Герценск., 34
Коростелева, Л. И.—Китайская, 20.
Коротаев, Н. А.—7 Рабочая, 56.
Коротенко, С. Е.—9 Рабочая, 15.
Коротин, М. Н.—Литовск., 12 (2 Речка).
Коротков, И. Я.—3 Рабочая, 58.
» Н. А.—Подъемная, 15 (С.-Гор.).
» Н. П.—Инженерн., 4.
» Н. Я.—2 Матросская, 25.
» П. Я.—Засулич, 3.
Короткова, Д. В.—Вороновская, 19.
Короть, И.—1 Мая, 14.
Короть, Н.—Берегов., 16/24 (Сад-Город).
Корофеев, А. В.—Гостинная, 27 (Эгерш.).
Корпич, П. Х.—3 Круговая, 27.
Корсаков, А. Л.—Переселенч., 14 (Д. 1 Р.).
Кортун—Дышловая, 3 (Эгершельд).
Корчагин, А. Д.—Чуркин туп., 1 (Чуркин).
Корчагин, Т. Д.—Линевича, 6.
Корчак, М. И.—Ремеслен., 7-а (Чуркин).
Корчевский, Н. О.—Посьетская, 37.
Корчина, Е. С.—Иркутская, 46.
Корчинский, И. К.—Очаковск., 3 (Чуркин).
Коршунов, А. Д.—Владикавказ., 17 (Эн. сл.).
Корымов, М. Я.—Пристан., 3 (Эгерш.).
Коряк—Запорожск., 44 (Чуркин).
Коряк, М. А.—Харьковск., 13 (Чуркин).
Коряч, О. Ф.—Березовая, 9 (Чуркин).
Коряшкин—2 Матросская, 29.
Корякин, А. И.—Аксаков. пер., 20.
Корякин, М. Т.—11 Рабочая, 13.
Корякина, А. П.—8 Рабочая, 59.
Косарев, Н. С.—Переселин. пер., 12 (Эг.).
Косарук, И. В.—3 Рабочая, 18.
Косат, М. Ф.—Сосновая, 6 (Чуркин).
Косачев, И. Н.—Город. дор. (Дол. 1 Речка).
» Д. К.—Аскольдов., 11.
Косенко, Я. Е.—В. Портов., 22 (Эгерш.).
Косерадская—Телеграфн., 8/15.
Косицин и Совченко—Фастовск., 24 (Чурк.).
Косицина, М. Н.—1 Широкая, 10/4.
Косминский, Б. А.—Суханова, 46/43.
Косперак, А. П.—Анопская, 5 (Чуркин).
Коспунин, Н.—Цеховая, 6 (Чуркин).
Косов, А. М. и Чубчик—Кременч., 8 (Чурк.).
Косова, В. Б.—Фонвизинская, 6.
Косолапов, М. Е.—Суханск., 4 (2 Речка).
» М. Е.—Обл. дор., 50 (пл. 6 в.).
Римско-католич. костел—Портовая, 13/5 и Володарск., 22/2.
Костенко, У. М.—5 Матросская, 30/32.
Костенко, Я. И.—Рюриковск., 20/11.
Костецкая, Е. К.—Проспка, 38/10.
Костин, М. И.—Некрасовская, 33/28.
Костромитин, Ф. А.—Балтинск., 13 (бойня).
Костылев, К. К.—Елочная, 16 (Чуркин).
» Ф. С.—Луговая, 39.
» Ф. С.—7 Матросская, 18.
» Ф. С.—Тихменьев. пер., 6 (Эг.).
Костылева, К. К.—Пихтовая, 13/1 (Чуркин).
Костыпин, Е. А.—Амурская, 96.
Костырев, М. А.—Тобольск., 14/60.
Костьянов, В. А.—Светлан., 162 (Эн. сл.).
Костюк, С Д.—Запорожск., 57 (Чуркин).
Костяной, Ф. А.—Народн. пр., 15.
Косыхах—Хабаровск., 3.
Косяк—В. Славянская, 20.
Котелева, М. Г.—Ермаковская, 6.
Котельников, Е. В.—Березов., 12 (Чуркин).
» К. А.—10 улица (19 верста).
Котин, Д. А.—Бородинская, 8.
» Е. В.—Карамзин., 9
» Н. М.—Огородн., 6.
Котков, Г. Г.—Грузинск., 22/19.
Котлов—2 Круговая, 29.
Котлова, А. Ф.—Герценск., 36.
Котляров, В. Н.—Симферопл., 15 (Эгерш.).
Котман, Е. М.—3-я улица, 10 (Океанская).
Котов, В. К.—Лафетная, 4 (Эгершельд).
» Ф. Д.—Поперечн. тупик, 8/16.
Котова, Д. И.—1-я Восточн., 20 (Сад-Город).
» О. Ф.—Байкальская, 20.
Котрас, О. Ф.—Достоевск., 9.
Котро, О. И.—Запорожская, 54 (Чуркин).
Котукова, М. В.—Отлогая, 8.
Кофгер, М. О.—Транспортная, 99 (Эгерш.).
Кофтин, И.—Двурогий овр., 4 (Эгерш.).
Кофтун, В. А.—Сретенская, 22.
» —Деревенск., 6 (Дол. 1 Речки).
Кох, М. Ф.—1-я Парков., 13 (Гнил. уг.).
Коханенко, И. Д.—Ишимская, 9 (2 Речка).
Коханович, Б. М.—Писаревск., 7.
Кохановский, И. Н.—Грибоедовская, 36.
Коханская, Р. А.—Шишкин., 29/7 Седанка).
Кохно.—Черепановская, 53.
Коцубский, Н. С.—1-я Рабочая, 17.
Коцукано, К. А.—4 Круговая, 31.
Кочан, Р. И.—Амурская. 54/4.
Кочанков, Е. Н.—Мариупольск., 23 (Чурк.).
Кочанов.—Березовая, 14 (Чурк.).
Кочановский.—Грибоедовская, 27.
Кочегаров, В. П.—Мариупольск., 41 (Чурк.).
Кочергина, М. В.—Грибоедовск., 45.
Кочетков, В. С.—Лейт. Шмидта, 9 (Эгерш.).
Кочетков, Д. А.—1-я улица, 6 (19 вер.).
Кочетков, П. А.—Нерчинская, 16.
Кочеткова, М. Г.—2-я Флотская, 10 (Эн. сл.).
Кочетов, Б. П.—Лезгинск., 19 (2 Речка).

Коширин, И. М.—Экспортн., 35 (Эгерш.).
Кашина, А.—Донская, 10 (Пл. 6 вер.).
Кошкарев, А. И.—Порохов., 7/22 (Эгерш.).
Кошкин, А. Т.—Владикавказ., 36 (Эн. сл.).
Кошкина, н-ка.—Абрекская, 5.
Кошков, И. И.—Иркутская, 10.
Кошмяк, Т. С.—3 Круговая, 14.
Коэ-ан-зюни.—Мельникова, 12.
Кояк, А. Н.—3 Флотск., 18 (Эн. сл.).
Кпирняков, М. В.—3 Восточн., 17/3 (С. г.).
Кравец, А. П.—6 Рабочая, 41/97.
Кравец, Е. М.—Некрасовская, 5/8.
Кравец, И. М.—Водопроводн., 15/22.
Кравец, М. А.—Короленко, 3 (Океанская).
Кравец, П. Г.—Лейт. Шмидта, 7 (Эгерш.).
Кравец, П. Ф.—Глинки, 34 (Седанка).
Кравецкий, П. Н.—Просека, 14 (19 вер.).
Кравецкий, И. Н.—10 улица (19 вер.).
Кравцов.—Материк., 5.
Кравцов—5-я Центр., 1 (Сад-город).
Кравцов, И. Ф.—Куинджи, 8 (Седанка).
Кравцов, Н. И.—Уткина, 24.
Кравцов, Ф. В.—25-го Октября, 36/1.
Кравцова, Ф. К.—Граждан., 5 (Сад-Город).
Кравцова, В. М., н-ки.—Косой пер., 40.
Кравцовы, н-ки.—Байкальская, 15.
Кравченко, А.—Днестр., 2 (Пл. 6 вер.).
Кравченко, А. И.—Бородинская, 61.
Кравченко, А. М.—Океанск. пр., 59.
Кравченко, А. И.—Бородинская, 51.
Кравченко, А. М.—Океанск. пр., 59.
Кравченко, А. Н.—Бородинская, 51.
Кравченко, Г. М.—Океанск. пр., 51/6.
Кравченко, Д.—Куринск., 23 Пл. 6 вер.).
Кравченко, И. И.—Кедров., 9 (Чурк.).
Кравченко и Левицкий.—Очаковск., 4 (Чурк.).
Кревченко, М. А.—Аксаков. пер., 14, Сухановская, 33/28.
Кравченко, М. М.—Читинская, 20.
Кравченко, П. И.—Купер. пер., 1 (Эгерш.).
Кравченко, С. И.—Селенгинская, 39/41.
Кравченко, С. С. и **Сергеенко**, А. Т.—Благовещенская, 18.
Кравченко, Т. Д.—Просека, 27/18 (19 в.).
Кравчук.—Н.-Тюремная, 20.
Кравчук, З. С.—Кременчугск., 6 (Чурк.).
Крадин, А. Я.—Загор. дор., 18 (Гн. угол).
Краевская, Т. И.—Партиз. пр., 45.
Крайненко.—1-я Морская, 35.
Краловецкий.—Середин., 9/8.
Крамарчук, Г. П.—Горная, 16/21.
Крамарчук, К. В.—Мысовая, 8 (Сад-Город).
Крамарчук, М. М.—Французская, 8 (С.-гор.).
» М. М.—Центр. пр., 13.
Кранавец, И. Д.—7 Матросская, 47-б.
Крапильницкий—4-я Восточн., 9 (С.-Город).
Красавина, Н. В.—Последн., 82/8 (Сад-город).
Красиков, С. И.—Транспортн., 66 (Эгерш.).
Красикова, Е. С.—Гоголевская, 10/11.
» Е. С.—Огаревская, 9.
Красильников.— Трудов., 20 (Чурк.).
Красильников, И. Н.—Ремеслен., 7 (Чурк.).
Красильников, И. Ф.—Березов., 25 (Чурк.).
Красиньков, Т. А.—Негчинская, 12.
Краснов.—Покровская, 16.
Краснов.—Уткинская, 13.
Краснов, Д. С.—Ю.-Светл., 131 (Чурк.).
Краснов, Ф. И.—Ремеслен., 19 (Чурк.).
Краснюк, В. М.—3-я Линейн., 6/32 (С.-гор.).
Краснюк, В. и **Андошин**, С. Т.—Разина, 9/6 (Сад-город).
Красовский, М. М.—Пушкинская, 6.
Красовский, М. Н.—Маковск., 68 (Седанка).
Крастынь, Я. А.—Бийская, 11/1 (С.-гор.).
Красько, С. К. и **Слободенюк**.—Казатинск., 22.
Крахмалев, Я. В.—Центр. пр., 52.
Крахмалева, М. Д.—Пушкинская, 71.
Крашевский, В. П.—Океанск. пр., 79.
Крашук, И. С.—3 Круговая, 22.
Краюшкин—Маковск., 74 (Седанка).
Крейненко, С. Н.—Литерн. дор., 8 (Эгерш.).
Крематорий—Областн. дор., 42 (пл. 6 в.).
Кремлев, П. С.—Софийск., 1/95.
Кренер—Линейная, 72 (Эгерш.).
Кретнева, Ф. Г.—3 Северн., 9.
Кречков, П. З.—Ю.-Светл., 125 (Чурк.).
Кречковский, Г. И.—Селенгинская, 32.
Кривенко, К. К.—Дзержинского, 53.
Кривенко, П. Ф.—3 Флотск., 21/32 (Эн. сл.).
Кривец, Ф. Г.—Восточ. пер., 15/28 (С.-г.).
Кривицкая, Е. А.—С.-Суйфунская, 15.
Кривогубченко—Гороховая, 15 (Эгерш.).
Кривогубченко, Р. Т.—Фастовск., 17 (Чурк.).
Кривогубченко, Т. Х.—Гостин., 28 (Эгерш.).
Криволапов, А. И.—Селенгинск., 100/37.
Криволапов, Л. П.—Григорович., 30/23.
Кривоногов, Б. П.—Экспортн., 1/6 (Эгерш.).
Криворотов, Н. Г.—Экспортн., 46/55 (Эгерш.).
Криворотов.—Лезгинск., 5 (2 Речка).
Криворотов, Н. С.—Областная дорога 24/3 (Пл. 6 вер.).
Криворотова, С. К.—Областная дорога, 105 (Пл. 6 вер.).
Кривошеев, Г. М.—Трамвайн., 7 (Эн. сл.).
Кривошеев, С. К.—Подгорн., 3/34 (С.-гор.).
Кривошеин, П. П.—Загородная дорога 50 (Гнил. уг.).
Кривцов, Л. В.—Азовская, 2/6 (Чурк.).
Кригач, С. Д.—Снегов. дор., 13 (Д. 1 Реч.).
Кригер, М. А.—Вс. Сибирцева, 11.
Крийск, Г. М.—Портовая, 8/65—ю Пушк.
Крийский, А. М.—Батарейная, 26.

Крилак, О. А.—Прянишник., 10 (Седанка).
Критов, К. И.—Екатерин., 16.
Криос, Э. Г.—5-я Матросская, 28.
Крипак, О. А.—Шишкина, 27 (Седанка).
Кирнань, А. Г.—Областн. дор., 49 (Пл. 6 в.).
Кричковский—Григоровича, 31.
Кромуль, А. М.—5 Рабочая, 53.
Крокотов, А. М.—Толстовская, 56.
Кротов, А. И.—Днестровск., 29 (2 Речка).
» В. К.—Карская, 1/44 (Энерг. сл.).
Кротова, А. И.—Печерск., 30.
Круглов, С. Ф.—Тургеневская, 44.
Круглова, А. Т.—11-я Рабочая, 22.
» М. А.—Тигровая, 23.
» Т. И.—Центр. пр., 56.
Крузе, Е. Б.—Маньчжурская, 20.
Круковская, М. И.—Ивановск., 25.
» Н. Д.—Федоровская, 11.
» Н. З.—Кюи, 11 (Седанка).
Круковский—Командн. пр., 5 (Бурн. мыс).
Крупенко, К. И.—Нижне-Тюремная, 2.
Крупина, Е. А.—Снегов. дор., 43 (Д. 1 Речки).
» М. Н.—Отлогая, 16.
» М. Я.—5 Рабочая, 51.
Крутиков, И. Т.—Коммуны, 7/5 (Сад-гор.).
Крутоголова, А. К.—Чеховская, 22.
Круть, Н. С.—3 Северн., 6/2.
Крутько, И. А.—Аскольд., 28.
Крыжановская—Грузинск., 6 (2-я Речка).
Крыжановский, А. Я.—Имеретинская, 3 (2-я Речка).
Крыжановский, Г. Е.—7 Матросская, 37.
Крылепова, М. В.—Мусоргск., 18/27 (Сед.).
Крылов, В. Е.—Пихтовая, 6 (Чурк.).
» И. А.—Опорная, 19/11 (С.-гор.).
» И. Я.—Садгородск., 8/21 (С.-гор.).
» И. Я.—Черемуховая, 10 (Чурк.).
Крылов и Циммерман—Берег., 22/11 (С.-г.).
Крыловский—Гоголевская, 20.
Крыловский, А. А.—Штабная, 5 (Эгерш.).
Крыловский, А. А.—Щедринская, 13.
Крысин, М. П.—Центр. пр., 112.
Крысов, З. Д.—Пристанск., 1/12.
Крысяк, И. М.—Мельникова, 92.
Крысько, К. И.—Центр. пр., 61-к.
Крюков, И. С.—7 Рабочая, 23.
» М. Я.—4 Матросская, 15.
Крюкова, А. В.—Транспортн., 32 (Эгерш.).
» А. П.—Шевченко, 17 (Океанская).
» И. И.—Коммуны, 9 (Сад-город).
» Н. П.—Коммуны, 20.
» П. П.—Коммуны, 22/3.
» Ф. И.—Розничн., 15 (Эгерш.).
Крюль, М. Е.—11-я улица (19 вер.).
Кряков, А. А.—Полонского, 9.
Ксенченко, М. И.—Некрасовская, 130.
Ксенджик и Бернарчук—Лезгинская, 14-а (2-я Речка).
Ксенжонок, Я. М.—Михайловская, 6.
Кубасов, С. А.—11-я Рабочая, 18.
Кублицкий, А. С.—2 Круговая, 9/75.
Кувикин, И. А.—Ивановская, 16 (Энерг. сл.).
Кувшинов, Ф. А.—Миасская, 7.
Кувшинов—Тюменьская, 26.
Кудашкин, Т. Г.—Мезенск., 15 (2-я Речка).
Куделина, Л. Р.—Ракитная, 3 (Чурк.).
Куделя—Мельникова, 109/110.
Кудит, М. А.—Розничная, 31 (Эгерш.).
Кудренко, н-ки—Некрасовск., 87.
Кудрявцев, А. И.—Некрасовская, 11/1, Сухановская, 38/35, Опорная 1/34 и Огаревская, 3.
Кудряшев—Казатинск., 23 (Чуркин).
Кудряшев, В. И.—Трамвайн., 17 (Энерг. сл.).
Кудряшев, Я. Ф.—1 Бульварн., 15.
Кудряшева, А. Г.—2 Северная, 4/56.
Кужель, Ф. Н.—4 Круговая, 13.
Кужильн, И. И.—Крыловская, 60.
Кузин, П. Ф.—Трамвайн., 4 (Энерг. сл.) и Беговая, 2 (Гнил. Уг.).
Кузичкин, В. Г.—Кюи, 3 (Седанка).
Кузнецов, А. Е.—Красноярск., 12/7.
Кузнецов, А. Н.—В. Сибирцева, 12 и Семирадская, 6 (Седанка).
Кузнецов, А. Ф.—Суйфунская, 17 (Эн. сл.).
Кузнецов, В. И.—2 Флотская, 28 (Эн. сл.).
Кузнецов, В. М.—3 Флотская, 17 (Эн. сл.).
Кузнецов, Г. Е.—Державинская, 8.
Кузнецов, Д. Н.—Штабная, 1 (Эгершельд).
Кузнецов, Е. И.—1 Круговая, 20.
Кузнецов, И.—Могилевск., 7 (Чуркин).
Кузнецов, И. А.—Тигровая, 9/6.
Кузнецов, И. И.—5 Матросская, 11.
Кузнецов, Л.—Хоперск., 14 (пл. 6 в.).
Кузнецов, Т. А.—7 Матросская, 13 и Светланская, 148/8.
Кузнецов и Третьяков—Тегеранская, 2/18 (Сад-Город).
Кузнецов, А. Д.—Опорная, 10 (Сад-гор.).
Кузнецова, Е. В.—Инженерн., 4 (Сад-город).
Кузнецова, И. Ф.—н-ки—Бород., 63.
Кузнецова, М. И.—Дорогомил., 3 (Седанка).
Кузнецова, М. К.—Херсонск., 12 (Чуркин).
Кузнецова, М. П.—7-я улица (19 верста), Линейная, 81 (Эгерш.) и Маковского, 33 (Седанка).
Кузнецова, М. Ф.—Вороновская, 8.
Кузовчиков, И. Н.—Селенгинская, 40.
Кузь, А. Я.—Рюриковская, 13.
Кузько, А.—Двинская, 4/37 (пл. 6 в.).
Кузьменко—Экспортная, 24 (Эгерш.).
Кузьменко—1 Круговая, 30/102.
Кузьменко, И. Д.—Чеченская, 5/10 (2 Р.).
Кузьменков, И. и Б. Н.—Экспортн., 14/16 (Эгершельд).
Кузьменчук, Т. М.—Транспортн., 76/15 (Эг.).

Кузьмин—Водопроводная, 2.
Кузьмин, А. А.—Пробков. пер., 5, 3 (Чурк.).
Кузьмин, А. К.—Некрасовская, 15.
Кузьмин, Г. Ф.—Миасск., 20.
Кузьмин, И. Г.—Кременчугск., 20.
Кузьмин, И. Д.—Володарск., 11.
Кузьмин, К. М.—Мальц., 20/21.
Кузьмин, М. И.—Ю.-Светл., 79 (Чуркин).
Кузьмин, П. П.—Игоревск., 11.
Кузьмина, А. К.—Герценск., 1.
Кузьмина, М. А.—Великорусск., 7/1 (2 Р.).
Кузьмина, М. И.—Лермонт., 10 и Ильмовск. пер., 5.
Кузьмина, Н. Д.—Свердлова, 11/30 (Сад-Город).
Кузюк, В. Е.—Лермонтовская, 68/57.
Кукин, И. Е.—Тюремная, 14-а.
Куклина, А. Ф.—3 Рабочая, 62/2.
Куклина, М. С.—Гостинная, 19 (Эгерш.).
Кукляева—1 Парковая, 23 (Гн. Уг.).
Куксин, Т. К.—Сотская, 1 (Дол. 1 Речка).
Куксов, А. Ф.—Окатовая, 14/33 (Чуркин).
Кукунов, Г. П.—Садов. пер., 5/21.
Кулага, И. В.—2 Рабочая, 27.
Кулаев, И. В. и Мичков—Луговая, 3, 5 и 7 Матросская, 12.
Кулаева и Мичкова—Берлинская, 41/1 (Сад-Город).
Кулаева, Е. И.—2 Круговая, 14.
Кулаков, З. А.—Иркутская, 7.
Кулакова—Мещанская, 6.
Кулакович, А. П.—Грибоед., 47.
Кулебякин, Н. Е.—Тургеневск., 46.
Кулев, А. И.—Маньчжурская, 9.
Кулецкий—Артиллер. пер., 5 (Эгерш.).
Кулешев, П. Н.—3 Северная, 7.
Кулибаба, С. И.—Лажечник., 4 (Океанская).
Кулибарчик, В. Е.—Симбирск., 11 (Эгерш.).
Кулигин, Д. Ф.—Центр. пр., 22.
Кулагина, М. К.—Ялтинск., 8 (С.-Гор.).
Кулик, А. В.—2 Рабочая, 23.
Кулик, Н. Ф.—1 Садов., 29.
Куликов—Татарск., 10 (2 Речка).
Куликов, А. И.—Стрелк. пер., 1 (Эгерш.).
Куликов, А. И.—В. Сибирц., 133/14.
Куликов, А. П.—1 Северн., 9/43.
Куликов, В. Н.—Володарск., 37/1.
Куликов, Г. Т.—Иркутск., 19.
Куликов, Д. Г.—5 Матросская, 12.
Куликов, И. П.—Тимиряз., 7 (Океанская).
Куликов, К. В.—Серова, 43/1 (Седанка).
Куликов, П. А.—Снегов. дор., 49 (Д. 1 Р.).
Куликов, П. Н.—10 Рабочая, 32.
Кулимов—Глинки, 25 (Седанка).
Кулин—Литовская, 21 (2 Речка).
Кулинин—Амурская, 88.
Кулинич, О. Ф.—Ракитная, 4/24 (Чуркин) и Герценск., 7.
Кулинич, С. И.—Благовещенская, 75 и Горная, 23/22.
Кулинский—Алтайская, 36.
Кулицкая, Л. А.—3 Рабочая, 27.
Кулишева, Ю. А.—Казарм. дор., 11 (Гн. Уг.).
Кулишкина, Т. М.—Крыловская, 48.
Кульпин, В. П.—5 Рабочая, 10.
Куляев—Ялтинск., 3/5 (Гн. Уг.).
Кумирня кит.—Корейская, 30.
Кумирня япон.—Врачебн., 1/10.
Кунавин, К. Е—Федосийск., 13 (Эгерш.).
Кунашев, опека н-ком—8 Рабочая, 14/13
Кунвой, А. А.—Трамвайн., 24 (Эн. слоб.).
Кундуш, А. М.—Центр. пр., 48.
Куничкин, Н. И.—5 Рабочая, 15.
Кунст и Альберс—Берег. туп., 7 (Чуркин), Васниковск., 11 (Чуркин), Китайская, 8, 10/27, Пекинская, 24, 26, Светлан., 104/5, 39, 33, 31, 108, Семеновская, 2/8, 28/12, Суйфунская, 4/37, 5/28, 6, Сухановская, 18/12.
Кунькова, М. Н.—Лермонт., 26.
Купер, А. К.—25 Октября, 22/12.
Купер, П. К.—Дзержинск., 14, 16, 18 и Светланская, 9.
Куприн, В. Я.—Центр. пр., 3.
Куприянюк, Н. П. и Щербин, Ф. Л.—2-я Восточная, 21 (Сад-Город).
Курбатецкий, М. А.—1 Морская, 17, 19.
Курбатов, Н. Н.—Амурская, 72.
Курбатский, Д. А.—В. Сибирцева, 89.
Курбатский, М. А.—Потапенко, 6/2 (Океанская) и 2-я улица, 4 (19 верста).
Кургунова, А. Т.—Тобольская, 39.
Куренев, К. А.—6 Рабочая, 45.
Курий, М. А.—4 Рабочая, 40.
Кириченко, К. И. и Швеп, Н. И.—Рыбинская, 12 (Эгершельд).
Кириченко, П. И.—11 Рабочая, 19.
Куркин, С. П.—Самарский, 4 (Эгерш.).
Курковский—1 Морская, 23.
Курковский—Читинская, 29.
Курлович, В. М.—Айваз., 45 (Седанка).
Кусевич, А. Р.—Татарская, 16 (2 Речка).
Кусова, Г. Е.—Перевалочн., 8 (Эгерш.).
Куссис-Леонтиди, А. Д.—25 Октября, 51/33.
Кустар, О. П.—Шефнер., 13.
Кусый, А. П.—Читинская, 12.
Кусько—Партиз. пр., 85-а.
Кутек, И. Д.—Гаршинская, 11.
Кутенко, П. Г.—Владикавказ., 34 (Эн. сл.).
Кутузова, Н. И.—Линейная, 34 (Эгерш.).
Кутянин, Н. И.—Нижнеуд., 16.
Кухарев—Печерская, 19.
Кухарев, А. Г.—Школьн. пер., 16.
Кухарев, Д. М.—Днепровск., 19 (пл. 6 в.).
Кухарская, П. С.—Герценск., 2/17 и Семирадская, 38 (Седанка).

Кухарский, А. К.—Карамз., 5.
Кухарский, И. А.—Двуног. овр., 8 (Эгерш.).
Кухарчук, А. К.—Переселенч., 8 (Д. 1 Р.).
Куцев, В. А.—Водопроводн., 5/19.
Куцевич—Черкасск., 6 (2 Речка).
Кучаев, А.—Куперовск., 5 (Эгерш.).
Кучевский, М. М.—Корякинская, 14 и 1-я Матросская, 17/16.
Кучевский, М. Я.—1 Матросская, 15.
Кучеренко—Аккерм., 6/4 (Чуркин).
Кучеренко, А. П.—Бородинская, 48 и Тираспольская, 7 (Чуркин).
Кучеренко, Д. И.—Благовещ., 90/20.
Кучерук, И. А.—Городск. дор., 18 (Д. 1 Р.).
Кучерюк, Г. К.—4 Флотская, 27 (Эн. сл.).
Кучерюк, С.—Артиллер. пер., 5 (Эгерш.).
Кучерявенко, Н. К.—Садов. пер., 19/10.
Кучина, Е. С.—Серединная, 25 и Теребил., 26.
Кучменкин, А. Я.—Сретенск., 40/15.
Кучумова, Л. Е.—1 Матросская, 4.
Кушнарев, А. Н.—Березов., 34 (Чуркин).
Кушнер, Б. А.—9 Рабочая, 17.
Кушнеревский, А. А.—10 улица, 7 (19 в.).
Кушнеров—Улисская, 1.
Кущенко, К. И.—Зейская, 12/26.
Кущенков, К. И.—Теребил., 14.
Куяв, М.—Лезгинск., 16 (2 Речка).
Кчан, М. В.—Рюриковская. 15.
Кюльман, К. П.—Соснов., 8 (Чуркин).
Кюпер, Н. В.—Просека, 24/10 (19 вер.).
Кю-сюн-чин—Амурская, 50.
Лабор, А. А.—Кизиловая, 7/12.
Лабука, М. А.—Гоголевская, 2/18.
Лаван—Чайковского, 4 (Седанка).
Лавелиус, М. М.—Светл., 145/4.
Лаврентьев, И. А.—Портовая, 5/16.
» И. М.—Горная дор., 4 (Д. 1 Р.)
» Н. М.—Комаровск., 30.
» Я. И.—4 Матрос., 19.
» Я. М.—Иркутск., 33.
Лавриков, В. А.—Волостная, 5 (Д. 1 Реч.)
Лаврин, Я. Ф.—Переселенч., 16 (Д. 1 Реч.)
Лавриненко, В. В.—Фастовск., 35.
Лавринович, А. Н.—Линейная, 69/2 (Эгерш.)
Лавров—Суханова, 17.
Лаврова, А. Я. и **Меель**, А.—Маньчжур., 15.
Лаврова, Д. Г.—Купринск. пер., 3.
Лаврушина, Ю. Н.—Крыловск., 24.
Ладкин, А. И.—Светланск., 102.
Ладыгин, С. И.—Герценск., 48.
Ладыгин, С. К.—Батумск. пер., 5 (Энерг. сл.)
Лазарев, И. В.—Главная, 72/3 (С.-Гор.).
Лазарев, И. М.—Гайдамакск., 13.
Лазаренко, А. И.—Ю.-Светланск., 16 (Чурк.)
Лазаренко, М. С.—Центр. пр., 23.
Лазик, М. М.—Алтайск., 17.
Лазинский, С. Л.—Покровск., 15.
Лайкова, А. Д.—Верхоленск., 32.
Лакомов, П. И.—Двуног. овр., 19 (Эгерш.)
Лактанов, Д.—Онежск., 5 (пл. 6-ая в.)
Лалош, С. А.—Некрасовск., 7/9.
Лалаянц, М. А.—Михайлов., 4.
Лангелитье, И. М.—Светланск., 29/6, Лазо, 6.
Лансберг, О. В.—Пушкинск., 29/4.
Ланец, П. А.—Иркутск., 20.
Ланский, И. А.—Крыловск., 80/17.
Ланцов, М. Г.—Уткинск., 48/55.
Лао-вен-кун—Ольгинск., 13.
Лапа—Складочная, 13/14 (Эгерш.)
Лапа, И. А.—Харбинск., 11-б (Эгерш.)
Лапаев, Г. Т.—Толстовск., 35/66.
Лапина—Загородн. дорога, 13 (Гн. уг.)
Лапинский, Б. С. и **Медшевский**, Ф.—1-й Артил. пер., 9 (Эгерш.).
Лаптев, Е. А.—Кременчугск., 23.
Лапшев, И.—Белорусск., 3/18 (2 Речка).
Лапшин, В.—Комаровск., 45.
Лапырева, А. А.—Брюссельск., 8 (С.-Гор.)
Ларионов—Батумск. пер., 2 (Энерг. сл.).
» А. А.—Революции, 38/9 (С.-Гор.).
» В. М.—1-я Флотск., 43 (Эн. сл.).
» И. Д.—Байкальск., 5.
» М. И.—Потийск., 14 (Энерг. сл.)
» Ф. А.—Тунгузск., 12.
Ларионова, П. Д.—Старост. пер., 4.
Ластин, И. В.—Импортн., 9 (Эгерш.)
Латифов, М. Г.—Герценск., 8.
Латынов—1 Флотск., 16.
Латышевск, С. С.—Запорожск., 99.
Лахк, И. Ю.—Партизан. пр., 12.
Лахтионов, Ф. Г.—2 Кругов., 33.
Толстовск., 100/31.
Лашева, В. Е.—Тигровая, 11/7.
Лашевский—Линейная, 75 (Эгерш.)
Лащенок, П. П.—Мельникова, 111/112.
Лебедев, А. Д.—Береговая, 23 (Сад-Город).
» Д. П.—4 Матрос., 3.
» Е. Ф.—Верещагина, 22 (Седанка).
» Л. А.—Балакирева, 3.
Лебедева, Е. Ф.—Щедринск., 8.
Лебединский, Н. Е. и **Лекарская**, А. И.—Маковск., 23 (Седанка), 10-я улица, 2 (19 в.)
Лебединский, Н. И.—1-ая Северн., 17/78.
Левадок—Центр. пр., 82.
Леван, Н. Е.—3 Рабоч., 36.
Левандовский, И. К.—Севастоп., 12 (Эгерш.)
Левант, О-во—Вокзальн., 8.
Леватов и **Петров**—Минер., 8/11 (С.-Гор.).
Левашева, А. А.—Маркел. пер., 13/38.
Левашев, М. П. и **Зиновьев**, И. Г.—Вятская, 6/11 (С.-Гор.).
Левашко, П. П.—12 Рабоч., 25.
Левеган—Сретенск., 2.
Левин—Лесная, 8 (Сад-Город).

Левин—Кременчугск., 31.
» —Запорожск., 75.
Левитских, Н. Г.—3 Центр., 10 (С.-Гор.).
Левицкий, А. Н. и **Хлебников**, А. У.—Потапенко, 17 (Океанск.).
Левицкий, А. Ф.—Сретенск., 48.
» Д. И.—Казанская, 13/36/15 (Эгерш.)
» Е. К.—Черемух., 44.
Левицкий, И. Г.—Ясенов., 7.
Левицкий, М. Г. и **Чуряков**, Х. У.—1-ая Круговая, 9.
Левицкий, Ф. А.—Никол. пр., 29.
Левицкий и **Кравченко**—Очаковск., 4.
Лев-ли-гашун—Хабаровск., 5.
Левченко, А.—Куринск., 20/22 (пл. 6 в.)
» А. П.—Ишимск., 2 (2 Речка).
» В. В.—Байкальск., 3.
» Н. Д.—Рюриковск., 39/7.
» Р.—Полевая, 1 (Д. 1 Речки).
» Ф. И.—Шишкина, 19 (Седанка).
Левчук, А. С.—9-ая ул., 5 (19 в.)
» Е. Э.—10-ая улица, 6/16 (19 в.)
Левчук, Т. Д. и **Сашин**, М. К.—Интернац., 7 (Чуркин).
Левшин, П. Д.—11 Рабоч., 25.
Легостаев, А. С.—Комаровск., 53.
Леденев—Серединная, 4.
Ледок, М. И.—Тунгузск., 4.
Лейбгоз, И. А.—Кюи, 6/21 (Седанка).
Лейен, Р. Е.—Белорусск., 8/7.
Лейко, И. Д.—Труворск., 2.
Лейков—Школьн. пер., 2.
Лейкум—Народн. пр., 51.
» О. С.—11 Рабоч., 10/125.
» О. С., **Ярлицин**, Н. Е.—Снегов. дор., 26 (Д. 1 Р.)
Лейсберг, Ф. А.—Ю.-Светланск., 30 (Чурк.).
Лейтман—Можжев. пер., 6.
Лелюк, Е. С.—Томская, 16/13/29-а.
Леменко, С. В.—Ю.-Светл., 139 (Чуркин).
Лемеха, К. Ф.—Городск. дор., 4 (1 Реч.)
Лемкуль, О. К. и **Бет**, А. Ф.—Просека, 23/12 (19 вер.).
Лендо, В. Т.—Московск., 11.
Лени, Р. Г.—Маньчжурск., 8.
Ленивцев, Д. Н.—Выселковая, 16 (Д. 1 Р.)
Ленни, н-ки—Федоровск., 6.
Ленцев, А.—Деревенск., 6 (Д. 1 Реч.).
Ленько, Т. К.—Снеговая дор., 63 (Д. 1 Реч.)
Леонов, А. Г.—Анютин., 11/37 (С.-Гор.).
» А. С.—Кольцовск., 7.
» Г. В.—7-ая Рабоч., 22/102.
Л. И. и **Сайгадачный**, Б. Я.—Кизилов., 3 (Чуркин).
Леонова, М. А.—Имеретин., 28 (2 Речка).
Леонтьев, Г. Е.—Иркутск., 3.
Леонтьев, Г. Л.—Центр. пр., 61-л.
Леонтьева—Главная, 36/8 (Сад-Город).
» К. Д.—Набережн., 8.
» С. К. и **Демкова**, А. К.—Китайск., 43
Лена, М. М.—Линейная, 30 (Эгерш.)
Лененек, З. Г.—Потапенко, 12 (Океанск.)
Горная, 19.
Лепехин, П.—Писаревск., 31/6.
Лепетухин, А. В.—12-ая улица, 4 (19 в.).
» К. О.—Мельникова, 68.
Лепина, А. Я.—Революции, 10/10 (С.-Гор.).
Лепинг, Е. К.—Славянск., 20.
Лепинь, Э.—Окская, 8/6 (6 верста).
Лесиш, И. В.—Имеретинск., 47 (2 Речка).
Лесковский, Т. А.—Садовый пер., 7.
Лесника дом—Маковск., 26 (Седанка).
Лесничество—Маковск., 76 (Седанка).
Лесняк, Л. И.—5 Матр., 23.
Лесовой, А. Д.—В. Портовая, 51 (Эгерш.)
Лесовский, А. Д.—В. Портовая, 49 (Эгерш.)
Лешко, М. Г.—Покровск., 4.
Лещинская—Суханова, 5.
» А. Г.—Костельн. пер., 6.
Лещинский, А. А.—Крутая, 9 (Сад-Город).
» И.—Луговая, 57.
» К. Я.—Свердлова, 5 (С.-Гор.)
» М. С.—Светланск., 213/10.
Лещук, М. Г. и **Скворцов**, Т. В.—Маньчжурская, 12.
Лжецкий, П. И.—Экспортн., 49 (Эгерш.)
Лжица, А. А.—Днестр., 34 (Пл. 6 в.)
Лжиченко, И. С.—Герценск., 17.
Ли—Черепан., 51.
» Е. А.—Северн. пр., 45/9/10.
» Л.—Мельникова, 14/15.
Либхард—Саперная гора, 1 (Эгерш.)
Ливада—7 Матр., 34.
Ливаденко, А. Н.—Вост. пер., 9 (Сад-Город).
Ливандовский—Складочн., 13 (Эгерш.)
Либина, А. В.—9-ая ул., 14 (19 в.)
Корейская, 14.
Ливин, В. Ф.—Лазо, 15.
» Г. Ф.—Лазо, 13.
» П. Ф.—Лазо, 7.
Лившиц, И. А.—25 Окт., 74/18.
Лизенцов—Советск., 4/19 (Сад-Город).
Ли-кто-вен и **Чжан-тен-сан**—Пекинская, 8, 6.
Лилейко, Ю. К.—Толстовск., 31/12.
Лилиенталь, Н. И.—Грибоед., 68/11.
Лильге, А. А. и **Борисов**, А. И.—Федор., 14/11/41.
Лимберг, М. Ч.—Родниковая, 8/3 (С.-Гор.).
Линдгольм, О. В.—Пушкинская, 5.
Линдгольм, Т/Д и Ко—Семеновск., 15.
Линде, А. Д.—Ю.-Светл., 44 (Чуркин).
» Е. А.—Березовая, 3.
Линден, К. А.—Лазо, 33.

Линдквист, М. Н.—Байкальск., 10.
Линдль, Н. Г.—Поперечн. туп., 3.
Линевский, В. Р.—2 Морск., 14.
Линкевич, В. Т.—Снегов. дор., 30 (Д. 1 Р.)
Линник, Г. Г.—Глазунова, 5 (Седанка).
Линов, А. С.—7-ая Рабоч., 3.
Линчевский—Добролюбовск., 15/13.
Лин-юн-си—1-ая Садов., 25/17.
Липин, Е. К.—Славянск., 20/18.
Липинский, П. К.—6 Рабоч., 4.
Липницкая, Ф. С.—Лермонт., 11/41.
Липский—Крапоткина, 9 (Сад-Город).
Липский, Н. Е.—Латышск., 13 (2 Речка).
Ли-сан-юн—Байкальск., 24.
Ли-се-не—Ж.-дор. пер., 12.
Ли-сен-мун—Мельникова, 30.
Ли-си—Томская, 9/2.
Лисицына, Н. В.—Маньчжур., 7.
Лисицыны, П. П.—Косой пер., 12.
Лисиченко, И. С.—3-я Северн., 29/104.
Державинск., 34.
Лисишин, Г. К.—Халтурина, 7.
Лисканов, Л. И.—Пироксел., 7/66 (Эгерш.)
Лисняк, С. И.—Писаревск., 5/14.
Лисовский, Я. А.—10-ая ул., 3 (19 верста).
Листовкин, А. П.—Халтурина, 22.
Лисютина, С. К.—Амурск., 53/34.
Лисян-юн—Благовещ., 31.
Литвин—Маньчжурская, 27.
Литвиненко—Аскольд., 5.
» А. Е.—Селенгинск., 44/49.
» Д. Б.—2 Бульварн., 13.
» Х. Д.—Импортн., 36 (Эгерш.)
Литвинов, В. Т.—Импортн., 12 (Эгерш.)
» М. Т.—Татарск., 15 (2 Реч.)
» Р. Т.—Середин., 11/12.
» Я. П.—8-ая Рабоч., 26.
Литвинова—В. Славянская., 1-а.
Литвинова, А. П. и **Сульева**, Е.—Женевская, 6 (С.-Гор.).
» И. Ф.—4 Рабоч., 42.
Литвинович—1-ая Парк., 6 (Гн. уг.).
Литвинский, Д. Я.—Иркутск., 13—44.
Литвинцев—Ракитн., 13.
Литвинчук, Ф. И.—Онежск., 15 (пл. 6 в.)
Ли-тин-шен—Хабаровск., 48.
Литосов, С. Г.—Пробковый, 8.
Литухин, Н. С.—Корякинск., 3.
Ли-фун-и—Хабаровск., 43.
Ли-фу-чин—Корейск., 24.
Лиходько, С. К.—5 Рабоч., 65.
Лишаевский, Я. С.—Лейт. Шмидта, 43 (Эгерш.)
Ли-шан-юн—Фастовск., 45.
Ю.-Светл., 42 (Чуркин).
Ли-ши-шан—Шмидта, 93 (Эгерш.)
Лоа-вень-чуй—Амурск., 35.
Лобанов, И. И.—Комаровск., 51.
4 Флотск., 6 (Энерг. сл.)
» С. Е.—Читинск., 32.
Лобанова, Н. А.—Благовещ., 36/11.
Лобец-Шульга-Надточий—Водопр., 1-а.
Лобков, Г. Я.—4 Рабоч., 28.
Лобовиков, А. М.—Новгор. пер., 8.
Лобода, Е. К.—Корякинск., 41.
Ловецкий, В.—Гор. дорога, 8 (1 Речка).
Ловицкий, К. И.—Ю.-Светланск., 37 (Чурк.)
Логинов—Беговая, 12 (Гн. уг.)
» И. И.—Пихтов., 8.
» Л. С.—Пушкинск., 66.
Логинова—Латышская, 5/7 (2 Речка).
» В. А.—Клевера, 25/30 (Седанка).
Логутенко, П. И.—Толстовск., 10.
Ложкин, П. В.—8-ая ул., 5/22 (19 в.)
Лоза, Д. В.—Саратовск., 5 (Эгерш.)
Лозенко, В. М. и **Василенко**, И. П.—Держав., 12
Лозинская, А. Г.—Волынск., 19.
» М. Г.—7 ул., 10/30 (19 в.)
Лозинские, У. М. и Е. Ф.—Екатерин., 4/39.
Лозинский, Д. В.—Складочн., 34 (Эгерш.)
» С. А.—Макаровск., 2.
Ю.-Светланск., 43 (Чурк.)
Анатомич. туп., 1.
Лозовой, А. С.—4 Рабоч., 47/150.
» Е. М.—Алтайск., 4.
Лозовых—5 Матр., 14.
Локтик, А. Н.—Камчатск., 2.
Лолоянц-Лалаев, М. А.—Луговая, 1.
Ломан, А. Ф.—Маковск., 42 (Седанка).
Данилевск., 26/1 (Океанская).
» Н. Н.—4-ая ул., 3 (19 в.)
» н-ки—Комаровск., 12/55.
Ломашевская, Р. А.—Вокзальн., 4.
Ломиворотова, А. Д.—6 Матр., 21.
Ломоносов, А. В.—11-ая ул., 5 (19 в.)
Ломохин, К. Т.—1-ая Бульварн., 8.
Лопатин, М. Г.—Линейн., 6/2 (Эгерш.)
Лопатин, хим. зав.—Никитинск., 20, 21, 22, 23, 24 и 25. Писаревская, 17, 18, 19.
Лопоха, Е. А.—Линевича, 26.
Лопухин, И. И.—11 Рабоч., 15.
Лопырева, А. А.—Инженер., 7/4 (С.-Гор.).
Лория, С. Е.—Линевича, 15.
» С. К. и **Таруми**, К. О.—Розничн., 18/6 (Эгерш.)
Лосев, Е. В.—6 Рабочая, 46.
» Л. А.—Серова, 15 (Седанка).
» С. В.—6 Рабочая, 48/160.
Лоскутов, В. М.—4 Рабоч., 17.
» И. М.—Гоголевск., 18.
» Н. М.—Щедринск., 11.
Лотикин, А. Н.—3 Рабоч., 67.

Лоханов, С. П.—Цеховая, 5.
Лохвицкий—Плеханова, 13 (Сад-Город).
Лохк, И. В.—3 Круговая, 7.
Лоцмана, ком. пор.—Береговая, 7.
Лошак, А. П.—Аргунск., 7/20.
Лошаков—Загоскина, 5.
Лошкинская, С. Е.—Линейная, 44 (Эгерш.)
Лошновская, А. С.—Ермаковск., 3.
Лубовникова, В. Н.—Киентальск., 50 (С.-Гор.)
Луговольский—Узбекская, 15 (2 Речка).
Луговский—Змеиногорск., 11.
Луговский, М.—Волховская, 15 (пл. 6 в.)
Луговский, Ф. А.—Шмидта, 73 (Эгерш.)
Лузанов—Малорусск., 17/4 (2 Речка).
Лузянина, К.—Читинск., 36.
Лукашевич, Е.—Грузинск., 34/31 (2 Речка).
Лукин, В. М.—Косой пер., 10.
» Е. А.—Центр. пр., 26.
» Т. Ф.—Тобольск., 1/64.
Лукина, М. П.—3 Рабоч., 66.
Лукман—2 Флот., 7 (Энерг. сл.).
Луконин, А. С.—Мальцевск., 29/70.
Лукьянов, Е. Я.—Комитетск., 3/14 (С.-Гор.).
» Н.—Мезинск., 21 (2 Речка).
Лукьянова, Е. Я.—Черногорск., 2 (С.-Гор.)
» Л. В.—В. Сибирц., 56.
» М. А.—В. Сибирц., 4.
» Ф. И.—Короленко, 4 (Океанск.).
Лукьянченко, Н. Д.—Потийск., 24 (Энерг. сл.)
Лукьянченков, Г. С.—Иркутск., 14.
Лукьянчук, Д. Т.—Толстовск., 49.
Лумповая, М. И.—Волховск., 19.
Лунев, А. И.—Полетаева, 25 (Седанка).
Лунев, Д. В.—3 Круговая, 21.
Лупахенко—Опорная, 22/15 (Сад-Город).
Лупин, П. В.—4 Круговая, 3.
Лутаенко, Т. А.—Поселковая, 4 (Д. 1 Речки).
Лутков—Светланск., 168/25 (Энерг. сл.)
Лушкин, В. А.—Складочн., 37 (Эгерш.)
Лушков, Р.—Старообрядч., 13/10.
Луценко, И. Д.—Маркелов., 9.
» С. М.—Фиалков., 1/1/23. (С.-Город).
Луцпанов-Головицкий, Н. И.—Фастовск., 12/5
Лучинина, В. И.—2 Флотск., 15 (Энерг. сл.)
Лучицкий, С. И.—Складочн., 31 (Эгерш.).
Лущ—Мезинская, 13 (2 Речка).
Лысак, П. П.—В. Сибирцева, 101/12.
Лысенко, А. Г.—Благовещ., 38/20.
» А. С.—2 Кругов., 19.
» В. Г.—Центральн., 140/58.
» И. С.—Селенгинск., 54/39.
» И. Ф.—Казатинск., 11.
» М. С.—Областн. дор., 9 (пл. 6 в.)
» Н. М.—Комитетск., 4 (Сад-Город).
» Я. Ф.—Центр. пр., 67.
Лысков, И. Ф.—Тобольск., 6/70.
Лысковец, В. Л.—Великорусск., 50 (2 Речка).
Лысник, П. Е.—Аргунск., 5/21.
Лыхин, Г. Д.—Владикавк., 18 (Энерг. сл.)
Любенко, Г. К.—Зарядн., 25 (Эгерш.)
Любимов, Л. М.—Грибоед., 68.
Любицкий, А. Х.—Имеретинск., 37/40 (2 Реч.)
Любомудров, В. И.—Кюи, 13 (Седанка).
Любченко, Г. К.—Пороховая, 19 (Эгерш.)
Любченко, Е. И.—Импортн., 58/10/1 (Эгерш.)
» И. М.—Бухарск., 2 (2 Речка).
Люгебиль, Е. И.—Крыловск., 41.
Люи-ин-бо—Шишкина, 10/1 (Седанка).
Лютеранск. церк.,—Базарная, 1/21.
Люттер, О. И.—Светланск., 73.
Лю-тин-син—Амурск., 39.
Лю-хи-оба—Амурск., 48.
Лю-чен-ин—Ольгинск., 20/2.
Лю-шу-ин—Харбинск. пер., 1.
Лялькин, К. А. и **Закадский**, Р. К.—Рюрик., 23
Лян-чи-хе—Корейская, 19/2.
Ляпин, Д. М. и **Панфилов**, И.—Самарский, 6/2 (Эгерш.).
Ляпкин, И. Е.—Трудовая, 14-а.
Ляскова—Светланск. пер., 3 (Чуркин).
Лясковская—Кременчугск., 28 (Чуркин).
» М. А.—Иркутск., 23.
Лясковский, А. А.—Комаровск., 11.
» Д. П.—Иркутск., 31.
Ляхович, В. К.—Аргунск., 18/19.
» Е. П. и **Пинк**, М. Г.—Бородинск., 27
Ляшенко, И. К.—Игоревская, 12/1.
Маак, Э. О.—Чайковск., 5/5.
Мавридис—Светланск., 3.
Магай, А. И.—1-ая Морск., 31.
Магунин—Мыс. Бурный, 10.
Маджигалодзе—Береговая, 7.
Мажаров, А. М.—Линейная, 48.
Мажуренко, А. М.—Ольховая, 30/5.
» И. С.—2 Кругов., 27.
Мазаров, А. И.—Сретенск., 30.
» И.—Уссурийская, 3.
Мазий, К. Г.—Океанск. пр., 46.
Мазин, В. Ф.—3 Матрос., 17.
Мазис, С. А.—1-ая Рабоч., 28.
Мазитова, н-ки—Дзержинск., 29/40.
Мазков, С. А.—1 Рабоч., 28.
Мазур, Т. В.—Трудовая, 15 (Чуркин).
» Т. С.—Трамвайн., 16/11 (Энерг. сл.)
» Э. В.—Писаревск., 14/26.
» Я. О.—5 Рабоч., 8.
Мазурск, М. О.—2 Рабоч., 48.
Мазуренко—Горийск., 37 (Энерг. сл.).
» Л. К.—Трамвайн., 11 (Энерг. сл.)
Мазурик, И. А.—Владикавказ., 26 (Энерг. сл.)
Мазуров, М. П.—Айвазовск., 55 (Седанка).
» Ф.—Владикавказ., 31 (Энерг. сл.)
Майгатов, П. Ф.—Мезинская, 8 (2 Раб.)

Майлович, Р. Ф.—Бородинск., 44.
Майоров—Бестужевск., 2 (Эгерш.).
» К. Е.—В. Портовая, 28.
» С. П.—Турецкая, 8/13 (Сад-Гор.).
Майорова, Е. В.—2 Круговая, 34/79.
Майстро, М. М.—В. Рюриковск., 10.
» М. П.—Школьный, 25
Макаревич, Л. К.—Лермонтовск., 4.
» Корякинская, 9.
Макаренко—Черкасская, 8 (2 Речка).
» Д. Г.—Красноярск., 3.
» Т. И.—Потийск., 5/2 (Энерг. сл.)
Макаров, А. Г.—Аскольдов., 10/2.
» А. М.—Трудовая, 21.
» В. Н.—Кременчугск., 21.
» В. С.—Мещанск., 16.
» Г. Н.—Полежаева, 6 (Седанка).
» Е. Ф.—Трудовая, (Чуркин).
» С. С. Великорусс., 36 (2 Речка).
Макарова, Д. И.—3-я Линейн., 9/12 (Сад-Гор.)
» Е. П.—25 Окт., 86.
Макаревская, Е. М.—Просека, 19 (19 вер.)
» Е. М.—Комаровская, 47.
Макаровский—Экспортная, 64 (Эгерш.)
Макарчук, П. А.—Боцманск., 4 (Энерг. сл.)
» С. Г.—Читинск., 37/45.
Макеев, В. А.—Пристан., 9 (Эгерш.)
Маклюк, Ф. Ф.—Стрижевск., 11 (Энерг. сл.)
Макогончук, С. И.—Глинки, 28/7 (Седанка).
Маковский, В. И.—Светлан., 160 (Энерг. сл.)
Макрушина, М.—Ручейков., 10 (Гн. угол).
Максименко, В. Е.—Аргунская, 17/21.
Максимов, А.—Днепровск., 5 (пл. 6 в.)
» А. Н.—Вс. Сибирц., 5.
» В.—Двинская, 16 (пл. 6 в.)
Максимова, А. Р.—Вс. Сибирц., 32.
Максимук, С.—Днепровск., 17/51.
Максимюк, С. И.—Лермонтовск., 23.
Максюта, М. Г.—Грузинск., 10/7.
Максяткина, Т. Я.—Интернац., 48 (Чурк.)
Макрпухов, Ф. С.—Казатинск., 13 (Чурк.)
Макутин, В. С.—Загоскина, 1 (Океанская).
Макушев—Серединная, 21 (Чуркин).
Макушек—Теребиловск., 22.
» А. Д.—Карамзин., 11.
Макушин, В. С.—Потапенко, 8 (Океанск.)
Макштас, М. И.—Вс. Сибирц., 62.
Ма-лан-фу—Элеваторск. 17, 11, 12, 13, 14, 15 (Эгерш.)
Малеванная—Интернац., 22-в (Чуркин).
Малеванный, В. А. н-ки—Опорная, 4 (Сад-Город).
» Кременчугск., 5.
» Ф. Г.—Харьковская, 22.
Маленкина, М. Ф.—3-я Рабоч., 24.
Маленко, Н. Ф.—Астрахан., 6 (Эгерш.)
Малженков, Я. С.—Бендерск., 3.
Маликов—10 Рабочая, 36.
» Народн. пр., 23.
Малимонов, Б. И.—Николаевск. пр., 4.
Малинова, П. М.—10 Рабочая, 36.
Малиновский, И. Д.—Беговая, 1/2 (Гн. уг.)
Малицкая, Е. Я.—Центр. пр. 61-б.
Малицкий, В. Р.—Двурогий овраг, 9 (Эгерш.)
Маличева, М. И.—Центр. пр., 59.
Малишевский, М. М.—Грибоедовск., 73.
Малков, И. А.—Чеховская, 24.
» Л. А.—Стрижевск., 10 (Эгерш.).
» Ф. Г.—Володарского, 28.
Малкова, А. С.—Киентальск., 2/1 (Сад-Гор.)
Малова, О. О.—Светл., 122.
Малокусце, О. Г.—1-я Рабоч., 53.
Малыгин, П. А.—Благовещ., 84.
Малык, А. Е.—Деревенск., 28 (Дол. 1 Реч.)
Малышев, В. В.—Алтайск., 6.
» И. З.—Трудовая, 68 (Чуркин).
» М. С.—Лезгинск., 17 (2 Речка).
Малышевский, М. И.—Садовый, 2.
Малышко—Штабная, 36/6.
Малюшицкая, К. Л.—Потапенко, 5 (Океан.).
Малькевич, К. С.—3-я Рабоч., 37.
Малько, Д. П.—Островск., 17.
Мальков, А. Я—Пихтовая, 32.
Мальнин, И. М.—Фастовск., 16.
Мальцев—3-я Рабочая, 45.
» А. Л.—Иртышск., 25 (2 Речка).
» С. А.—Московск., 5.
» С. И.—Селенгинск., 85/43.
Мальцева, Е. Е.—Бородинск., 32/3.
Мальцеусов, Г. Т.—Ольховая, 28/6.
Малюк, В. П.—Мельникова, 66.
» И. И.—Линейная, 59-в.
Малюков—Мадрид., 17/25 (Сад-Гор.)
Малютин, М. Ф.—Зейская, 28.
» С. Р.—Чайковск., 26 (Седанка).
Мамонова, Е. Я.—3 улица, 4 (Океанская).
Мамонтов, В. И.—Ремесленная, 20.
Мамонтова, А. Г.—Дигеровск. пер., 9/54.
Мамошкин, П. З.—Чеховская, 12.
Мамрук, С. Я.—Лейтенанта Шмидта, 55.
Мамычева, М. И.—Красноярск., 2.
Манаев, Е. С.—Китайская, 15.
» И. Е.—Центр. пр., 61.
» И. Ф.—Черемуховая, 6.
» Н. Ф.—Черемуховая, 5/2.
» С. Т.—Симферопл., 8/7.
Манахов, В. В.—Островск., 9.
Мандрик, В. И.—Благовещ., 79.
» Д. С.—Интендантск., 15 (Эгерш.)
» К. В.—Благовещ., 24.
Мандриков, Т. С.—Балтовской, 6.
Мандролько, З. Г.—Читинская, 6.
Манежин, И. Н.—Водопроводн., 14.

Манжигаладзе, А. С.—Уманьская, 10
Манжос, Р. Ф.—Бородинск., 44.
Манин, В. П.—Потийская, 6 (Энерг. сл.)
» А. С.—Горийская, 25.
Манковский, И. А.—Складочная, 41 (Эгерш.)
Манникова, М. В.—Игоревск., 44.
Мантуло, М. Б.—10 Рабочая, 9.
Мануйлов, В.—Печерская, 14 (пл. 6 в.)
Манусарадис, С. А.—Латышск., 17 (2 Реч.)
Манушин, Е. А.—Славянск., 41.
Манько, О. Е.—2 Круговая, 11/16.
Магаритов, В. П.—25 Окт., 43/20.
» В. П.—Дзержинск., 18.
Марек,—Шишкина, 3. (Седанка).
» (завод)—Двинская, 9, (Пл. 6 в.).
» А. Т.—3 Матросск., 10/197.
Маремант—Киентальск., 12/18, (С.-Гор.)
Маренич, Ф. М.—10 Рабоч., 25/33.
Мареев, В. А.—Крыловск., 2.
Мари, А. Я.—Володарского, 3.
» А. Я.—Портовая, 26.
» П. Я.—Светланская, 177/1.
Марнев,—Маковского, 37, (Седанка).
Мариковская, Е. Г.—Ермаковская, 13.
Мариничев, Ф. М.—10 Рабочая, 25.
Маринкевич, С.—Ангорская, 13, (2 Р.).
» Ф. С.—Красноярск., 10.
Маринченко, Е. С.—Транспортн., 70/9 (Эг.)
Маркевич, Д. С.—Тунгузск., 9.
Маркин., Куринск., 34, (Пл. 6 в.).
» Н. Е.—3 Флотская, 10/239 (Эн. сл.)
» С. В.—Софийск., 11.
Маркитанов, А. М.—Печерская, 8, (Пл. 6 в.)
» П.—Куринск., 6/9, (Пл. 6 в.)
Марклик, В. С.—Крапоткина, 1 (Сад-Город).
Марков, А. П.—Игоревск., 3.
» Н. И.—Корякинская, 21.
» Р. И.—Корякинская, 23.
Маркова,—Суйфунская, 32.
» А. П.—Лермонтовская, 19/46.
» Е. З.—Корякинская, 25.
» Е. М.—Онежская, 11, (Пл. 6 в.)
» И. И.—Береговая, 27, (Пл. 6 в.)
» О. Ф.—Комаровская, 27.
» П. М.—5 Рабочая, 59.
Марковский,—Транспортн., 79, (Эгерш.)
» С. Н.—Сухонск., 9, (2 Р.)
Маркович—Тунгузская, 9.
Маркс, А. Т.—Светланская, 199.
Марненкова, С. С.—Народн. пр., 7.
Марнэ Силь—Ремеслен., 7б.
Марович, Д. А.—1 Кругов., 23.
Мартемьянов—Литовск., 25/8, (2 Р.).
Мартузевич, А. У.—Ишимск., 13.
Мартынов, В. И.—Маньчжур., 4.
» П. М.—1 Бульварн., 13.
Мартынюкова, Е. А.—Узбекская, 4 (2 Р.)
Мартьянова, Е. Ф.—Казатинск., 2.
Марута, Т. З.—1 Бульварн., 17.
Марусова, Н. Н-ки—Казанск., 2, (Эгерш.)
Марцев, У. И.—Областн., 11, (Пл. 6 в.)
Марцинкевич, М. И.—Пушкинск., 103.
Марцинюк, Д. Г.—Березов., 8, (Чуркин).
Марциняк, С. И.—3 Флотск., 24 (Эн. сл.)
Марчевский, Б. И.—6 Рабочая, 37.
Марченко—Иртышск., 31 (2 Речка).
» Е. Н.—Бородина, 12, (Седанка)
» И. М.—10 Рабочая, 27.
» И. С.—Уфимск., 10, (Эгерш.)
» М. В.—Змеиногор., (Диомид).
» Н. Г.—Загородная, 1, (Гн. Ут.)
Марчук, Д. Г.—Грибоедовск., 39.
» С. С.—Благовещ., 70.
Марш, А. Я.—Костельн., 3.
Марьин, И. Ф—Транспортн., 83, (Эгерш.)
Масирадзе, Е. И—Байкальская, 9/32.
Масленников, —Ю.-Светл., 38, (Чурк.)
» —Пушкинская, 43.
» А. А.—Вс. Сибирцева, 30/43.
» Е. Ф.—Некрасовск., 24.
Сухановская, 33.
» К. Н.—Городск., 38, (Д. 1 Р.)
Маслико, А. А.—В. Рюриковск., 9/36.
Маслич, И. А.—Можжевел., 12, (Чурк.)
» С. А.—Коммуны, 5/2 (Сад-Город).
Маслов, А. А.—Уткинск., 26.
» А. П.—2 Рабоч., 2/143.
» К. А.—Плеханова, 5 (Сад-Город).
Маслюк, А. П.—Светлан, 231, (Эн. сл.)
Маслюков, А. Г.—2 Флотская, (Эн. сл.)
Массон, М. И.—Герценская, 4.
Мастун, Д. Ф.—Ручейков., 6, (Гн. уг.).
Масунов, Н. К.—Областн., 115, (Пл. 6 в.)
Масюк, В. П.—Герценовск., 4.
Матвеев, А. Ф.—6 Рабоч., 30.
» Д. М.—Балтинск., 29, (Бойня).
» Н. П.—Абрекская, 9.
Матвеева, А. Е.—Светланская, 132/8.
» А. И.—Пристанск., 3, (Эгерш.)
» М.—Березовая, 21/26.
» М. Н.—Снеговая, 45, (Д. 1 Р.)
Матвеевский, Г. А.—Загородн., 37, (Гн. уг.)
Матвеенко —Волжская, 11/7, (2 Р.)
» А. И.—Центр. пр., 38/11.
Матвейчук, А. Н—Куринск., 12/15, (Пл. 6 в.)
» М. С.—Крыловск., 32.
» Н. К.—Узбекская, 5. (2 Р.)
» П. К.—Лезгинск., 6, (2 Р.)
Матвейцев, М. И.—Печерск., 16, (Пл. 6 в.)
Матвиевич, Ф. Т.—Сухонская, 2/52, (2 Р.)
Матинов, Д. И.—3 Флотск., 20 (Эн. сл.)
Матицкий,—Ю.-Светл., (Чуркин).
Матсров, Н. С.—2 Бульварная, 27.
Матусяк,—Польская, 5, (Д. 1 Р.)

Матушевский, А. Н.—Портов., 10/67.
Матченков, И. Д.—Стрелков., 8, (Эгерш.)
Матюхевич, А. И.—Клевера, 40, (Седанка).
» Е. О.—Игоревская, 9.
Матюхин, И. П.—Народн. пр., 9.
Матюхина, К. М.—2 Флотск., 12, (Эн. сл.)
Матюшин, М. Н.—Камчатск., 42/53.
Матюшко, А. В.—Киентальск., 28, (С.-Гор)
» В. А.—Киентальск., 24/6, (Сад.-Г.)
» Л. В.—Вокзальная, 2 (Сад-Город).
» М. И.—Киентальск., (С.-Гор.)
» М. П.—Вокзальная, 4 (Сад-Город).
Матяш, А. Я.—3 Матросск., 14.
» П.—Фастовск., 30.
Мау-ха-кин—Амурская, 32.
Маханько, Т. И.—7 Матрос., 47а.
Маханюк, Ф. И.—Розничная, 34 (Эгерш.)
Махарадзе, М. И.—Айвазовск., 67, (Сед.)
» С. М.—Айвазовск., 27, (Сед.)
Махатюк, Ф. И.—Экспортн., 13, (Эгерш.)
Махицкий, Н. Е.—Нижнеудинск., 6.
Махнин, Н. Е.—Светлан., 239.
Махнис, Ю. П.—Уманьская, 8.
Махно, Я. Я.—Клевера, 24, (Седанка).
Махов, А. И.—Верстковск., 3 (Седанка).
» А. И.—Мещанск., 7.
» А. П.—Сокольск., 13.
Маховиков, В.—Волховск., 7, (Пл. 6 в.)
Махомордеев, З.—Артвинский, 5, (Эн. сл.)
Махонько, Ф. Г.—Халтурина, 2/13.
Мац, Е. И.—Рубинштейна, 10/12, (Седанка)
Мацакова, А. К.—Ремеслен., 6, (Чуркин).
Мацанов—Ивановская, 33/2.
Мацевич, К и М. Е.—Ермаковск., 7.
Маценко, И. Г.—Толстовская, 43.
Мациевский—Киентальск., 5/4 (С.-Гор.)
» И. Э.—Океанск. пр., 64.
Мацуева, М. Д.—7 Матросск., 7/150.
Мацулевич—Темирязева, 1/5, (Океанская)
Мачалова, Е. А.—Беговая, 13, (Гн. уг.)
Машанов,—Луговая, 25.
Машанова, Е. В.—10 улица, 4, (19 в.)
Машевская, Л. К.—Линейная, 73.
Машир, И. С.—Ремеслен., 29.
Машукова-Беляева, М. В.—Славянск., 3.
Машукова, Т. М.—Ю.-Светл., 135 (Чуркин).
Мацюра, М.—1 Круговая, 28.
Ма-юй-че,—Амурская, 31.
Мечеркин, С. В.—Сухонская, 32, (2 Р.)
Медарис,—Саратовск., 6, (Эгерш.)
Медведев, В. С.—12 Рабоч., 27.
» И. Т.—Ярославск., 12, (Эгерш.)
» П. С.—12 Рабочая, 29.
С. И.—Линейная, 56 (Эгерш.)
Медведева —Дигеровск., 8.
» А. Е.—Суйфунск., 34.
» М. А.—2 Рабочая, 40.
Медведева, Л. С.—Центр. пр., 176.
Медведчик, Н. О.—Мингрельск., 19, (2 Р.)
Медловец, Д. П.—Верхнеудинск., 10/9.
Меднис, Ю. П.—Уманьская, 4/1.
Медова—Перевалочный, 4 (Эгерш.)
Медовый, Н. П.—Океанский пр., 37.
Медшевский, Ф.—1 Артиллер., 9, (Эгерш.)
Меерович, А. Е—Некрасовск., 118.
Мезинцев, Н. В.—Серединная, 5/6.
Мейер, А. Ф.—Щедринск., 4.
Мейстерсон, И. М.—Линейная, 5.
Мектон, А. З.—Харьковск., 24.
Меленец, А.—Областн., 41/8 (Пл. 6 в.)
» И. Д.—Вокзальная, 6.
Мелешко, Е. П.—Байкальская, 27.
» Е. П.—Центр. пр., 61.
Мелешков, Т—6 Рабочая, 12.
Мельник, А.—Невская, 5, (Пл. 6 в.)
» Д.—Волховская, 8/3.
» К. Я.—Крутая, 12/7 (Сад-Город).
» М. К.—Мусоргского, 10, (Седанка)
Мельников, —Софийская, 20.
» А. И—Селенгинск., 30.
» А. К.—3 Рабочая, 52/99.
» А. Н.—Трудовая, 28.
» Г. А.—4 Рабочая, 36/15.
Г. И.—Некрасовская, 62.
» И.—Уссурийск., 1, (2 Р.)
Мельникова, А. З.—Софийская, 21а.
» А. И.—Китайская, 41.
» У. О.—Мельниковск., 95.
Мельница Р. М. Т-во (см. Сознархоз).
Мельничук, А. Г.—Селенгинск., 11.
» И. С.—Лейт. Шмидта, 1/19 (Эг.)
» М. И.—1 Кругов., 4/3.
» О. К.—Одесская, 1/3, (Чурк.)
Менард, Г. А.—Семеновск., 32.
Мендрик, К. В.— Китайская, 52.
Менц,—Черноморск., 11, (Бойня).
Менщикова, А. А.—Мельникова, 100.
Меньшиков, И. Т.—Балтис, 9, (Бойня).
» П. М.—Ярославск., 4 (Эгерш.)
Меньшов, Д. П.—Владикавказск., 13 (Эн. сл.)
» С. Д.—Ю.-Светл., 6. (Чуркин).
Мерен, И. Н.—Тигровая, 24.
Мержиевский—Иртышская, 39 (2 Речка).
Мерзляков, С. Ф.—Харьковск., 26/37 (Чурк.)
Меркулова, Е. А.—Тигровая, 15.
» Т. С.—Дзержинск., 57.
Меркушев, Е. П.—8 улица, 14/16, (19 в.)
Меркульева, Я. М.—Ремеслен., 31, (Чурк.)
Меркульев,—Дубовая, 4, (Чуркин).
» Тополевая, 4, (Чуркин).
Мерчук, Р. Р.—Верещагина, 17/34. (Сед.)
Месик, Ю. Н.—Линевича, 5.
Местерзон, Р. Г.—Линейная, 5.
Метакса, Н. И.—Мельникова, 90/8.

Метелева, К. П.—7 Рабоч., 54/115.
Метисов—Грибоедов., 76.
Метла, М. С.—Поперечный, 5.
Меттевелли, С.—4 Кругов., 33.
Меттик, А. А.—Балтовский, 4.
Мефодьева, Н. Е.—25 окт., 41.
» Н. Е.—3 улица, 5, (19 вер.)
Мечейко, И. Ф.—Сретенск., 37/1.
Мешалкина, Е. З.—2-я Северн., 9/91.
Мешков, А. А.—Островск., 29.
» Н. А.—4 Круговая, 29.
» Ф. Т.—Селенгинск., 112.
Мещенко—Осиновая, 3.
Мещеряков, Ф.—Имеретинск., 17/20, (2 Р.)
Мигланов, М. М.—Чернышевск., 20, (Эгерш.)
Миглань, М. М.—Лейт. Шмидта, 91, (Эгерш.)
Микеда Е. М.—Переселенч., 4, (Д. 1 Р.)
Микин, М. И.—Вятская, 5, (Эгерш.)
Микита, А. И.—12 Рабоч., 31/33.
Микишина, И. И.—5 Матросск., 6.
Микулуха, К. А.—Стрижевск., 5, (Эгерш.)
Милас, Н. Г.—Командн., 4.
Милаш, С. П.—Малорусск., 20, (2 Р.)
Милашич,—Великорусск., 42/1.
Миленберг, Э. Ф.—Грибоедовск., 38.
Миллер, Е. А.—Светланская, 84.
Миловский, И. А.—Лермонтовская, 8/48.
Милошколов, К.—Куринская, 14/55.
Милькевич, К. С.—3 Рабочая, 37.
Мильман, Н. И.—Бородинская, 39.
Милюк, П. Д.—Транспортн., 28/2, (Эгерш.)
Милютин, М. Ф.—7 Рабочая, 34.
Мимошкалов, К.—Печерск., 17, (Пл. 6 в.)
Минаев, Б. П.—Складочная, 3, (Эгерш.)
Минеева, Е. М.—1 Бульварн., 27.
Минибаев,—Ялтинск., 5, (Эгерш.)
Миненко, З. С.—Океанский пр., 81.
Миненкова, Н. А.—Тюменьская, 10.
Минеев, Б. П.—1 Артиллер., 6, (Эгерш.)
Минеева, Е. М.—1 Бульварная, 27.
Минибаев,—Ялтинская, 5, (Эгерш.)
Миненко, З. С.—Океанский, 81.
Миненкова, Н. А.—Тюменьская, 10.
Минор—ул. 25 окт., 42.
Минут—Посьется, 6/4.
» У. М.—Пушкинская, 22.
Минута, И. И.—Татарск., 17, (2 Речка).
Миончинская, М. А.—2 Матросская, 12.
Миотийский, С. Ф.—Линейная, 8а/3 (Эгерш.)
Миркш, П. П.—Главная, 15/7 (Сад-Город).
» П. П.—Светл., 26.
Мирмович,—Ивановск., 6а/19а, (Эн. сл.)
Мироненко, П. Е.—Ярославск., 20 (Эгерш.)
Миронов, М. А.—Северн. пр., 1а.
» И. Я.—Серединная, 12.
Миронова, Е. Г.—Алтайская, 4.
» К. М.—Фонвизин., 19/7.
Миронова, М. А.—25 Октября, 42.
» М. А.—5 улица, 4 (19 в.)
» Н. К.—Глинка (Седанка).
» Н. К.—1 Морская, 7/25.
Мирошниченко, М. Г.—Мезенск., 5/5 (2 Р.)
» Я. Ф.—Мельникова, 59.
Мирушко, А. А.—3 Рабочая, 4.
Миснюра, А. В.—В. Сибирцева, 17.
Мисюра, Ф. В.—Айвазовск., 7.
Митац, Н. И.—Мельникова, 90/8.
Миткевич, В. П.—Тобольск., 3.
Митин, Р. И.—Верхоленск., 9.
Митразер—3 Флотская, 7.
Митракова, Д. Е.—Лейт. Шмидта, 49. (Эгершельд).
Митрофанов, А. Г.—4 Матросск., 18.
» А. Г.—1-ая Восточная, 29/18 (Сад-Гор.)
Митрофанов, П. А.—Северн. пр., 17.
Митрофанова, Е. Г.—Штабная, 42.
Митрохин—Горная, 36/35.
Митт, Е. К.—Лазо, 11.
Митягин, Н. Д.—Толстовская, 5.
Митякова, В. И.—2 Флотск., 27/36, (Эн. сл.)
» В. М.—Горная, 55, (Эн. сл.)
Михайленко, Д. Г.—Благовещ., 55.
» К. Д.—Мингрельск., 6, (1 Раб.)
Михайлов—Междунар., 10/20, (С.-Гор).
» —Клинская, 1 (Сад-Город).
» —Океанск. пр., 28.
» —Северн. пр., 27.
» В. Г.—Измайловск., 18.
» Г.—Пихтовая, 3.
» И. А.—Индусская, 1/43.
» Р. Д.—Толстовская, 22.
С. М.—Ивановская, 15.
» Т. Д.—Толстовская, 24.
» Т. И.—2 Флотск., 66 (Энерг. сл.)
Михайлова —Запорожск., 53.
» Е. К.—Зейская, 19/26.
» М. А.—Потапенко, 1/8 (Океанск.)
» М. И.—Бородина, 14/19, (Сед.)
» Н. И.—3 Круговая, 20.
Михайловская, Е. А.—Маковского, 10, (Сед.)
» Е. Н.—Штабная, 44.
» М. А.—Репина, 8, (Седанка).
» М. Г.—Полежаева, 3/15 (Сед.)
» М. И.—Бородинск., 53.
Михайловский,—Батарейная, 18.
» Н. В.—Маковского, 8, (Сед.)
Михалев, В. С.—Анютинск., 24/12 (С.-Гор.).
» И. И.—4 Круговая, 11.
» С. С.—Тунгузская, 3.
Михалевич, А. М.—Китайская, 39/35.
» А. М.—Покровск., 33.
Михалькова, Ф. И.—Калужская, 5, (Эгерш.)
Михальский—Цеховая, 10, (Чуркин).

» В. А.—1 Круговая, 7.
Михальчук,—Жуковского, 15/25.
» —Тюремная, 10.
Михельсон—Красная, 8/8, (С.-Гор.).
» А. К.—Просека, 18/7, (19 в.)
» К. Э.—Поташенко, 7, (Океанск.)
» К. Э.—2 улица, 5, (19 в.)
Михиль, Г. Я.—Томская, 6/3.
Михневский, И. А.—Базарная, 18.
Мицевич, И. А.—Уткина, 4.
Мичков,—Луговая, 33.
» В. Н.—Луговая, 3/5.
» В. Н.—7 Матросск., 12.
Мичкова,—Главная, 41/1, (С.-Гор.)
Мишин, И. П.—Софийск., 15.
» Ф. Е.—Благовещ., 35/30.
Мищенко,—Запорожск., 49, (Чуркин).
» Ф. С.—Новороссийск., 4.
Млынарский, Т.—5 улица, 6, (19 вер.)
Млынчик,—Линейная, 6, (С.-Гор.).
Мовлетов, Ш.—Керченск., 5/20 (Эгерш.)
Моди, Н. К.—Лермонтовск., 28/30.
Можара, М. В.—Линейная, 48.
Можаковский, Т. Р.—Карская, 3 (Эн. сл.)
Можаров, В. В.—Грибоедовск., 40.
Можевых, Е. Д.—Алтайск., 19.
Можеенко, С.—1 Парков., 19, (Гн. уг.).
Можмаль, Е. Я.—Ломаная, 17, (С.-Гор.)
Мозенцева, Ф. Е.—Поселковая, 8, (Д. 1 Р.)
Мозесон, Л. Г.—25 окт., 69.
Мозняк, Ф. С.—Мезинск., 14, (2 Р.)
Моисеев, А. Б.—Айвазовск., 40, (Сед.)
» Г. И.—Державинск., 27.
» Г. М.—Добролюбов., 4/122.
» К. Т.—Мариупольская, 6, (Чурк.)
» Ф. И.—Невская, 10, (Пл. 6 в.)
Моисеева, Л. П—Гайдамакск., 7.
» М. Я.—Крыловск., 7.
Моисеевич, Л. А.—Загородная, 17, (Г. уг.)
Моисеенко, Н. П.—Крыловск., 42/12.
» С. И,—1 Круговая, 5.
» Х. Г.—5 Матросс., 3.
Мокштас—Фонвизинская, 16.
Молан-фу—Казанск., 3, 5, 7.
» —Складочн., 6. (Эгерш.)
Молженков, Я. С.—Запорожск., 88.
Молов, Ф. Д.—В.-Удинск., 1.
Молова—1 Патросск., 3.
Молодов Ф. П.—Ялуторск., 2.
Моломанов, А. А.—Фастовск., 3.
Молоткович, Г. П.—20 окт., 84.
Молотков, А. И. и Сидоренко, Х. П.—3 Раб., 11
Молчанкин, П. А.—Трамвайн., 2, (Эн. сл.)
Молчанов —Бугская, 6/9, (Пл. 6 в.)
» В. П.—Пушкинская, 30.
» К. Ф.—Екатерининск., 22.
» М. А.—Грязевая, 3/2, (С.-Гор.)
Молчанов, М. А.—Аксаковский, 10, (Диомид).
» П. П.—Светланская, 109.
» Ф. В.—Крыловск., 56.
» Я. И.—В.-Удинск., 16/15.
Молчанова, В. С.—Карамзин., 1/45.
» Е. Т.—Ивановск., 53/1, (Эн. сл.)
Молчков, В. А.—Уманьская, 3/3, (Чурк.)
Монаев, И. Е.—7 улица, 13, (19 в.)
Монахов, В. В.—Екатерининск., 25.
Монастырная, Н.—Амурская, 56.
Монастырский, Е. Е.—Нерчинская, 36.
Моногаров—Волостная, 3, (Дол. 1 Р.)
Мор—Содомский, 8.
Мораков, М. И.—Заимочная, 4, (Д. 1 Р.)
Моргулец, А. А.—5 Рабочая, 1.
Мордовская,—Просека, 8/6, (18 в.)
Мореев, В. А.—Державинская, 32.
Мороз, А. С.—Мельникова, 99.
» Е. И.—Терская, 9, (2 Р.).
Морозов,—Областн., 17, (Пл. 6 в.)
» —2 Бульварная, 8.
» —Линейная, 64, (Эгерш.)
» А. И.—Горный, 4/9.
» М. М.—Розничная, 25/2, (Эгерш.)
» С. И.—Халтурина, 30.
» С. Я.—Казатинск., 12.
Морозова, А. Т.—Рубинштейна, 4, (Сед.).
Морозова-Ермолина, М. А.—Суханова, 43/2
Морозова, М. И.—Береговой, 1/24, (Чурк.)
Морозович, К. Л.—Вс. Сибирцева, 65.
Морсов, Н. Г.—Земледельч., 14, (Эгерш.)
Морсил, (см. список казенных учреждений).
Морулец, А. А.—Тюменьская, 3.
Морути, Н. К.—Грибоедовск., 59.
Морущак, А. С.—Транспортн., 31, (Эгерш.)
Моснийчук, В. Е.—Благовещ., 16.
Мосин, С. Я.—Толстовская, 37/75.
Мосичкин, С. П.—Инженерн., 10, (Эгерш.)
Москаева, Г. П.—Державинск., 1.
Москаленко —7 Матросск., 4.
» А. П.—4 Рабочая, 66.
» И. С.—Благовещ., 77.
» Ф. Т.—1 Рабочая, 47.
» Я. С.—Лермонтовск., 18.
Москвин, И. А.—Штабная, 8, (Эгерш.)
» С. И.—Амурск., 63.
Москвина—Семеновская, 7.
Москвина, Н-ки—Шевченко, 13, (Океанск.)
Москвина-Иванова, Н-ки—Шевченко, 11, (Океанская).
Москвитин, И. К.—Светланская, 115.
» И. К.—Верещагина, 23, (Сед.)
» П. К.—Левитана, 2/40.
Москвитинов, А. Р.—3 Матросск., 15.
Москвитенко, Герценовск., 16.
Московская артель (см. Наркомпуть).
Мостова, М. С.—Карская, 4/37, (Эн. сл.)

Мостовая, В.—Волховская, 9, (Пл. 6 в.)
Мостовой Д. Г.—Сокольничий, 6.
» Д. Г.—Ремеслен., 11, (Чурк.)
Мосунова, В. С. н-ки—Селенгин., 8.
Мосякина, М. И.—Гоголевск., 15.
Мотов, А. М.—Нерчинск., 20.
Моторин, А. Я.—9 Рабочая, 14.
Мохов, А. И.—Сокольничий, 13.
Моцегорк, М. К.—Толстовск., 83.
Моценко, И. Г.—Толстовская, 43/106.
Мочалова, Е. А.—1-я Портовая, 14, (Гн. уг.)
Мочех—Запорожск., 66.
Мочульская, П. В.—Комаровск., 2.
Мошинский, Т. Т.—Вс. Сибирцева, 7.
Мошанов,—Ивановская, 35.
Музыка, А. О.—Переселенч., 10, (Д. 1 Р.)
Музыкин, А. М.—Тюкалинск., 14, (Чурк.)
» А. М.—Н.-Удинск., 1.
» Ф. Д.,—Н.-Удинск., 2.
Музыченко,—Саперная гора, 3, (Эгерш.)
Музычук, Д. Е.—Томская, 19.
» Л. И.—Кизиловая, 5.
Мук-зо-цин—2 Базарная, 16.
Мукосеев, Л. Г.—Отаревская, 5.
Муллер, Е. А.—Светланская, 88.
Мумякин, Ф. П.—Запорожск., 5.
Муравская,—Айвазовского, 42, (Седанка).
Муравьев, Н. А.—Осетинская, 3, (2 Р.)
Муравьева, Е. А.—Маньчжурск., 22.
Муранская, М. М.—2 Рабочая, 10.
Муратов—Кременчугская, 2.
Мурасов, М. П.—Луговая, 12.
Мурашев—Советская, 5/8, (С.-Гор.)
» Черемуховая, 29.
» Г. П.—Рюриковск., 52.
Мурза, С.—Крутая, 10/8, (С.-Гор.)
Мурза-Ага-оглы—2 Морская, 12.
Мурзаков, В. В.—Красная, 7/76, (С.-Гор.)
Мурзина, А. В.—Иртышская, 35, (2 Р.)
Мурос, И. С.—Горная, 35/19.
Мурцуйюк,—Городская, 36, Д. 1 Р.).
Мусатовский-Винклер, Е. П.—Могилевск., 14.
Мусорин, Р. В.—Областн., 95.
Мусорханов, В. К.—Фета, 9, (Океанская).
Мустахинов, А.—Дзержинск., 17.
Мусульманское О-во,—1 Морская, 21/9.
Мухартов, И. П.—Ю.-Светл., 69, (Чурк.)
Мухин, —Черемухов., 18, (Чурк.)
» Д. К.—Кубанская, 20, (2 Р.)
» Н. Н.—Кременчугск., 11, (Чурк.)
» Н. Н.—Харьковск., 32.
» Н. С.—Байкальск., 8.
Муцанко, И. А.—Ольховая, 11.
Мушкина, А. И.—Костомаровск., 8.
Мушта,—Беговая, 10, (Гн. уг.)
Мущак, Ф. Г.—Новороссийск., 10.
Мышаков—Малорусск., 12, (2 Р.)
Мышкин, М. И.—Старообрядч., 5.
Мышкина, Т. С.—Новгородск., 4.
Мюллер, А. А.—Бразильск., 1/15.
» В. П.—Черепановск., 10/10.
Мягкоход, С. А.—Березовая, 1.
Мякиш, М.—Областн., 39, (Пл. 6 в.)
Мялк, Я. Я.—Гоголевск., 5.
Мяльксон, Е. И.—Ермаковск., 18.
Мясникова, А. Н.—Шишкина, 25/7, (Сед.)
Мясоеденко, М. Н.—1 Флотск., 46/37 (Эн. сл.)
Мясоедов, Г. К.—2 Матросск., 28/38.
Набатчиков, Т.—Областн. дор., 40 (пл. 6 в.).
Навиндовский, А. И.—Грибоедовск., 65.
Нагорная-Пеленчук, Е. М.—Грузинская, 50 (2 Речка).
Нагорный, Г. К.—Селенгинск., 36.
» Т. К.—Селенгинская, 66.
» Ф. Г.—Онежск., 12/7 (пл. 6 в.).
Надеев, М. В.—Ивановская, 67.
Надточий, Д. Ф.—1 Бульварн., 11/11.
Назарбаев, И.—Потийск., 17 (Энерг. сл.).
Назаренко—7 Матросская, 26/21.
» Е. Ф.—Клевера, 31/36 (Сед.).
» П. С.—Карымск., 8/12.
Назаров, П. Н.—Халтурина, 5.
Назарова, А. П.—Сретенск., 32.
» Г. П.—Семирадск., 12 (Седанка).
Наземцев, М. Я.—8 Рабочая, 31.
Налескин, И. С.—Горная, 40/31 (Эн. сл.).
» И. С.—Океанский пр., 29/41.
Налид-Оглы—Аскольд., 13.
Налимова, С. П.—6 Рабочая, 24.
Наполова, С. М.—Благовещ., 64.
Наркевич, И. И.—Гаршинская, 18.
Наркин, Ф. К.—Фета, 5 (Океанская).
Нарубенко, В. М.—Дзержинск., 31.
Наседкина, А. Ф.—Крыловская, 9/37.
Натальина, А. К.—7 Рабочая, 25.
Науменко, В. Л.—Имеретинск., 6 (2 Речка).
» Д. К.—Народн. пр., 11.
Наумов, Г. И.—Камчатск., 5/37.
» Д. А.—Мальцевская, 17.
» Д. К.—Добролюбовск., 14.
» Д. Н.—7 Рабочая, 30.
» Е. П.—Дигеровск. пер., 10.
» П. А.—Толстовская, 17/61.
» С. Х.—В.-Портовая, 32 (Эгерш.).
Наумова, Е. Г.—Пушкинская, 56.
» Ф. С.—Мельникова, 102.
Наумчук, К. И.—Областн. дор., 33 (пл. 6 в.).
Нацвалов—4-я Центральн., 1 (Сад-Гор.).
Нацковский, В. С.—Жертв Революции, 10/1.
Начмудинова—2 Флотская, 3 (Энерг. сл.).
Неберо, И. А.—Володарск., 33.
Невальковский—Бородинская, 2.
Неведомский, Н. М.—Липовая, 1 (Чуркин).
Неверов, Ю. А.—25 Октября, 80.
Неверова—Красноярск., 14/9.

Негодяева, А. К.—1 Флотская, 19 (Эн. сл.).
Негри, Е. М.—Буковая, 9/14 (Чуркин).
Недвецкий, И. В.—Поленова, 7.
Неузи, Т. Я.—Толстовск., 63.
Недовес, О. А.—Куринская, 9/14 (пл. 6 в.).
Недокладов—Деревенск., 19 (Дол. 1 Речка).
Недосека, А. Г.—1 Рабочая, 13.
Недосекина, Е. С.—Волостная, 8 (Дол. 1 Р.).
Нежинцев, С.—Благовещ., 59.
Нездлер—Школьн. пер., 12 (Ст.-Кор. сл.).
Незнамов, А. А.—Измайловск., 6/1 (Чурк.).
Незолкин, П. И.—2 Круговая, 46/47.
Неизвестных, Л. И.—Светланская, 128.
Нейман, М. О.—Главная, 40 (Сад-Город).
Неклюдов, Ф. Н.—Городск. дор. (Дол. 1 Р.).
Некрасов, Г. Г.—Потапенко, 3/5 (Океанск.).
» И. А.—Загор. дор., 44 (Гн. Уг.).
» Ф. Г.—5 Рабочая, 3.
Некрасова, И. Г.—1 Бульварн., 28/13.
» —н-ки—6 Рабочая, 52.
Необутов, Е. В.—Ю.-Светл., 23 (Чуркин).
Непокрытых, У. Ф.—Бородинская, 37.
Непомнящая, А. М.—Костетльн. пер., 10/11.
» М. Д.—Партизан. пр., 63.
» О. С.—Макаровск., 8.
Непомнящий, Ив.—Камск., 20 (пл. 6 в.).
Неполичева, В. Н.—Селентинская, 12.
Непрошенко, А. А.—Сретенская, 12.
Непряхин, В. И.—Вз. Сибирцева, 68.
» С. И.—4 Матросская, 14.
Нерезенко, С. З.—2 Рабочая, 29.
Нерезова, М. Н.—6 Рабочая, 35.
Нерезенко, Ф. З.—Ермаковская, 38.
Нерубенко, А. М.—2 Матросская, 2/7.
Несмеянов, С.—Камская, 14 (пл. 6 в.).
Нестеренко, С. С.—Старообрядч., 6.
Нестеров, А. И.—3 Рабочая, 38.
» В. И.—6 Матросская, 11.
» Д. Т.—Уральск., 6 (2 Речка).
» Н. И.—Океанский пр., 71.
» С. С.—Кизиловая, 10 (Чуркин).
Нестерук, М. С.—Двурог. овр., 18 (Эгерш.).
Нефедов, Е. А.—Амурская, 61.
Неходцев, А. Я.—Интернац., 58 (Чуркин).
Нехорошева, П. Ф.—4 Матросская, 6.
Нечаев, А. В.—Пушкинская, 60.
» И. Н.—2 Круговая, 38.
Нечаевского, н-ки—1 Мая, 22/10.
Нечитайло, А. А.—Сухонск., 24 (2 Речка).
» К.—Ишимск., 39/35.
» Т. А.—Суханск., 26.
Ни, П.—Амурская, 13.
Нигматулов—Зарядная, 9 (Эгерш.).
Нижник, Н. П.—Нерчинск., 32.
Низкошайко, К. Н.—Одесская, 10 (Чуркин).
Ни, И. П.—Амурская, 17.
Никитенко, В. С.—Грузинск., 5-а (2 Речка).
Никитенко, В. С.—Карымск., 1/9.
» И. А.—Светл., 247 (Энерг. сл.).
Никитин, М. Ф.—Благовещ., 44.
» П. А.—25 Октября, 88.
» С. П.—25 Октября, 77.
» Т. Ф.—Потийская, 20 (Энерг. сл.).
Никитина, А. М.—5 Матросская, 6.
Никитюк, А. А.—Розничная, 2.
» П. Л.—Онежская, 18/13 (пл. 6 в.).
Никифоров, Н. Е.—Михайловск., 8.
» 4-я центр., 3 (Сад-Город).
Никифорова, Д. И.—Корякинская, 29.
» н-ки—Маньчжурская, 10.
» О. В.—5 Матросская, 11/21.
Никишева, А. Ф.—Гаршинск., 8.
Никлак—Бурская, 5.
Николаев, И. Н.—4 Матросская, 24.
» Н. П.—Верхоленск., 20.
» Н. С.—Маньчжурская, 23.
» О. Н.—4 Матросская, 26.
» П. Н.—Тупой пер., 5 (Гн. Уг.).
» П. П.—Серова, 27 (Седанка).
Николаенко—Благовещ., 48/28.
Николаи—Китайская, 79.
» А. А.—Режицкая, 2/7 (С.-Гор.)
» А. Н.—Некрасовск., 47/35.
» С. И.—Киевский пер., 2, Китайская, 22/28 и Всев. Сибирц., 10.
Николаи, Ф. А.—Маньчжурская, 21.
Николайчук, С. Ф. и **Очкурин**, У. У.—Складочная, 23 (Эгершельд).
Николашин-Волков—Чеховск., 17.
Николашина, Е. А.—6 улица (19 в.).
Николашина, Е. А. и **Хабарова**, А. А.—Китайская, 14/1 и Светланская, 110/8.
Николаенко, А.—Кустарн. пер., 3-6 (Чурк.).
» А. П.—Ремесленн., 21 (Чурк.).
» В. В.—Тюменьск., 16.
» Г. И.—1-я Широк., 8.
Никольские, А. П. и Д. И.—Вс. Сибирц., 91.
Никонова, О. Я.—Корейская, 34/7.
Никулин, Д. Е.—Карская, 13 (Энерг. сл.).
» И.—Деревенск., 21 (Дол. 1 Реч.).
» И. С.—Б'ебеля, 1/23 (Эгерш.).
Нимпа, С. И.—Белинск., 19 (Океанск.).
Ни-сен-до—Амурская, 18.
Ни-сен-суни—Мельникова, 23.
Ни-хен-дия—Мельникова, 34.
Ни-ци—Черепановск., 25.
Нишматулов—Федосийск., 8 (Эгерш.).
Новак, А. Б.—1 Рабочая, 11/3.
» М. И.—Красноярская, 11.
» Т. Г.—Шишкина, 5 (Седанка).
» Ф. Ю.—Симбирск., 10 (Эгерш.).
Новановский, В. В.—Макаровск., 16.
Новик, И. В.—3 Рабочая, 56.
Новиков—Пятотовск., 1 (Сад-Гор.).

Новиков, Г. С.—Трудовая, 64 (Чурк.)
» Е. К.—Южн.-Сетл., 41 (Чурк.).
» И. М.—25-го Октября, 83.
» И. М.—Нижнеудинская, 4.
» И. Н.—7 Рабочая, 49.
» И. Н.—3 Флотск., 39 (Эн. сл.).
» К. И.—1 Флотск., 48/39 (Эн. сл.).
Новикова—Иртышск., 13 (2 Речка).
» М. Д.—Корякинская, 37.
Новицкая, В. А.—Маковск., 50/1 (Океанск.).
» М. А.—5 Рабочая, 5.
Новицкие, Г. Н. и Е. М.—Светланск., 158/25.
Новицкий, В. В.—Татарская, 12 (2-я Реч.).
» Г. П.—Луговая, 18/6.
» К. В.—Садовая, 6/8 (Сад-Город)
» К. И.—Юж.-Светланск., 33/1 (Чуркин).
Новичихина, А. М.—Берегов. туп., 3 (Чурк.).
Новожилова, В. М.—Вороновская, 10.
Новоротов, М. В.—Мастерск., 4 (Чурк.).
Новосад, А. А.—Днестровская, 33/34 (Пл. 6 вер.).
Новоселов.—Зминогорская, 1.
» Т.—Деревенск., 22 (Д. 1 Реч.).
Новоселова, М. А.—5 Матросская, 16.
Новосельцев, Ф. М.—Амурская, 70/27.
Новосельцева, А. П.—Интернац., 54 (Чурк.)
Новохацкий, Я. Л.—Смоленск., 1/8 (Эгерш.).
Ногтев—Харьковск., 45 (Чурк.).
Ноздрин—Читинская, 48.
Нориков, В. Е.—2 Флотск., 48 (Энерг. сл.).
Норландер, Л. М.—Пушкинская, 38.
Носенко, С. Н.—Подгорная, 2/30 (Сад-город)
» Я. Н.—Мельникова, 87.
Носиков, Р. К.—Кременчугск., 24 (Чурк.).
Носке, А. Ф.—Томская, 10.
Носкова, О. Ф.—Импортная, 45/34.
Носов, А. Е.—Некрасовская, 114.
Носова, С. П.—Благовещенская, 29/21.
Ностюк, И. Г.—Глинки, 18 (Седанка).
Носюра, П. Т.—Амурская, 100.
Нотманн, К. Л.—Бородинская, 60.
Ноюкс, Е. Ф. и **Писарская**, З. Ф.—Пушкинская, 48/5.
Нужный, А. В.—2 Рабочая, 46.
Нурковский, И. О. и **Еремеев**, П. Ф.—Невская, 7 (Пл. 6 вер.).
Нусс—Дорогомыжск., 23/2 (Седанка).
» Л. А.—Герцена, 10.
Нутов, И. А.—Амурская, 98.
Нюхов, Т. Г.—Розничная, 23/1 (Эгерш.).
Обакевич, В. М.—Пушкинская, 111.
Обертас, Ив.—Центр. пр., 67-б.
Облезов, Ив.—Потийск., 15 (Энерг. сл.).
Оболенская-Румянцева, А. В.—Очаковск., 5 (Чурк.).
Оборотова, М. А.—1 Матросская, 20/1.
Обухов, М. С.—Благовещенская, 1².
» Р. И.—Самарск., 7 (Эгерш.).
» Т. С.—Благовещенская, 2.
Обыденный, Ф. И.—Терская, 6/7 (2 Речка).
Оверчук, А. А.—Китайская, 55.
Овешникова, М.—Импортная, 68.
Овечкин, А. Д.—4 Матросская, 16.
Овсеенко, Н. Т.—Путачевск., 7/8 (С.-гор.)
Овсянкин, А. Б.—Айвазовск., 4 (Седанка).
» А. В.—25-го Октября, 13/5.
» А. В.—Тигровая, 19/21.
Овсянкина, О. В.—Айвазовск., 15 (Седанка).
Овсянников—Великорусская, 40/2 (2 Реч.).
» Т. М.—Ивановск., 30 Эн. сл.).
Овсяницкий, Я. П.—Астраханск., 9 (Эгерш.).
Овчар, Н. М.—Хаджибейская, 5 (Чурк.).
» С. А.—Благовещенская, 23.
» С. А.—Китайская, 45/10.
Овчарук, Ф. С.—7 Рабочая, 21.
Овчинников, А. С.—Абхазск., 2 (2 Реч.).
» А. Ф.—Горийск., 19 (Эн. сл.).
» С. И.—11 Рабочая, 3.
» С. О.—11 Рабочая, 1.
» Ф. О. и **Арнт**, К. И.—Тифлисская, 5/15.
Овчинникова, М. Д.—2-я Линейн., 2/ 14 (Сад-город).
» М. П.—Красноармейск., 24 (м. Бурный).
Огреба—Астраханск., 4 (Эгерш.).
Огурцова, Ф. И.—Благовещенская, 26 и 28.
Одинцов, А. Я.—Ясеневая, 17 (Чурк.).
» Н. А.—Линевича, 38/35.
» Ф. И.—Экспортная, 68.
Одисулова, М. В.—Читинская, 44.
Одновааленко, М. П.—В.-Славянская, 27.
Одноглазов, А. В.—3 Матросская, 13.
Одоевцев, М. В.—Алтайская, 29.
Ожидов, П. А.—Селенгинская, 57.
Озернова, Н. Ф.—8 Рабочая, 53.
Озеров, В. И.—Тургеневская, 4.
Ойт, В. Т.—3-я улица (19 вер.).
Оковитая, М. А.—Северн. пр., 10.
Околодков, М. М.—Линейная, 19.
Окман, И. П.—Айвазовск., 51 (Седанка).
Окманцев, С.—Трамвайн., 5 (Энерг. сл.).
Оксаниченко, М.—Березовая, 19 (Чурк.).
Окуль, Л. И.—Софийская, 6.
Оленик—Московская, 1.
» К. А.—9 Рабочая, 24.
» К. М.—Китайская, 85.
Оленников, И. И.—Трудовая, 4 (Чурк.).
» Н. И.—Южн.-Светланская, 26 (Чурк.).
Оленцов, В. И.—Вороновская, 13.
Оленченко, Е. И.—Партизан. пр., 23.

Олесов, П. К.—Госпитальн., 33 (Эгерш.).
Олесова, И. Д.—Южн.-Светл., 46 (Чурк.).
Олешкевич—Великорусск., 4 (2 Речка).
Олещенко, Е. А.—3 Круговая, 1.
Олин, Е. С. и **Надин**, Т А.—4 Флотск., 5.
Олофинская, П. К. и **Лесовская**, Л. Н.—5-я Матросская, 25/48.
Ольгин—Снеговая гор., 53 (Дол. 1 Речки).
Омаржа-оглы—Старостин пер., 6 (Чурк.).
Омельченко, Т. И.—Батумск., 11 (Энерг. сл.).
Омельчкин, М. В.—Ракитная, 17 (Чурк.).
Омельчук, Е. Д.—Толстовская, 54.
Омельянов, И. Я.—Алтайская, 5/3 и 10.
Омельянович, Н. Г. и **Голубничий**, П. С.—Интернац., 19 (Чуркин).
Онисимов, Н. Е. и **Уваров**, Е. А.—Горийск., 1 (Энерг. сл.).
Онищенко, Д. Т.—Некрасовская, 50.
Онищук, Е. И.—Халтурина, 8.
Онуприенко, Г. М.—Снеговая гор., 16 (Дол. 1-й Речки).
Онуприйчук, З. П.—Снеговая гор., 8 (Дол. 1-й Речки).
Онуфриев, С. А.—1-я Круговая, 10/77.
Оплетаев, К. Н.—3 Круговая, 12.
Оприняк, М. Д.—5 Матросская, 20/22.
Оргиропуло и **Гущин**—Светланская, 89.
Орел—Ермаковская, 34.
» Е. Ф.—Пристанск., 2 (Эгерш.).
» П. Х.—Корельск., 1/20 (2 Речка).
Орехов—Фастовская, 48 (Чуркин).
Орешек, З. Д.—3 Флотская, 41.
Орешников и **Горбенко**—Онежская, 20 (Пл. 6 вер.).
Орищин, И. У.—3 Рабочая, 5.
Орлов, В. И.—Океанск. пр., 76.
» Г. С. и **Борисов**, В. А.—Линейная, 75 (Эгерш.).
» Г. С. и **Рябкин**, П. К.—Стрижевск., 12 (Эгерш.).
» М. В.—Буковая, 7/19 (Чурк.).
» П. А.—Пушкинская, 40/117.
» П. М.—Шилкинск., 8/7 (Раб. слоб.).
» П. М.—7 Матросская, 8/217.
Орлова, А. Д.—Семирадск., 18/1 (Седанка).
» А. И.—1-я Парковая, 45 (Гн. уг.).
» М. А.—Горная, 27.
» М. М.—Салтыкова, 3/4 (Океанск.).
» Н. А.—Буковая, 10-а (Чурк.).
Казатинск., 7-а (Чурк.).
» П. А.—Байкальская, 6.
» Ф. Е.—Жуковская, 12.
Оробец—Областн. дор., 43 (Пл. 6 вер.).
Орубко, И. Н.—5 Рабочая, 22.
Осадчий—Светланск. пер., (Чурк.).
» А. К.—Тургеневская, 36/46.
» П. И.—Кременчугск., 30 (Чурк.).
Осадчий, П. П.—Вывозная, 3 (Эгерш.)
Осауленко—Владикавк., 21 (Энерг. сл.).
Осетров, А. В.—Славянская, 9/13.
» М. Д.—Толстовская, 73/30.
Осин, А. Е.—Загородн. дор., 15 (Гнил. уг.).
Осинова—Дубовая, 5 (Чурк.).
Осиновский—Подгорная, 3 и 1 (Сад-город).
Осипенко, И. Н.—Переселенч., 2 (Д. 1 Реч.).
» Ф. А.—1-я Парковая 24 (Гн. уг.).
Осипов, В. Д.—Лермонтовская, 11.
» Д. А.—2 Рабочая, 8.
» И. А.—Дорогомыжск., 33 (Седанка).
» Я. Ф.—Томская, 4/60.
Оскирко, А. Я.—Батумск. пер., 23 (Эн. сл.).
Осколков, М. Н.—5 Рабочая, 25.
Осмоловский, К. А. и **Губенко**, Е. П.—Малиновая, 13/4 (Сад-гор.)
Осмоловский, К. И.—Ломоносовская, 9/32.
Осокин, С. Ф.—3 Рабочая, 54.
Осокина—Литовск., 24.
Остапенко, Д. И. Т/Д.—Светланская, 5.
Остапов, П.—Хивинск., 3/3 (2 Речка).
Остафийчук, Е. А.—Лезгинск., 4-а (2 Реч.).
Островский, М. И.—Суханова, 20.
» Ф. П.—Узбекск., 1/5.
» Ф. П.—Розничн., 4 (Эгерш.).
Остроконцев, П. П.—Лейт. Шмидта, 41 (Эгерш.).
Остропольцев, М. И.—Самарский пер., 5 (Эгерш.).
Оськина, А. П.—Аракская, 6/15 (2 Речка).
Откидач—Тигровая, 2.
» Б. А.—Гоголевск., 21.
Отливанчик, Ф. К.—2-я Круговая, 23.
Отоцкая, Е. Н.—Володарск., 25.
Отоцкий, В. В.—Просека, 12/6 (19 вер.).
Отрош, Ф. К.—Лазо, 5.
Отрощенко, Е. З.—Горная, 26/17.
» Ф. З.—Горная, 30/19.
Отъезжаев, Ф. П.—Великорусская, 24/26 (2-я Речка).
Офисенко, Е. Е.—Дзержинск., 39.
Офицеров, В. И.—Державинская, 51.
» М. И.—Достоевская, 5.
» Т. И.—Достоевская, 7.
Охнер, И. Г.—Водопроводная, 13.
Охонько, И. А.—Верещагина, 24 (Седанка).
Очередная, И. В.—Халтурина, 24.
Очертяный, А. Э.—Вилюйская, 9.
Очкан—Суханская, 18/29 (2-я Речка).
Очкурин, У. У. и **Николайчук**, С. Ф.—Складочная, 23 (Эгерш.).
Ошовский, Е. А.—Складочн., 44/48 (Эгерш.).
О-я, Н. В.—Китайская, 29.
Павелко, Д. И.—Миасская, 18.
» Е. С.—2 Рабоч., 51/53.
» С. Ф.—Герценск., 31.

Павкина, М. Н.—Ивановск., 61, (Энерг. сл.)
Павленко, Н. М.—Коренная, 5/9/78, (Энерг. сл.).
» М. Е.—1-я Бульварн., 10.
» бр. Н. и В.—25-го Октября, 70.
» Т.—Куринская, 24, (Пл. 6 в.)
Павличенко, К. С.—Ялтинская, 13/6, (Эгер.)
Павлищенко, Д. Ф.—Иркутская, 9.
Павлов, Б. А.—Шишкина, 16, (Седанка).
» В. А.—Алексеевск., 5/8.
» Н. И.—Снег. дор., 21, (Д. 1 Р.)
» П. Г.—8 Рабочая, 25/169.
» П. П.—Окатов., 8, (Чуркин).
Павлова, А. И.—В.-Славянск., 35.
» К. Н.—В. Сибирцева, 13.
» М. И.—Селенгинск., 45.
» П. А.—Грибоед., 67/13.
Павлович, А. И.—Анютинск., 5/43, (С.-Гор.) Киентальск., 1, (С.-Г.)
» И. И.—Невская, 9, (Пл. 6 в.)
» М. Д.—Отлогая, 18.
Павловская, Е. И.—Сретенск., 33/2.
» Е. С.—Малорусск., 32, (2 Реч.)
» П. М.—Косой пер., 4.
» С. С. Садгородск., 4 (С.-Гор.)
Павловский, Д. Н.—Пушкинская, 49/4.
» И. С.—Софийская, 3а.
Паблуцкий, В. С.—Киевск. пер., 8.
Павлюк,—Славянск., 43.
Паенковский, И. А.—Осиновая, 8/23.
Пажулькин—Тираспольск., 10.
Пак, В. В.—Хабаровск., 10, Мельникова, 46.
» Г. Х.—Черепановск., 35.
» И.—Хабаровск., 38.
» Н.—Мельникова, 4, 50.
» С. И.—Пушкинск., 64.
» С. Ч.—Коренная, 16/20 (Сад-город).
Панаев, В. В.—Уткинск., 28.
Пакасанова, К. Г.—7 Рабочая, 53.
Пакгауз ж.-д.—Маковск., 52, (Седанка).
Пакин, Н. М.—Тургеневск., 50.
Паклевский,—Артельн. пер., 3.
Паклина, М. М.—1-я Линейн., 1/1/30 (С.-Г.)
Пак-чан-нем—Сеульская, 18/15.
Пакченко, С. И.—Тобольск., 28.
Палашка—2-я Бульварная, 6.
Палащенко, П. Г.—Макаровск., 16/5.
Палетова, П. И.—Центр. пр., 105
Палий, И. М.—Центр. пр., 180.
Пальчевский, Н. А.—Комаровск., 41.
Панасенко, В. И.—Тобольск., 18/62.
Панасенко, С. А.—2 Матрос., 6.
Панасюк, И. И.—Глинки, 20 (Седанка).
Панафидин, М. В.—8 Рабоч., 45.
Панафидина, Л. Н.—10-ая улица, 5 (19 в.)
Пан-ден-вян—Хабаровск., 37.
Паник, А. И—Складочн., 40 (Эгерш.)
Панкин, Д. П.—1 Флотск., 13 (Энерг. сл.)
Панкин, О. С.—Верхнеуд., 7.
Панкратов, П. Е.—Грибоед., 58.
Панкратьев, В. М.—1 Рабоч., 3.
Панкрутин—Мальцев., 36.
Панов—Киентальск., 40.
Панов, А. И.—Главная, 46/8 (С.-Гор.)
» Е. К.—1-ая ул., 2 (19 в.)
» Е. П.—Маковск., 66 (Седанка).
Панова, А. В.—Киентальск., 32 (С.-Гор.)
Пантелеева, А. А.—8-ая ул., 11 (19 в.)
Пантелеев, Д. П.—Пекинск., 15/24.
Пантелеев, Н. А.—2-ая Рабоч., 39.
Пантюхин, Г. Т.—Зейская, 4.
Пантюхина, И. Т.—Айвазовск., 6/1 (Седанка)
Панфилов, И.—Перевалочная, 2/6 (Эгерш.)
Панченко, А. Ф.—Достоевск., 3.
Панченко, С. И.—11 Рабоч., 20.
Панчук, Е. С.—Нерчинск., 22/7.
Паньковецкий, И. И.—Тобольск., 17.
Пан-юн-чен—Суворовск., 13.
Панюта, Т. Т.—Ореховый пер., 1.
Панюшов, И. М.—6 Рабоч., 20.
Паргачевский, И. Н. и **Караулов**, А. П.—Центр. пр., 50.
Парин, Г. В.—Маковск., 11 (Седанка).
Паркин, Д. П.—Трамвайн., 18 (Энерг. сл.)
Парсницкий, И. Т.—Тунгузск., 18.
Партанский, М. М.—В. Сибирцева, 49/52.
Парфеменко, И. М.—Серова, 17 (Седанка).
Парфенков, А. А.—Партиз. пр., 14/12.
Парфенов, Н. С.—Чеченская, 4/12 (2 Речка).
Парфенов, Т. Е. и **Романов**, Ф. П.—25 Окт., 68
Парфенов, Ф. И.—Репина, 10 (Седанка).
Парюк, М. И.—Чернышевск., 1 (Эгерш.)
Пасиченко, М. Я.—1-ая Рабоч., 56.
Пасмуров—В. Славянск., 20-д.
Пастеровск. ст.—Посьетск., 39.
Пастух, Е. П.—1-го Мая, 32.
Патлах, В. П.—Селенгинск., 52.
Пауэре, К. И. н-ки—Дзержинск., 42.
Пахарьков, В. П.—Чернышевск., 27 (Эгерш.)
Пахомов, П. И.—Грибоед., 4.
Пацегоров, Г. П.—Мариуп., 9.
Пацков, Я. А.—Вокзальн., 7/8.
Пачевский, В. П.—Ярославск., 11 (Эгерш.)
Пашечко, С. В.—Мельникова, 71.
Пашинский—Очаковск., 7.
Пашкевич, С. С.—Комаровск., 14.
Пашкеева, М. В.—Темирязева, 5 (Океанск.) 2 Матросск., 16.
Пашков, Б. К.—5 Рабоч., 17.
Пашковский, С. Я.—Н.-Удинск., 13/14.
Пащенко и **Сафронов**—Томская, 21.
» И. Ф.—Великор., 46 (2 Речка).
» М. Д.—Каспийск., 2 (Бойня).
Пегасин, И. А.—Иркутск., 40/26.

Педа, В. А.—25 Окт., 47.
» П. Я.—Благовещ., 7/56.
Педан, А. Л.—Врачебн., 4/6.
Пекс, А. Д.—10 Рабоч., 10/114.
Пек-тен-хи—Амурск., 16.
Пелгалецкий—Земледельч., 2 (Эгерш.)
Пелененко, М. и **Кондратов**, С.—Куринск., 25 (пл. 6 в.)
Пельг, С. Е.—6-ая ул., 5 (19 в.)
Пенкин, П. Г. и **Артамонова**, П. Г.—Ишимская, 19 (2 Речка).
Пенстон, П. Г.—Нестерова, 6 (Седанка).
Пенязь, С. И.—Китайск., 87/12.
Пепельникова, М. И.—Ярославск., 14.
Первичко, К. А.—Имеретинск., 29/32 (2 Реч.)
Перевалов, А. Д.—Складочн., 38/13 (Эгерш.)
Перевалов, И. А.—Астраханск., 3 (Эгерш.)
Перевалова, н-ки—Семеновск., 13/32.
Переверзев—Китайск., 63.
Перевозчикова, В. Ф.—Херсонск., 4. Ермаковская, 17, 19.
Передеренко, Ф. А.—Гаршинск., 13.
Передин, В. И.—Пихтовая, 24.
Перелицин, Х. М.—Серова, 31 (Седанка).
Перелогин, Е. П.—Ялтинск., 31 (Эгерш.)
Перелыгин, А. И.—Центр. пр., 28/5.
Перелыгин, И. Д.—1-ая Матрос., 11.
Перепелкин, П. А.—2 Матрос., 24/6.
Перепечко, И. Н.—Алтайск., 32.
Перлин, Б. Б.—Серова, 3/6 (Седанка).
Перлина, Б. А. н-ки—Бородинск., 58.
Перминов, Г. А.—Шмидта, 25 (Эгерш.)
» Д. Т.—В. Сибирц., 90/12.
» М. П.—Миасск., 8.
Перминова, В. В.—Васнецова, 4/16 (Седанка) Пешеходн., 3.
Пермяков, А. А.—Ярославск., 3/3 (Эгерш.)
Перских, А. В.—1-я Центр., 9 (С.-Гор.)
Першакова, А. А.—Достоевск., 12.
Пешин, Г. М.—Селенгинск., 26.
Песис, А. Ю.—Достоевск., 4.
Песков—Деревенск., 11 (Д. 1 Речки).
Песоцкий, К.—Ясеновск., 11.
Пестрикова, В. А.—Пушкинск., 79.
Пестрикова, В. В.—Портов., 20.
Пестрицов, Г.—Черныш., 19 (Эгерш.)
Песчаная, Е. Ф.—Засулич, 6 (Эгерш.).
Петенов, И. Е.—Полонск., 13.
Петерец, М. С.—Маковск., 49/1 (Седанка).
Петерец, Т/Д.—Батарейн., 8/30.
Петерсон, Я. М.—Импортная, 85 (Эгерш.)
Петражик, Ф. Н.—Тюремн., 23.
Петраков, Н. Е.—Грибоед., 64.
Петрачук, Е. Н.—Астраханск., 2 (Эгерш.).
Петрашев, А. Е.—4-ая Круговая, 25.
Петрашева—Запорожск., 61.
Петрашенко—Снегов. дор., 32 (Д. 1 Речки).
Петрашенкова, Е. З.—Складочная, 17/14 (Эгерш.).
Петренко, Г. П.—Новгор. пер., 1/29.
» С. А.—Тигровая, 16/2.
» К. П. и **Суворов**, С. Г.—Анатом. туп., 16.
» Ф. и И. И.—Линейная, 66 (Эгерш.)
» Ф. Н.—Володарск., 23/11.
» Э. И.—Шишкина, 7 (Седанка).
Петришин, И. И.—Камская, 2/8 (пл. 6 в.)
Петричини, Л. И.—Рюрик., 16.
Петров—Верхоленская, 25.
» А. Т.—Мальцевская, 40/14.
» Г. Г.—1-ая Матросск., 1/3.
» Д. И.—3-я Рабоч., 49.
» Н.—Кременчугск., 16.
» Н. С.—Дзержинск., 36/38.
» П. В.—Донская, 1 (пл. 6 в.)
» С. М.—Загор. дор., 31 (Гн. угол).
» Ф. И.—Лазо, 3.
Петров и Леватов—Комитетск., 11/8 (С.-Г.)
Петрова, А. Е.—1 Рабоч., 52.
» А. О.—Областн. дор., 45 (пл. 6 в.)
» А. П.—25 Октября, 48.
» А. Ф.—Осетинск., 6/12 (2-я Речка)
» С. Е.—Просека, 25/13 (19 в.)
Петрова-Фетисова, Н. Ф.—5 Рабоч., 36.
Петрович, А. И.—Горная, 20/19.
Петровнин, Г. П.—Ракитн., 7.
Петропавлова, Г. А.—Садовая, 4 (С.-Гор.)
Петрочук, А.—Импортн., 16 (Эгерш.)
Петрусенко, Я. Ф.—Мещанская, 8.
Петрушевская, В. С.—Гайдамак., 16.
Петрушенко, И. А.—Державинск., 19/22.
Петуненко—Мариуп., 43.
Петухов, А. И.—Экспортн., 48/61 (Эгерш.)
Петухов, Е. С.—Областн. дор., 13 (пл. 6 в.)
» М. И.—Горная, 12.
» Н. Г.—Некрасовск., 70.
Петухова, А. Е.—Халтурина, 14/159.
» М. И.—3 Матр., 18.
Петцко, К. Я.—Ю.-Светланск., 73 (Чуркин).
Петченко, А. М.—Импротн., 21 (Эгерш.)
Пехов, П. Ф.—1-я Круговая, 34.
Пехова, А.—Ялуторск., 8.
» А. С.—Карыск., 14.
Печенка, Ф. К.—Саратовск., 15 (Эгерш.)
Печерицын—Днестр., 11 (пл. 6 в.)
Печерский, К. П.—Спасобр., 11/9.
Печура, И. И.—3-я Северн., 23/66.
Петельков, И. Е.—Печерская, 3/4 (пл. 6 в.)
Пешков, З. В.—Снегов. дор., 2 (Д. 1 Речки)
Пешковский—Хабаровск., 47.
Пешникова, А. И.—Харьковск., 7.
Пецулевич, М. П.—Анютинск., 19 (С.-Гор.)

Пивень, С.—Днестр., 9 (пл. 6 в.)
Пивин—Купер. гора, 2 (Эгерш.)
Пивкина, М. Н.—5 Флотск., 2 (Энерг. сл.)
Пивков, А. А.—Грибоед., 28.
Пивоваров, Д. И.—Тюремн., 14.
» М. А.—Полетаев., 21 (Седанка).
» Ф. Д.—Никол. пр., 35.
Пидишишин, Т. М.—Теребил., 30.
Пидорченко, И. А.—Тургеневск., 56/5.
» И. Г.—Снегов. дор., 33 (Д. 1 р.)
Пидченко, А. Г.—Благовещ., 63.
Пикарпов—Тигровая, 8.
Пикус, М. И.—Володарск., 26.
Пилецкий, А. М.—Бород., 5/19.
Пилин, Е. Г. и **Зорина**—Набережн., 12.
Пилипенко—Могилевск., 22 (Чуркин).
Пильчевский, И. И.—6 Рабоч., 54.
Пилюгин, П. М.—2 Морск., 1/17.
Пименов, М. А.—Хивинск., 9 (2 Речка).
Пимна, С. И.—Лескова, 7 (Океанская).
Пиненко, Г. Я.—Кедровая, 11/1.
Пинзар, Ф. И.—Н.-Тюремная, 16.
Пинк, М. П. и **Ляхович**, Е. П.—Бородинск., 27
Пинчук—Литовск., 17.
Пирков, Н. В.—Саратовск., 3 (Эгерш.)
Пирковский, Н. Д.—Читинск., 34.
Пирогов, И. М.—Снегов. дор., 25 (Д. 1 р.)
» М. И.—Полонск., 3.
Пирожков, А. В.—Сретенск., 36/12.
Пирожкова—Бендерск., 7.
» А. С.—Ерастовск., 26.
Писарев, Г. В.—Луговая, 6.
» Н. В. и **Федонин**, Е. Н.—Костам. пер., 13.
» С. В.—Патрокловск., 4.
Пискун, П. Ф.—Снеговая дор., 24 (Д. 1 р.)
Пискунов, Д.—Саратовск., 13 (Эгерш.)
Пискунова, А. М.—Амурск., 62.
Питомник, гор.—Успенск., 3/5/4 (Океанск.)
Пихтеев, С. М.—Шмидта, 27 (Эгерш.)
Пичинский—4 Матр., 45.
Пишков—Запорожск., 51.
Пишонов, М. И.—Центр. пр., 102.
Пищук—Сотская, 16 (Д. 1 речки).
Пладо, Я. И.—Маковск., 18 (Седанка).
Плаксин, Н. Г.—Шишкина, 11 (Седанка).
Плаксина, Г. А.—8 Рабоч., 33.
Плансон, В. А.—Просека, 6/5 (19 в.)
Светланск., 18.
Планчук, Я.—Мингрельск., 15 (2 Речка).
Платонов, К. П.—3 Круговая, 29.
Плашева, А. В.—Щедринск., 7.
Плево, А. М.—9 Рабоч., 21.
Плетнев, Г. Ф.—Алтайск. 22.
Лезгинск., 22 (2 Речка).
Плеханов, С. М.—Читинск., 27.
Плешкова, А. Н.—Комаровск., 27.
Плис—Черемух., 20.
Плисе, В. С.—Рюриковск., 29.
Плотников, А. Е.—Запорожск., 7.
Плотникова, А. Х. н-ки—Бород., 66.
Плотниково, А. Х. н-ки—Бород., 66.
Плотниченко—3 Рабоч., 68.
Плохарский, А. Т.—Дзержинск., 35.
Плювский и Иконников—Коммуны, 11 (С.-Г.)
Плюснин, С. С.—Абхазск., 11 (2 Речка).
Плющев, Ф. Е.—Комаровск., 25.
Плющева, А. Н.—Комаровская, 27.
Пляскин, М. И.—Тигровая, 7.
Побережный, М. Н.—Харьковск., 19/50.
Побержанская, А. А.—1 Морск., 10.
Побержанский, Л. И.—Уткина, 40.
Побережнец, А. И.—Абхазск., 10/14 (2 Реч.)
Побрус, Е. Т.—6 Рабоч., 2/17.
Повалик—Лезгинск., 1 (2 Речка).
Поверенных, Ф. С.—Харьковск., 43.
Поверинов, Ф. П.—Читинск., 33/17.
Повесмо, Г. К.—10 Рабоч., 29.
Погодаев, А. И.—Теребил., 3.
Погорелов—Казатинск., 15/5 (Чуркин).
» Е.—Приморск., 81/10 (Эгерш.)
» К. П.—1 Широк., 6/1.
Подайлова, Е. П.—Больничн. туп., 5.
Подгорбунская, М. Е.—Фета, 13.
Подгорбунский—Славянск., 46/28.
» П. З.—6-я ул., 17 (19 в.)
Поденкова, К. А.—Промежут., 4.
Подко—Ю.-Светланск., 74 (Чурк.)
Подкунский, Ф. М.—Финская, 7 (2 Речка).
Подлипенцев, И. Д.—Саратовск., 9.
Подолич, П. Е.—Лермонт., 9.
Подорванов, М. Е.—Вс. Сибирц., 77/4.
Подсушный, М. Д.—Очаковск., 1.
Подуева, У. Ф.—В. Рюрик., 12.
Подшивалов, И. М.—4 Флот., 14 (Энерг. сл.)
Под'ялольская—Верещагина, 13/30/2 (Сед.)
Пожарная к-да—Маньчжурск., 29/1.
Партиз. пр., 53,
Складочн., 1/2/4 (Эгерш.)
Пожарский, И. Е.—1 Рабоч., 17.
Пожарский, П. И.—2 Рабоч., 17.
Пожидаева, Г. Ф.—Терская, 2/3 (2 Речка).
Пожидаева, У. С.—Софийск., 2/113.
Покаев, К. В.—Садгородск., 6 (С.-Гор.).
Покаршевская—Кизиловая, 11/16.
Покислев, Д. К.—Трамвайн., 1 (Энерг. сл.)
Покитурин, К. А.—2 Рабоч., 14.
Покорменюк, А. С.—Клевера, 23/28 (Сед.)
Покутный, П. Д.—Фастовск., 49 (Чурк.)
Покутный, П. Ф.—Береговая, 17/16.
Полговская, Е. М.—Светланск., 183/6.
Полевой, В. З.—Кременчугск., 15.

Полежаев—Тургеневск., 52.
Полежаев, Д. Г.—Центр. пр., 67в/55а.
Полетика, А. К.—Шишкина, 24/1 (Седанка).
Полиенко, А. И.—7 Рабоч., 60.
Полиенко, С. И. и Добролюбов, С. И.—Тюремная, 25/8.
Полий, Е. М.—13 Рабоч., 9.
Полилова, М. А.—3-я Восточн., 3 (С.-Гор.)
Полируща, Н. С., Ботов, Н. П. и Заруба, И. С. Симфероп., 21 (Эгерш.)
Полищук, М. Т.—Народн. пр., 5.
» **Ф. Ф.**—Софийск., 21/14/9 (Эгерш.)
Политехникум—Великорусск., 11/1 (2 Речк.)
Половина, Л. Ф.—2 Рабоч., 37.
Половьянов, И. Ф.—Аскольдов., 16.
Макаровск., 20.
Половьянова, М. Ф.—8 Рабоч., 18.
Полтавский, А. А.—Крыловск., 34.
Полтавская, В. Т.—Некрасовск., 48.
Полтавская, М. П.—Грибоед., 85.
Полубинская, С. Б.—Центр. пр., 116.
Полубояринова,—Уткина, 30.
Полупанов, Н. С.—Малорусск., 25 (2 речка).
Полухин—Линейная, 49 (Эгершельд).
Полыванный, А. Т.—Лермонт., 81.
Польковский, М. Д.—Толстовск., 12.
Польников—Стрелк., 11 (Гн. уг.).
Польчук, И. И.—Толстовск., 72.
Полюковский и Иконникова—Опорная, 25. (С.-Гор.).
Поляков, А. И.—4-я Круговая, 1/90.
Поляков, В. И. и Кичугин, И. Г.—Труд., 42.
Поляков, И. К.—Словянск, 21/13.
Поляков, Н. И.—Трамвайн., 38/31.
Полякова, С. Б.—Артвинск. пер., 7 (Эн. сл.).
Полякова С. М., Бархатова Л. М., Зицерман—Коренная, 26 (С.-Гор.).
Поляновская—1-я Садов., 6/56.
Полянская, А. И.—Жмудин. пер., 2 (2 Речка).
Полянская, М. И.—Област. дор., 85 (пл. 6-й версты.)
Полянский—Линейная, 68 (Эгерш.).
Полянский, И. Х.—Областн. дор., 87 (пл. 6-й версты).
Помилуйко, А. В.—Некрасовск., 67/16.
Помилуйко, А. К.—Океанск. пр., 45-б, 45-в.
Помилуйко, К. В.—Некрасовск., 128.
Помилуйко, П. К.—Океанск. пр., 45, 45а.
Помилуйко, Л. А.—Некрасовк., 106/18.
Поморуева, А. М.—Деревенск., 16 (Д. 1-й р.).
Пономарев—4-я Рабоч., 48/91.
Пономарев—Пестеля, 10/55 (Эгерш.).
Пономарев, А. А.—Ермаковск., 31/34.
Пономарев, К. В.—3-я Северн., 1.
Пономарев, С. Д.—1-я Круговая, 38/53.
Пономарева, М. А.—2-я Матросская, 14.
Пономарева, М. Н.—Славянск, 18.
Пономаренко, Ф. И.—Бийская, 1/3 (С.-Гор.)
Понтак, Ф. П.—Трудов., 14/7.
Понуровская, Ф. С.—3-я Круговая, 32/94.
Понха, М. М.—Амурская, 12.
Понюшкин, И. А.—Грибоед., 66/13.
Понятовский—Бухарестск., 48 (С.-Гор.).
Понятовский—Сретенская, 16.
Попанасов—Пелонская, 30.
Попелюк М. И.—25 Октября, 75.
Попик, А. И.—Двурог. овр., 14 (Эгерш.).
Поплаухин, В.—Главная, 33/11/9 (С.-Гор.)
Поплаухин, И. А.—Вокзальная, 22/21.
Поплаухин, Н. А.—Абрекская, 12/6.
Поплаухин, Н. А.—Амурская, 57.
Попов—Красная, 4/8 (С.-Гор.)
Попов, А. Т.—11-я ул., 2 (19-я в.).
» **А. Т.**—Темирязева, 4 (Океанск.).
» **А. Т.**—Лермонт., 1.
Попов, В. А.—Женевск., 2/10 (.-Гор.).
» **В. А.**—Салтыкова, 4 (Океанск.).
» **В. А.**—Суйфунская, 28.
Попов, В. В.—Змеиногорская, 13.
Попов, В. Г.—Державинская, 35.
Попов, Г. Д.— 7-я Рабочая, 17/100.
Попов, Д. И.—Датская, 15 (С.-Гор.).
Попов Е. П. и Мурза С.—Венская, 10 (С.-Г.).
Попов, И. А.—Лиссабонск., 2 (С.-Гор.).
Попов, И. Д.—Гоголевская, 57.
Попов, М. Е.—Кубанская, 2 (2-я Речка).
Попов, М. Д.—5-я Матросская, 15.
Попов, М. Н.—Суйфунская.
Попов, М. Т.—3-я Рабочая, 32.
Попов, Н. Т.—Тобольск., 31.
» **Н. Ф.**—1-я Парковая, 4/3.
» **П. А.**—Маковск., 19 (Седанка).
» **П. Д.**—Маркеловск., 7.
» **П. М.**—Грибоед., 89.
» **П. О.**—Державинск., 4/6.
» **П. С.**—Благовещ., 6.
Попова—Осиновая, 1/13.
» **А.**—Мексиканск., 1/47 (С.-Гор.)
» **А. А.**—7-я ул., 3 (19 в.)
» **А. Г.**—Суханова, 9.
» **А. Г.**—Горная, 5/21.
» **Е. К. и Сорокина, А. Т.**—Маркев., 3.
» **П. П.**—Шевченко, 9 (Океанская).
Попова-Суворова, М Т.—Комаровск., 16.
Попова, У. Е.—Хадушбийск., 11.
Попович, И. А.—4 Рабоч., 10, Ремесл., 27.
Попович, П. Л.—Абрекская, 1/151.
Поповская, А. А.—Григоров., 11.
Попселюк, М. И.—Рюриковская, 9.
Попугаев, Е. К.—В. Сибирцева, 15.
Порецков, И. Н.—1 Флотск., 26 (Энерг. сл.).
Порошин, Н. И.—2 Круговая, 17/102.
Порошина, М. Д.—Сретенская, 46.

Порпурина, М. Д.—Семирадск., 32/15/1 Седанка).
Портнов, И. П.—3 Рабочая, 60.
Портных, Г. Д.—Зарядная, 10 (Эгерш.)
Портнягина, В. М.—Лескова, 4/3 (Океанск.)
Портнягина, К. В.—Данилевск., 3 (Океанск.).
Последов—Обл. дор., 7 (Пл. 6 в.)
Поспелов, И. Е.—Амурск., 84.
Поспелов, П. В.—Ю.-Светланск., 2 (Чуркин).
Поставский, А.—Шкотовск., 8 (С.-Гор.)
Постников, Н. В.—Перекопск., 15/19 (Эгерш.)
Постникова—Рыбинская, 6 (Эгерш.).
Потанкин, И. Ф.—Горная, 1 (С.-Гор.)
Потапенко—Пихтовая, 14 (Чуркин).
Потапов, И. А.—Ю.-Светланск., 53 (Чурк.)
Потапов, П. Д.—Бийск., 4.
Потапова—3 Рабоч., 61.
Потапова, Н. Н.—Вокзальн., 26 (С.-Гор.)
Потеенко, В. В.—2-я Центр., 5. (С.-Гор.) Пихтовая, 14.
Потемкин, И. Г.—Последняя, 58 (С.-Гор.)
Потемкин, С. П.—Светланск., 245/227.
Потемкин, Е. и Силаков—Бухарест., 26 (С.-Гор.).
Потеха, С. А.—Новоросс., 8.
Потехин, Г. И.—Буковая, 12.
Потиенко, В. В.—Ярославск., 3 (Эгерш.)
Потлатый Е. И.—Ханский, 4 (Эгерш.)
Потман, К. Л.—3-я ул., 12 (19 в.)
Потоцкий, А. И.—4 Рабочая, 68.
Потоцкий, Я. Я.—Тобольск., 7.
Потребительное О-во—Маковск., 30 (Седанка)
Пошелюзный, Ф. М.—Артельн. пер., 6.
Пошута, А. А.—Колымская, 5.
Почка, К. В.—3 Рабочая, 47.
Правкин, А.—Уссурийск., 5 (2 Речка).
Прант, С. П.—Тургеневск., 12/54.
Пребитович, А. И.—Ю.-Светл., 55 (Чуркин).
Предводителев, М. Г.—Бестужева, 16 (Эгерш.)
Прежжатый, И. Я.—Городск. дор., 26 (Д. 1 Речки).
Прейбис, А. А.—Импортн., 56/2 (Эгерш.)
Преображенский—Свердлова, 3 (С.-Гор.)
Пресич, А. Я.—Мельникова, 88/7.
Пржевалинская, А. А.—Маньчжурск., 28/6.
Пригода—Дьячковск. пер., 2.
Пригода—Светланская, 95.
Пригунова, А. Г.—4 Матр., 29/44.
Придатько, А. Ф.—Шмидта, 5 (Эгерш.)
Придатчук, А. Д.—Партиз. пр., 13/7.
Прилепа, М. Н.—Импортн., 78 (Эгерш.)
Прима, Е. П.—В.-Славянск., 43.
Приманчук, В. Е.—Мельникова, 55.
Примачек, И. С.—Пробков. пер., 9.
Примшин, В. Г.—Трамвайная, 14/9 (Эн. сл.)
Принько, Е. Т.—1-я Флотск., 45 (Энерг. сл.)
Приступа, Е. Д.—Фонвиз., 4.
Приступюк, Е. А.—Китайск., 56/1.
Присяжнюк, К. П.—Ремеслен., 3/12.
Присяжнюков, М. Х.—Линейная, 45.
Притыка—2 Бульварная, 3.
Приходько, А. А.—Ю.-Светл., 18 (Чуркин).
» Г. С.—Белорусск., 1 (2 Речка). Областн. дор., 91 (Пл. 6 в.)
» П. В.—3 Матросск., 26/40.
» Я. Р.—Кубанская, 16 (2 Речка).
Пришвилин, И. А.—Владикавк., 35 (Эн. сл.)
Прищенко, А.—Куринская, 16/57 (Пл. 6 в.)
» Ф. Ф.—Импортн., 33 (Эгерш.)
Продабайлов, Д. А.—2 Флотск., 8 (Эн. сл.)
Прозерская, А. Н.—2 ул., 21 (19 в.)
Прокопенко—Айвазовск., 3/41/5 (Седанка).
» И. Я.—Благовещ., 21.
» С. К.—Океанск пр., 73.
Прокопчик, Е. М.—10 Рабочая, 15.
Прокопьев—7 Рабочая, 31/25.
Прокопьев, В. С.—Маньчжурская, 24.
Прокуров, В. П.—Понер. туп., 13.
Пронин, И. А.—Белорусск., 10/6 (2 Речка).
Пронина, М. П.—2 Матрос., 7/191.
Пронина, С. Д.—В. Сибирц., 78.
Проскурин, И. А.—Переселенч., 12 (Д. 1 Р.).
Проскурин, Ф. Г.—Чеховская, 25.
Просолова, Е. А.—Мальцевская, 27.
Простакова—1-я Садовая, 8/2.
Протасенц—Трактовая, 2 (Бойня).
Протасов, И. Н.—Горная, 29/21.
Протасов, Н. Н.—Линевича, 10.
Протопопов, Е. С.—3 Матросск., 3/5.
Протосавицкий—Грибоед., 50.
Профус, С. Ф.—Интернац., 65 (Эгерш.)
Прохоров—Калинина, 54 (Чуркин).
Проценко—Вокзальн., 24 (Сад-Гор.)
» В. Т.—Добролюб., 9. 2 Бульв., 4.
» М. А.—Сокольн. пер., 19.
» М. М.—Центр. пр., 30/12.
» Н. С.—Поленова, 4 (Седанка).
Процепа, П. А.—Имерет., 9/12 (2 Речка).
Процкий, В. С.—Мельникова, 73.
Прошутин, Г. Ф.—Бестужева, 12 (Эгерш.)
Пружей, Н. Т.—Толстовск., 64/41.
Прутинский, А.—Двинская, 12 (Пл. 6 в.)
Прушинский, Л.—Ангарск., 10 (2 Речка).
Прядко, Д. К.—Водопр., 18/23.
Прядченко, Д. М.—Шевченко, 21/43 (Океан.) Майкова, 2/7 (Океанск.)
Пряжевская, М. К.—Тургеневск., 6.
Пугачев, А. Ф.—4 Кругов., 8.
Пугачев, И. Я.—Хотинск., 60.
Пудель, Х. С.—В.-Удинск., 6/5.
Пудин, А. И.—Трамвайн., 36/29 (Энерг. сл.)
Пудин, Н. И.—4 Рабочая, 56.
Пудлина, П. И.—Комаровск., 22/45.

Пудло, А. С.—Онежская, 7 (Пл. 6 в.)
Пудов—Ю.-Светланск., 13 (Чурк.)
Пудовкина, А. И.—1 Рабочая, 19.
Пузыков, Ф. А.—2 Бульварн., 11.
Пузько, Г. Я.—Импортн., 26/1 (Эгерш.)
Пузько, С. Я.—Импортн., 19 (Эгерш.)
Пупей, С. Т.—Некрасовская, 74/37.
Пупина, Ф. А.—Алтайск., 24.
Пупыкина, Н. Ф.—Двурог. овр., 10 (Эгерш.)
Пупышев, Н. Ф.—Успенск., 8.
Мальцевская, 12.
Пурдич, О. М.—25 Окт., 59.
Пуртова, Н. Г.—Томск., 8/5.
Пусаковская, Н. М.—Бородинск., 39.
Пустинцев—Байкальск., 12/34.
Пустова, Д. П.—Аргунск., 14/11.
Пустовит, В. Ф.—Экспортн. 25 (Эгерш.).
Пустовитова, М. Г.—Крымский, 8 (Эгерш.)
Путеловский, И. М.—Татарск., 7 (2 Речка).
Путилин, И. И.—Камчатск., 7/52.
Путилов, С. Г.—Софийск., 17.
Путченко, А. Т.—Пихтовая, 4.
Пухкалова, Т. Д.—Ивановск., 23/2.
Пухкаль, П. П.—Донская, 4 (Пл. 6 в.)
Пуцихин, Б. Ф.—Телеграфн., 12/19.
Пуцов, В.—Загор. дор., 16 (Гн. уг.)
Пушкарев—2 Матр., 31.
Пушкин, В. А.—Двур. овр., 15 (Эгерш.)
» Н. И.—2 Морск., 3 (Эгерш.)
» Карская, 6/35 (Энерг. сл.)
Пущик, О. Д.—Новгор. пер., 5.
Пчелкин, И. А.—В.-Портов., 30 (Эгерш.)
Пчелкин, А. Л.—Батум. пер., 9 (Эн. сл.)
Пырлик, Я. Т.—Комаровск., 39.
Пьянков, В. В.—Державинск., 11/14.
» В. И. Дзержинск., 25.
» Е. Д.—Посьет., 9/8.
К. Маркса 24/10 (Эгерш.).
» М. Б.—25 Окт., 21.
» М. Н.—Светланск., 163/2.
» М. П.—Светланск., 165/1.
Пекинск., 1/3/6.
» Н-ки—5 Матр., 9/207.
Светланск., 43/4, 153/2.
Пьянков Т/Д—Светланская, 205.
Пьянкова, Н. А.—Просека, 9/11 (19 в.)
Пьяных, опека—Телеграфн., 4/9.
Пясецкий, И. Я.—Вилюйск., 3/2.
Пятенко, Г. А.—Малорусс., 16/4 (2 Речка)
Пятенко, Н. Г.—3 Круговая, 31.
Пяткова, н-ки—3 Рабочая, 10.
Пятковский, Х. Г.—Амурск., 59.
Рабинович, А. А.—Вороновская, 5.
» Бородин, С. И.—Светл., 114/8,
Никифоровск., 6.
» Дукельский, Н. П.—Светланская, 42/2.
Рабокук, К. Г.—Ольховая, 29/60.
Радзевич—Загоскина, 3 (Океанская).
» И. Н.—Потапенко, 10 (Океанск.).
Загоскина, 3.
Радзиевская, С. А.—Аргунская, 16.
Радзеевский—Уездная, 5 (Дол. 1 Речки).
» С. А.—4 Рабочая, 22.
Радзинская, М. И.—Мельникова, 72/13.
Радивод, Н. А.—Днестровск., 2/2 (Пл. 6 в.).
Радкевич, А. Г.—Алтайская, 11.
Радковского, Н-ки.—Бородинская, 73.
Радова, Е. К.—Лазо, 9.
Радомышельский, А. Ш.—Дзержинск., 13/18.
» А. Ш.—Корейская, 20/24.
» Д. Ш.—Светланск., 105/1.
» Д. Ш.—2-я улица, 15
(19-я вер).
» Л. Ш.—Тигровая, 26/10.
» Р. М.—25 Октября, 49/38.
Радченко—Костомар. пер., 9/11.
» А. Г.—Тюремная, 21.
» А. П.—Юж.-Светл., 98 (Чурк.).
» В. Е.—Линейная, 59-а (Эгерш.).
» Д. М.—Мальцевская, 24.
» П. Е.—Некрасовская, 51/7.
Разважаев, И.—Волховск., 21 (Пл. 6 в.).
Развальский, Г. М.—4 Рабочая, 50.
Разваляева, М. Е.—Благовещ., 46/21.
Раздобудько, А. М.—Розничная, 33 (Эгерш.).
Раздымах, П. Ф.—Транспортн., 52 (Эгерш.).
Разинков, М. Ф.—Чеховская, 16.
» П. Г.—6 Матросская, 27.
Разулин—Школьн. пер., 1 (Куп. п.).
Разумов, Н. А.—Водопроводн., 18.
Разфельд, М. А.—Бестужевская, 50.
Райбер, О. Ю.—Суханова, 42 Всев. Сибирцева, 39
Ракитина, М. Р.—5 Рабочая, 24.
Ракитинский, А. К.—Пихтовая, 23 (Чурк.).
Ракутько, М. И.—Селенгинская, 2.
Ракушко—Лермонтовская, 87.
Ралченко—Лаврова, 7/2 (Эгершельд).
Раскатов—Лесная, 15 (Сад-Город).
Раскин—Сретенск., 4, 6.
Рассоха, К. С.—7 Рабочая, 57 (уг. Тобольской, 16).
Растрепин, С. А.—Крыловская, 31.
Ратушный, П. К.—Транспортн., 27 (Эгерш.).
Ратьков, И. Т.—Добролюбовск., 25.
Рафалов, Т. С.—3 Рабочая, 23.
Рахитская, М. В.—Всев. Сибирц., 151/1.
Рацул, Е. И.—Пушкинская, 4/4.
Рачинский, Д. П.—Осовецкая, 6/13 (Сад-Город).
Рачков, А. Г.—25 Октября, 53 и Семен., 8.
» М. Г.—Бородинская, 20.
» Н. Г.—Бородинская, 26.

Рачкова и **Москвина**—Семеновская, 7.
Рачкова, М. Г., н-цы—Бородинская, 19/11.
Ребров, С. М.—2 Флотск., 4/7 (Энерг. сл.).
Рева, С. В.—1 Флотская, 17/22 (Энерг. сл.).
Ревве, Г. А., **Зицман**, Ф. М. и **Эпштейн**, М. М. —Суханова, 50, В. Сибирц., 47.
Регишевская, А. Н.—Грибоедовская, 49.
Регушевский, В. И.—Промежут., 8 (Раб. сл.).
» В. Н.—Шилкинская, 1.
Редько, Т. В.—Промежуточная, 7.
Резунов, М. Я.—Шишкина, 36/12 (Седанка).
Резуновы, М. Я. и А. И.—Маркелов. пер., 5.
Резенкевич, П. Е.—6 Матросская, 27.
Резниченко, И.—Аракская, 2/3 (2 Речка).
Рейберг, В. Е.—Разина, 17 (Сад-Город).
Рейман, И. А.—Покровск., 8, 12.
Рейснер, Э. В.—Гайдамакская, 11.
Рейхерт, И. Ф.—Пристанск., 3-ж (Эгерш.).
Ремезов—Харьковск., 31/21 (Чуркин).
Ременко, И. И.—Уфимск. пер., 4 (Эгерш.).
Ремигайло, Т. П.—Комаровская, 20.
Ремизов, И. Н.—Тунгузская, 15.
Ремизова, Х. М.—6 Рабочая, 19.
Ремизюк, А. П.—Абрекская, 17.
Репина, П. Л.—Лермонтовская, 32.
Репринцев, П. А.—Некрасовск., 35/23.
Реслянская, Д. И.—Семеновская, 12.
Ретвих, И. К.—1 Морская, 26.
Решетинский, И. И.—Област. дор., 21 (пл. 6 вер.).
Решетников, И.—Печерская, 21 (пл. 6 в.).
» С. С.—Авраменко, 14 (Эгерш.).
Решетникова, У. Я.—Буссе, 12 (Рабоч. сл.).
Решетов, И. Ф.—Складочн., 14 (Эгерш.).
Решетова, К. Н.—Опорная, 3 (С.-Гор.).
Реч, С. П.—Маковск., 14 (Седанка).
Ржеппо, Н. И.—Глазунова, 3 (Седанка).
Ривкин, М. Н.—Пушкинская, 97
Рик, А. Я.—Пушкинская, 3, 1/63.
Рихтер, П. М.—Всев. Сибирц., 109.
Роберг, Н. Л.—Осетинск., 5/10 (2 Речка).
Рогов, И. И.—Экспортн., 18 (Эгерш.).
» С. П.—Харьковск., 42 (Чуркин).
Рогова, А. С.—5 Рабочая, 49.
» П. П.—Верхоленск., 22.
» С. С.—Выселковая, 4 (Дол. 1 Р.).
Роговец—Ишимская, 12 (2 Речка).
Роговин, Л. М.—Всев. Сибирц., 37/40.
Рогожин, П. С.—Деревенск., 13 (Дол. 1 Р.).
Родин—Тифлисск., 1/26 (Энерг. сл.).
» —Атюнитск., 16/9, (Сад-Город).
» С. П.—Малиновая, 14/31 (Сад-Гор.)
Родыгин, Н. А.—Сосновая, 2 (Чуркин).
Рожков, А. Е.—Аскольдов., 27.
» И. А.—Запорожск., 101 (Чуркин).
» Н. И.—Пихтовая, 5 (Чуркин).
» Ф. А.—Белорусск., 12/11 (2 Р.).
Рожкова, Е.—Днестровск., 13 (пл. 6 в.).
» С. Н.—Пристанск., 3-б (Эгерш.).
Рожковскомий, Ю. Б.—Линевича, 19.
Рожникова, М. Е.—Березовая, 29 (Чуркин).
Розанов, И. И.—6 Рабочая, 50/111.
Розанова, А. П.—Снегов. дор., 10 (Д. 1 Р.).
Розенберг, А. М., **Циммерман**, Д. А. и **Радомышельский**—Комаровская, 5.
Розенблюм, В. А.—Рубинштейна, 5 (Сед.).
Розенгер, В. Ф., **Мазуров**, Ф.—Владикавк., 31 (Энерг. слоб.).
Романенко, Г. Л.—Элеваторн., 37 (Эгерш.).
» С. А.—Океанский пр., 63.
Романов, В. И.—Читинская, 8.
» Г. М.—Абхазск., 4 (2 Речка).
» Г. П.—Читинская, 39
» И. Е.—Аскольдова, 23.
» И. П.—Горная, 5/31-а (Эн. сл.).
» Ф. П.—Центр., 66/1.
» Ф. П.—25 Октября, 66
» Ф. П. и **Парфенов**, Т. Е.—25 Октября, 68.
Романова, Е. М.—Тифлисск., 3 (Энерг. сл.).
» Н. И.—Читинская, 9.
Романовская, Н. П.—Иркутская, 18.
Романовский, Д. М.—Трудовая, 5 (Чуркин).
Романский, П. Т., **Раскин**, И. М.—25 Окт., 64.
Романчук, Л. Н.—Бендерск., 2/9 (Чуркин).
» Ю. А.—3 Флотская, 47 (Эн. сл.).
Романюк, Т. Р.—Мусоргск., 8 (Седанка).
» У. К.—Китайская, 83.
Ромашев, Г. Т.—Латышск., 11 (2-з Речка).
Ромащенко, Е. Д.—Писаревск., 25.
Ромичев, М. Д.—Ростовск., 21 (Чурк.).
Ромополова, К. В.—Косая, 14 (Сад-гор.)
Роноков, А. Е.—Куинджи, 4 (Седанка).
Рорков, М. С.—Островск., 13.
Росколупо, А. Н.—Лермонтовская. 16.
Рославец, Е. Р.—Гоголевская, 19.
Рославлева, Н. Ф.—Дубовая, 7 (Чурк.).
Росляков, А. Х. и **Мамрук**, С. Я.—Приморская, 55 (Эгерш.).
Росов, В. В.—Морозова, 4/5 (Эгерш.).
Роспопина, Т. М.—Вилюйская, 7.
Россалюк, П. Н.—Линевича, 21/6.
Ростовский—Пестеля пер., 3/57-а (Эгерш.).
Рубец, А. И.—Толстовская, 75.
Рубецкий, П. П.—3-я Линейная, 1/8 (С.-гор.)
» Вокзальная, 22, (Сад-гор.).
Рубинштейн, М. С. и **Беркович**, Л. М.—Дзержинского, 45/19.
Рубцов, В. А. и **Крылов**, И. А.—1-я Центральная, 11/19 (Сад-гор.)
Рубцова, К. Г.—4 Рабочая, 32.
» М. В. и **Чиневой**, М. В.—Харьковская, 55 (Чурк.).
Рудаков, А. В.—Гоголевская, 27.

Рудаков, Д. С.—Центр. пр., 41/14.
» П. М.—Суйфунская, 33/17
Руденко, Г. И.—Читинская, 24.
» Н. Д.—Нерчинская, 10.
» С. И.—Тунгузская, 37.
Руденов, Е. Ф.—Карская, 9 (Энерг. сл.).
Рузит, Ю. П.—2 Морская, 17 (Эгерш.).
Рудин, З. Д.—Трудовая, 22 (Чурк.).
Рудковский, Н. Ф.—4 Рабочая, 13/13.
Руднев.—Аскольдовская, 40.
» Е. Р.—4 Флотск., 18 (Энерг. сл.).
» С. В.—Игоревская, 50.
Рудник, В. Н.—Китайская, 57.
Рудникова, н-ки.—Некрасовская, 89.
Рудо, Т. Д.—Имеретинская, 5/8 (2 Речка).
Рудой, Д. В.—Шкотовск., 3 (Сад-город).
Рудских, А. В.—Поселковая, 1 (Дол. 1 Реч.).
Рудцкий, Б. Д.—Мордовцева, 2/46 (Океан.).
Рудых, А. А.—3 Рабочая, 20.
Ружицкий, П. А.—Березов., 32 (Чурк.).
» Т. И.—Бородинская, 49.
Рукавков, Н. И.—Очаковская, 11 (Чурк.).
Румянцев, А. В.—Полетаева, 11/6 (Сед.).
» Е. Т.—Грибоедовская, 37.
» Н. А.—Южн.-Светл., 56 (Чурк.).
Рунов, С. А.—Благовещенская, 68.
Русанов, П. И.—Шушкина, 23 (Седанка).
» П. П.—Верещагина, 9/4 (Седанка).
Русанова, М. П., н-ки.—Абрекская, 24 и 26.
Русик, Ф. Ф.—Волостн., 1 (Дол. 1 Речки).
Русман, И. К.—Запорожск., 28 (Чурк.).
Русских, А. А.—3 Флотск., 14 (Энерг. сл.).
» А. Г.—Главная, 82/13 (С.-гор.)
Русско-Азиатское Т-во.—Корейская, 2/1 (угол Светланск.).
Рутковский, А. В.—Линевича, 28/8.
Рушницкий, А.—Рюриковская, 12/11.
Рыбак, А. Н.—Всев. Сибирцева, 103.
Рыбаков, Д. А.—Горн. дор., 1 (Дол. 1 Реч.).
» М. Д.—Горн. дор., 7 (Дол. 1 Реч.).
» П. В.—Областн. дор., 7 (Пл. 6 в.),
Рыбин—Областн. дор., 73 (Пл. 6 вер.).
» А. А.—Горная, 14.
Рыбина, В. А.—Серова, 23/1 (Седанка).
Рыбченко—25-го Октября, 92.
» Е. М.—Аскольдовск., 26.
» И. А.—Симферопл., 2/20 (Эгерш.).
» П. Л.—Авраменко, 20.
Рыжков—Горная, 42/44 (Энерг. сл.).
Рыжкова, А. А.—Полетаева, 9 (Седанка).
Рыжова, М. И.—Рюриковская, 4.
Рыкалов, Г. Х.—Николаевск. пр., 21.
Рылов, М. П.—Потийская, 4 (Энерг сл.).
Рытиков, П. А.—2 Рабочая, 18/8.
Рычков, М. И.—Аскольд., 7.
Рябенький, В. Е.—Китайская, 40.
Рябкин, Г. А.—2 Рабочая, 5.
» П. К. и Орлов, Г. С.—Стрижевск., 12 (Эгерш.).
Рябкова, А. М.—Фонвизинская, 8/5.
Рябов—Харбинская, 11-а (Эгерш.).
Рябов, П. С.—Областн. дор., 29 (Пл. 6 в.).
» С. В.—Всев. Сибирцева, 119.
Рябова, П. С.—Верхоленская, 16.
Рябовал, А. И.—7 Рабочая, 7/12.
» С. И.—Горная, 21/23.
Рябоконь, М. И.—Океанск. пр., 14/28.
Рябчиков.—7 Матросская, 46.
Рябуха, В. С.—Гаршинская, 22.
Рядош, Ф. М.—Зарядн., 4 (Эгерш.).
Рязанов, В.—Китайская, 16/1.
» Е. Х.—1-я Матросская, 18/2.
» Я.—Гайдамакская, 6.
Рязанова—1-я Матросская, 20-а.
Рязанский, Ф. И.—4-я Восточн., 4/10 (С.-г.)
Рязанцев, П. И.—Верхнеудинск., 3/24.
» Ф. Е.—Партизан. пр., 24/12.
Рязанцева, Г. В. Н-ки—2 Рабочая, 9/7.
Ряжева, н-ки.—Харбинская, 11-в (Эгерш.).
Ряполов, И. Д.—Азовск., 7/24 (Бойня).
Саар, А. П.—Командн. пер., 16 (м. Бурн.)
Сабадаж, Я. А.—Симбирск., 7/20 (Эгерш.).
Сабельникова, Е. О.—Вс. Сибирцева, 6.
Сабитова, Л. С.—Линейная, 46 (Эгерш.).
Саблин, В. М.—4 Флотск., 16 (Энерг. сл.).
» Г. М.—3 Флотск., 32/19 (Эн. сл.).
Саблинов—12 Рабочая, 49.
Савельев и Ватаев—Шевченко, 12 (Океанск.).
Савельев, Г. И.—Кольцовская, 9/33.
Савельева, Н. А.—Фастовская, 25 (Чурк.).
» П. С.—Набережная, 18/1.
Савенко, М. А.—Змеиногорск., 2 (Диомид).
Савин, А. Е.—Аскольд., 18.
» Г. С.—Карамзинская, 7.
» Е. А.—25-го Октября, 85.
» Е. С.—Сосновая, 4 (Чурк.).
Савон, Р. М.—Малорусская, 6/7 (2 Речка).
Савицкий, С. Ю.—2 Рабочая, 49.
» Т. М.—Иркутская, 48/20.
Савичева, В. М.—Крыловская, 33.
Савостьянова, М. Я.—2-я улица (19 вер.).
Савкак, И. И.—Игоревская, 14.
Савкин, В. Д.—1 Рабочая, 22/4.
Савонец, В. П.—1-я Матросская, 10.
Савоги, С. С.—6 Рабочая, 21.
Савченко.—Посьетская, 31.
» Бестужева, 49.
» Г. Г.—Тюремная, 29.
» Г. Г.—Вс. Сибирцева, 79.
» Е. П.—Иркутская, 5.
» Л. В.—В.- Славянская, 7/27.
» М. К.—Ю.-Светлан., 105 (Чурк.).
» М. С.—3 Рабочая, 46.

Савченко, П. П.—Кременчугская, 25/4 (Чуркин).
» П. С.—Фастовск., 24 (Чурк.).
» С. Г.—Казатинск., 24 (Чурк.).
Савченко-Бельская, В. К.—Островская, 31.
Сагайдачный, Б. Я. и **Леонов**, Л. Н.—Измайловская, 4-3 (Чурк.).
Сагаман, Г. В.—Буковая, 16/2 (Чурк.).
Сагардинов, Б.—Экспортная, 23/4 (Эгерш.).
Сагатдинов, Б.—Ялтинская, 3 (Эгерш.).
Садовник—Амурская, 49.
Садовничий, А. П.—Мельникова, 83.
» М. М.—Казатинск., 20 (Чурк.).
Садовниченко, М. В.—Державинская, 16.
Сады—(см. обществен. учреждения).
Садык, М. И.—Снеговая дор., (Дол. 1 Реч.).
Сажин, И. Н—Крыловская, 59.
Сажина, Н. И.—Выселковая, 14 (Д. 1 Реч.).
Сазонов, И. А.—Ялтинская, 2.
» С. В.—Чеховская, 15.
Сакевич, Л. Г. и **Федосов**, С. Е.—Тихменева, 5 (Эгерш.).
Сакун, Г. Ф.—Складочная, 32 (Эгерш.).
Саланко, М. Е.—Аскольдова, 25.
Салатко-Петрищев, Н. Д.—Федоровская, 11.
Салганов, С. П.—1-я Бульварн., 19.
Салиев, М. П.—Михайловская, 15.
Салимов, Г.—Трудовая, 36/5 (Чурк.).
Салимонов, Г.—Хотинская, 39 (Чурк.).
Салосиченко, Ф. М.—Одесская, 3 (Чурк.).
Салтыков, Е. В.—3 Рабочая, 9.
» Н. Н.—Чайковского, 17 (Сед.).
Салтыкова, Н. С.—Маковского, 62 (Седанка).
» 1-я улица, 7/12 (Океанск.).
» Ю. И.—Мальцевская, 9.
Сальников, В. С.—Дзержинского, 19.
» Г. П.—Айвазовского, 43 (Сед.).
» И.—Кубанская, 9 (2 Речка).
» И. В.—Имеретинск., 15 (2 Реч.).
» К. В.—4-я Круговая, 6/58
» К. И.—Бородинская, 12.
» М. Г.—Земледельческая, 12 (Эгерш.).
» Н. Н.—Рубинштейна, 1 (Сед.).
» П. В.—3 Круговая, 18.
Сальникова, А. В.—Горная, 24.
» П. И.—Бородинская, 14.
» С. В.—Селенгинская, 110/14.
» С. М. Н-ки.—Бородинск., 4/6.
Сальцина—Одесская, 11 (Чуркин.).
Самбросов, В. В.—Просека, 29 (19 вер.).
Самоделов, А. Т.—Великорусская, 38 (2 Р.).
Самодурова, П. И.—Партиз. пр., 43.
Самойленко, В. З.—Ангорская, 15 (2 Реч.).
Самойлов, З. А.—Селенгинская, 93.
» М. И.—В.-Портовая, 14.
» С. Е.—Клевера, 26 (Седанка).
Самонин, С. П.—12 Рабочая, 39.
Самонов—Литовская, 15/5 (2 Речка).
Самородин, Я. Н.—Верхоленская, 36.
Самосенко, С. А.—Писаревская, 27.
Самохин, Г. С.—Амурская, 61.
Самошкин—Инженерн. пер., 61.
» Д. В.—Брюсова, 6/5 (Седанка).
Самсонов, В. М.—Толстовск., 1/73 (С.-гор.).
» П. С.—Главная, 80 (С.-гор.)
» С. Н.—Клевера, 5 (Седанка).
» С. Н.—Селенгинская, 50.
Самсонови, Б. И.—Маркеловск. пер., 4.
Самукин, Д. М.—Ю.-Светл., 83 (Чурк.).
Самцов, П. С.—Красная, 11 (Сад-город).
Сан-бен-три—Мельникова, 18.
Санджур, Г. С.—Иркутская, 26.
Санатория Дальгубздрава—Гражданск., 13. (Сад-город).
Санина, В. Б.—Ольховая, 22 (Чурк.).
Санталов, М. Г—Пристанск., 3 (Эгерш.).
Санталанен, Т. М.—Бууховая, 6 (Чурк.).
Санега, К. П.—9 Рабочая, 18.
Сапишков, С. С.—Циммервальдск., 6 (С.-г.).
Сапов, Ф.—Деревенск., 24 (Дол. 1 Речки).
Саповский—Куринская, 38 (Пл. 6 вер.).
Сапожников, М. А.—Великорусская, 5/3 (2 Речка).
Сапожникова, М. И.—Снеговая дор., 4 (Дол. 1-й Речки).
Сапунов, И. П.—Островская, 1.
» М. М.—Рессорная, 8/2.
» П. П.Крыловская, 67.
Сапишков, С. С.—Под'емная, 12 (С.-гор.)
Сарафанова, С. С.—1-го Мая, 36.
Сарачан, И. Ф.—Ангарская, 6 (2 Речка).
» Ф. Г.—Ангарская, 4 (2 Речка).
Сарин, В. И. и **Журавлев**, И. А.—4-я Круговая, 12.
Саркан, А. А.—Щедринская, 14.
Сартаев, А. В.—Байкальская, 23.
Сафин, З.—2 Флотск., 13 (Энерг. ст.).
Сафонов, Е. П.—Чернышевск., 17 (Эгерш.).
Сафонова, Е. И.—Поленова, 3/21 (Седанка).
Сафронов, Н. Д.—Уютная, 13 (Сад-гор.)
Сафронов-Пощенно—Томская, 21.
Сахан, Н.—Керчинск. пер., 13 (Эгерш.).
Сахаров, М. А.—2 Круговая, 26.
Сахацкий, Д. Т.—Василькова, 9 (Чурк.).
Сахненкова, А. Н.—Селенгинская, 34.
Сахнов, Е. Е.—Томская, 35.
Сахновский, К. Ф.—Школьн. пер., 7.
Сац, В. М.—Бестужевская, 38.
» Е. В.—Косой пер., 6.
» Е. В.—3-я Северн., 19/40.
Сашин, М. К. и **Левчук**, П. Д.—Интернац., 7 (Чурк.).
Сашко, С. Ю.—Инженерн. пер., 4.

Саяпин, Т-во бр.—Лермонтовская, 34.
Сбитнев, В. М.—Новогородск. пер., 33.
» Н. Е.—Северн. пр., 35/60.
» Чеховская, 19.
Сборомирский, В Ф.—Читинская, 10.
Свалов, Я. О.—Деревенск., 2 (Дол. 1 Речки).
Сватко, Н. К.—Толстовская, 76.
Сверюгин—7 Рабочая, 28.
Светличный—Лафетная, 5 (Эгерш.).
Светлов—Анютинск., 12/5 (Сад-город).
» М. Н.—Чеховская, 27.
Свидерский, А. Г.—Светланская, 101/97, Пекинская, 23.
Свидерский, И. С.—1-я Рабочая, 20.
» П. И.—1-я Рабочая, 18.
Свидерская, Е. Г.—Пушкина, 17 (Седанка).
» Л. и Е. М.—Сретенская, 17.
Свинарь, Н. Ф.—Чайковского, 13 (Седанка).
Свинцевский, Т. И.—Партизанск. пер., 1.
» Т. И.—Аскольдова, 2.
Свищев, С. И.—Народн. пр., 33.
Свионтецкая, О. В.—Дорогомыжск., 5 (Сед.).
Свиридов, Д. Н. и Чеченцев, Д. В.—Буковая, 14 (Чурк.).
Свиридова—Черкасская, 12 (2 Речка).
» К. А.—4-я улица, 15 (19 вер.).
» Т. А.—Фастовская, 41 (Чурк.).
Свиягин, С. Л.—Фастовская, 20 (Чурк.).
Святкина—Аракская, 3/5 (2 Речка).
Севастьянов, М. Г.—2 Круговая, 24.
» Н. Т.—10 Рабочая, 24.
Севирюхин, И. Е.—7 Рабочая, 28.
Севрюк, А. М.—Дессерная, 6. (Диомид).
» И. М.—Народн. пр., 19.
Сегидина, Н. Д.—Тунгузская, 6.
Сегин, М. К.—Старост. пер., 2 (Чурк.).
Седлецкий—Благовещенская, 42.
Седова, Е. С.—Верхоленская, 18.
Седохин—Фастовская, 15 (Чурк.).
Сейда, М. И.—В.-Портовая, 47 (Эгерш.).
Сикерин, К. С.—6 Рабочая, 51/58.
Секин,—Д. А.—Корякинская, 7.
Секиной, н-ки.—4 Матросская, 26.
Секретов, Д. И.—Достоевская, 6.
Селедков, Н. Д.—Линейная, 12 (Эгерш.).
» Т. Н.—Благовещенская, 11/1.
Селедкова, А. П.—Благовещенская, 9.
Селезнева, И. П. Н-ки.—7 Матросск., 14/32.
» К. Г.—Павловский пер., 8.
Селецкий—Азовская, 5 (Бойня).
» Л. А.—Алтайская, 7.
» С. А.—Байкальская, 22/42.
» С. И.—Байкальская, 30.
Селиванов, Е. С.—Орехов. пер., 5 (Чурк.).
» П. А.—1 Северн., 6/12.
» Я. В.Луговая, 15.
Селиванчин, А. И. и Тарасенко, Е. Н.—Народный пр., 45.
Селиверстов—Партиз. пр., 79.
Селиверстова, А. В.—Поленова, 9.
Селинкова, У. М.—Аскольдова, 31.
Селифонов, А. Ф.—Трамвайная, 6.
» Ф. С.—Линейная, 25.
» Я. Ф.—Владикавказ., 19 (Энергичная слоб.).
Сельверстов—1 Круговая, 15.
Сельско-хозяйственное О-во.—Семирадск., 11 (Седанка).
Сельченко, З. А.—Абрекская, 20.
Селюков, И. П.—7 Рабочая, 27.
Семанов—Фастовская, 32 (Чурк.).
Семеднева, Х. Г.—Державинская, 24/15.
Семененко, Г. М.—3-я Восточн., 13/3 (С.-г.)
» М. И.—Заимочная дорога, 6 (Дол. 1 Реч.).
Семенов, М. П.—Абрекская, 11.
» Н. А.—Главная, 50 (С.-гор.)
» Т. Н.—Селенгинская, 38.
Семенова, И. Т.—Горная, 9.
» Н-ки.—Светланская, 46/1, Береговая, 2.
» Н-ки.—Пекинская, 31.
» Н-ки.—Пекинская, 29.
» Т. Д.—Березовая, 22 (Чурк.).
Семенюк, Е. Т.—Березовая, 4 (Чурк.).
Семенюкин, И. А.—Лермонтовская, 13.
Семенцова, М. К.—Центр. пр., 114.
Семилетов—Ремесленная, 26-а (Чурк.).
Семинаш, Ф. И.—Пробков. пер., 13/4 (Чурк.).
Семиндеева, Х. Г.—Державинская, 24.
Семират, Е. Н.—Лермонтовская, 24/44.
Семиротов, Л. С.—Мельникова, 108.
Семишагов, М. Г.—Кольцовская, 10.
Семова, А. К.— 10-я улица, 1 (19 вер.).
Семко, Е. А.—Грибоедовская, 93.
» С. К.—Садовый пер., 13/4.
Семченко, З. Д.—Ремесленная, 33 (Чурк.).
Сенжина, Т. Д.—Иркутская, 1/31.
Сенжонок, Я. М.—Михайловская, 11.
Сенкевич—Айвазовская, 2 (Седанка).
Сентурин, Ф. В.—Тобольская, 10/40.
Сенхин, А. М.—Последняя, 64 (Сад-гор.)
Сенцев—Народн. пр., 33.
Сенцева, Ф. М.—Сухонск., 10/21 (2 Речка).
Сепетая, А. И.—Сретенская, 34/15.
Сепов—7 Рбочая, 45.
Сервин, А. С.—Линейная, 43 (Эгерш.).
Сергеев—1-я Парковая, 8 (Гнил. уг.).
» А. Н.—Фастовская, 31 (Чурк.).
» А. С.—Чеховская, 11/51.
» В. Ф.—Хотинская, 50 (Чурк.).
» Г. Т.—Центр. пр., 12/71.

Сергеев, М. М.—Доромыжская, 31 (Седан.)
» М. М.—Транспортн., 62/1 (Этершельд.)
» С. К.—Транспортн., 87 (Эгерш.).
» Я. Е.—Артиллер., 2 (Чурк.).
» Я. С.—Хотинская, 25 (Чурк.).
Сергеева, В. В.—Ирпышская, 19 (2 Речка).
» У. Т.—Окотовая, 4 (Чурк.).
Сергеенко, А. Т. и **Кравченко**, С. С.—Благовещенская, 18.
Сергеенко, А. А.—Добролюбовская, 8/5.
» Р. М.—1-я Бульварная, 40/20.
Сергин, А. Я.—Сретенская, 9.
Сердюков, Н. Н.—7 Матросская, 11.
» Н. Н.—Светланская, 138.
Сердюкова, Е. И.—Невская, 8 (Пл. 6 в.).
» С. Ф.—Светланская, 140/7.
Серебряков, С. Я.—Пушкинская, 73.
Серебрякова, С. Я.—Инженерн., 2/5 (С.-г.)
Серегин, А. Я.—Сретенская, 9.
» В. Я.—Проселочн., 1 (Дол. 1 Реч.).
Середа, Р. Ф.—Коренная, 19/2 (С.-гор.)
Середа, Ф. К. и **Скибинский**, Н. М.—Транспортная, 34 (Эгерш.).
Сержант, Ф. С.—Сретенская, 23.
Сержантов, А. И.—Харьковская, 6 (Чурк.).
» Ф. С.—Сретенская, 23.
Серкова, Е. И.—2-я Круговая, 22.
Серова, В. М.—Маковского, 20 (Седанка).
Серяков, Л. Т.—6 Рабочая, 23.
Сечкаренко, А. Л.—Южн.- Светланская, 67 (Чуркин).
Сибилов, Н. И.—Писаревская, 33.
Сибкредсоюз—Пушкинская, 63.
Сивак, С. П.—Китайская, 33/9.
Сивакова, И. Г. Н-ки.—Славянская, 7.
Сивобородов, И. К.—Батумская, 1 (Эн. сл.)
» Н. К.—Потийская, 16 »
Сивокин, Ф. П.—Лермонтовская, 79.
Сивушкина, П. А.—Линейная, 59/62 (Эг.).
Сивых, А. А.—Читинская, 14
» И. Д.—Сретенская, 11/67.
Сивцов, Я. М.—Земляничн., 21/4 (С.-гор.)
Сидорин, Г. Н.—Океанск. пр., 32.
Сидоров, В. А.—9 Рабочая, 31.
» И. П.—Мещанская, 14/17.
» И. П.—Корякинская, 11.
» М. Г.—Перевалочн., 6 (Эгерш.).
» Н. Е.—Дорогомыжск., 29 (Сед.).
» С. И.—Васильковская, 2 (Чурк.).
Сидорова, Е. В.—Владикавказск., 33 (Энергичная сл.).
» Ф. А.—4 Рабочая, 9.
Сидоренко, А. К.—Верхоленская, 23.
» В. В.—Костомар. пер., 15.
» И. Е.—Кременчугск., 44 (Чурк.).
Сидоренко, И. И.—Транспортная, 72/11 (Эгерш.).
Сидоренко, Х. К. и **Молотков**, А. И.—3-я Рабочая, 11.
Сизых—Могилевск., 20 (Чурк.).
Силаков и **Потемкин**—Последн., 26/1 (Сад-город).
Силомсиде—Земляничн., 13 (С.-гор.)
Сильвестрова, А. В.—Иркутская, 12.
Сильченко, И.—Абрежская, 20.
Симоненко, И. И.—Лейт. Шмидта, 67 (Эг.).
» Р. Ф.—Лескова, 13/25 (Океанская).
Си-мо-тен—Байкальская, 16.
Симотин, Б. И.—Керченск. пер., 10 (Эг.).
Симсон, К. П.—Амурская, 80/18.
Симшагов, М. Г.—Кольцовская, 10.
Симиряжев, Я. Е.—4 Рабочая, 7.
Син, С. И.—Хабаровская, 46.
Синайлова, Е. Э.—Алтайтская, 16.
Синица, П. Д.—Алтайская, 13/5.
Синкредсоюз—Портовая, 6.
Синявский—Город. дор., 32 (Дол. 1 Реч.).
» В.—Город. дор., 30 (Дол. 1-й Речки).
Синкевич—Лесной пер., 5.
» Корейск. пер., 3.
» Лесной пер., 4/2.
» Т/Д. бр.—Грибоедовская, 9.
» » » Комаровская, 9.
» » » Вс. Сибирцева, 20.
» » » Пушкинская, 33.
Синкевич—Шишкина, 43 (Седанка).
Синко, М. Г.—Колымск., 4.
Синьковская, А. С.—Инженерн., 4-3 (С.-гор.)
» А. С.—Фиалков., 1, 2 и 3 (Сад город).
Синявский, М. Е.—Пристанск., 7 (Эгерш.).
Сипуля, К. Я. Н-ки—Садгород., 16/7 (С.-г.)
Сирота, К. П.—Тургеневская, 34/67.
Сирьев—Бестужева, 3 (Эгерш.).
Ситилин, А. С.—3 и 4 Флотская, 23, 36/8 (Энерг. сл.).
Ситников—Ольховая, 32 (Чурк.).
» И.—Ангорская, 7 (2 Речка).
Ситникова, А. И.—Федоровская, 4.
Ситнюк, М. Е.—1-я Садов., 3.
Сицкий, В. Т.—Аскольдова, 30/31.
» Г. И.—Киентальск., 4 (Сад-Город).
» С. С.—Малиновая, 5/7 (Сад-Город).
Сичев, Г. А.—Крыловская, 55, 57.
Си-шин-лян-зан—пивовар. зав.—1 Бульварная, 23-25/II.
Скачков, А. Ф.—5 Рабочая, 26.
Скворцов, Е. С.—В. Портовая, 56 (Эгерш.).
» Ф. А.—2 Матросская, 20.

Скворцова, Т. В. и **Лещук**, М. Г.—Маньчжурская, 12.
Скейбыс—Вербный пер., 2-а (Чуркин).
Скибина, В. Н.—Ермаковск., 4.
» В. Н.—Елецкая, 3/3 (Сад-Город).
» В. Н.—Комитетская, 12 (Сад-Город)
Скидельский, Л. Ш.—я-ки—Лесной пер., 5, Суханова, 3, Корейск., 15, Дзержинск., 49, 9, 7, Федоровская, 5, Посьетская, 26, Суйфунская, 23/69, 1-го Мая, 26, Бородинская, 25, Комаровская, 50, 1-я Морская, 4 и Маркеловский пер., 10.
Скирева—Тюремная, 31.
Склеша, Ф. А.—Одесская, 7 (Чуркин).
Скляренко, И. П.—Трудовая, 10 (Чуркин).
Скокальский—Кременчугск., 22 (Чуркин).
Скомарух, В. И.—Ялтинск., 12/3 (Эгерш.).
Скопинок—Морозова, 9 (Эгершельд).
» М.—Транспортн., 43, 32 (Эгерш.).
Скоробогатов—Кольцовск., 8.
» А. Н.—11 Рабочая, 4
Скорлыгин, И. И.—Имеретин., 39/42 (2 Р.).
Скорчева, Д. В.—6 Матросская, 4.
Скрейтул, К. Ю.—Жуковская, 9.
Скрипка, М. И.—Толстовск., 80.
Скрипкин, Л. С.—Керченск. пер., 17 (Эг.).
Скрипаченко, Е. Е.—Славянская, 37.
Скрипченко, Л. Ф.—Имеретинск., 45 (2 Р.).
Скрыкотин, К. П.—Ишимская, 11 (2 Речка).
» К. П.—Областн., 67 (пл. 6 в.).
Скрыль, Т. Н,—Тюремная, 11.
Скрынин, В. Е.—Имеретинск., 39 (2 Речка).
Скряга, С. Е.—Балтийская, 21(Бойня).
Скуб, Ф. М.—Березовая, 20 (Чуркин).
Скубко, И. С.—Жмудинск. пер., 6/22 (2 Р.).
Скудельская, Ю. П.—Мезинская, 17 (2 Р.).
Скулатов, К. К.—Центр. пр., 21.
Скуловатый—Беломорск., 13 (бойня).
» А. К.—Уткина, 12.
» К. К.—1-я Садовая, 4.
» К. К.—Китайская, 52/21.
Скуина, А. Ф.—Мордовцева, 6 (Океанская).
Скуратовский, А. А.—Шкотовск., 4 (С.-Гор.)
Скуя, К. А.—Вс. Сибирцева, 105.
Слабченко, Г. Ф.—Могилевск., 8 (Чуркин).
Славинцева—Интернацион., 10.
Сладкоедов, Ф. Ф.—Ю. Светл., 39 (Чуркин).
Сладченко—Очаковская, 8 (Чуркин).
Сленчек, Е.—Ханский пер., 6 (Эгерш.).
Слепов, И. Г.—Садовый пер., 21.
Слепышев, А. С.—Центр. пр., 162/45.
» К. И.—Лермонтовская, 2/46.
Слесаренко, Л. М.—Некрасовская, 124.
» М. Е.—3-я Центральн., 9 (С.-Г.)
Слесарчук, А. А.—Писаревская, 26/2.
» К. Ф.—Центр. пр., 31.
Слинкин, В. И.—Некрасовская, 77.
Слинков—Горная дор., 17.
Слипченко, К.—Областн. дор., 31 (пл. 6 в.).
Слободская, М. Д.—Вс. Сибирцева, 27.
» —Просека, 7/11 (19 вер.).
Слободянюк и Ходицкий—Камская, 22 (19 верста).
Слободянюк, П. Р.—Казармен., 9 (Гн. Уг.).
Слободянюк, У. К. и **Краське**, С. К.—Казатинская, 22 (Чуркин).
Словик, А. А.—4 Рабочая, 20.
Слугин, И. М.—Донская, 2 (пл. 6 в.).
Смаглый, Т. Л.—Ю. Светлан., 80 (Чуркин).
Смаглюк, Н. П.—Китайская, 49.
Смальков, Е. П.—Луговая, 4.
Смаричевский, Б. У.—Херсонск., 14 (Чурк.).
Смехов, И. Г.—Луговая, 16.
Смильга, Ф. М.—Лермонтовская, 31.
» Я. М.—Селенгинская, 6.
Смирнов—Школьный пер., 6.
» В. П.—Черепановская, 16.
Смирнов, И. А.—Кубанская, 6 (2 Речка).
» И. В.—Двуротий овр., 5 (Эгерш.).
» К. П.—Полетаева, 23 (Седанка).
» М. И.—Мезинск., 7/6 (2 Речка).
» Н. М.—Свердлова, 9 (Сад-Город).
» О. В.—Складочная, 45 (Эгерш.).
» С. А.—Ялтинская, 17 (Сад-Гор.)
» Я. Ф.—1 Флотская, 1 (Энерг. сл.).
Смирнова, В. А.—Семирадск., 14 (Седанка).
» Е. П.—Линейная, 47 (Эгерш.).
» М. Р.—Океанский пр., 39.
» С. Г.—Волынская, 13/13.
Смит, С. Л.—Садомский пер., 5.
Смокшаль, Е. И.—Ростовск., 25 (Чуркин).
Смола и Баробаш—Томская, 41.
Смоленский, В. А.—Вороновская, 7.
» Н. И.—Перевалочная, 5 (Эг.).
Смолина, Ф. А.—8 Рабочая, 27.
Смольников и Артемов—Уманск., 5 (Чурк.).
Смоктай, Е. И.—Ростовская, 25 (Чуркин).
Снарский, Г. И.—Китайская, 48.
» Г. И.—Китайская, 50.
Снопов, В. П.—Пугачевская, 12/36 (С.-Гор.)
Снопин, Л. В.—Имеретинская, 24 (2 Речка).
Снегеров, В. Н.—Имеретинская, 2/1 (2 Р.).
Снежко, В. М.—Беговая, 33 (Гн. Уг.).
Снегурский, Д. С.—Вороновская, 16.
Снисарчук, А. В.—Грибоедовская, 55.
Снитко, Я. К.—3 Рабочая, 63.
Снитько, Я. К.—Бийская, 6.
Сницарев—2 Флотская, 16.
» Б. И.—Луговая, 7.
Снопек, Ф. П.—Вс. Сибирцева, 3.
Снурицин, Г. Я.—Комаровская, 38.
» Г. Е.—9 улица, 1/25 (19 верста).
Снурницин, Г. Я.—Комаровская, 38.
Соболев, И. В.—Вс. Сибирцева, 29.

Соболев, К. С.—1-я Рабочая, 40.
» Ф. Г.—Липовая, 3 (Чуркин).
Соболева, Н. М.—Алтайская, 14.
Соборская, А. М.—Узбекская, 10 (2 Речка).
Собульская, С. Г.—Китайская, 51.
Совнархоз (см. ниже—казенные дома).
Созиков—Экспортная, 21 (Эгершельд).
Соковин и Шибанов, М. М.—Фонвизин., 18/5.
Сокол, А. И.—Вокзальная, 26.
» И. К.—Вокзальная, 12/36.
Соколов, А.—Складочная, 35 (Эгершельд).
» А. М.—Дубовая, 12 (Чуркин).
» А. П.—Пихтовая, 34 (Чуркин).
» В. А.—12 Рабочая, 49.
» В. Т.—Опорная, 17/14 (С.-Гор.)
» Г. А.—12 Рабочая, 55.
» Г. И.—Ангорская, 11 (2 Речка).
» З. П.—Нерчинская, 18.
» Р. Л.—Лезгинская, 28 (Речка).
Соколова—Камчатская, 13.
» В. Н.—Мещанская, 10.
» М. А.—Маньчжурская, 19.
» М. С.—В. Славянская, 29.
» П. Г.—Интернац., 5 (Чуркин).
» Т. Т.—3 Круговая, 9.
» Т. Т.—Селенгинская, 51.
Соколовский—Народный пр., 25.
Сокольский, Н. И.—11 Рабочая, 2/113.
Сокур, А. А.—2 Рабочая, 15.
Соли, Х. П.—Лейт. Шмидта, 23 (Эгерш.).
Солинск, П. Е.—3 Флотская, 12 (Энерг. сл.).
Солкина, Т. С.—Толстовская, 34.
Соловейчик, Н. А.—Ермаковск., 23.
Соловьев—Саперн. пер., 3 (Эгершельд).
» В. В.—Огаревск., 7.
» В. Д.—Авраменко, 16/3 (Эгерш.).
» Г. Ф.—6 улица, 20/11 (19 в.).
» И. А.—Могилевск., 5 (Чуркин).
» Н. А.—Запорожск., 36 (Чуркин).
» О. А.—Моновского, 56 (Седанка).
» П. Г.—Австрийск., 12/13 (С.-Г.).
» П. П.—Серова, 25/2 (Седанка).
Соловьева, О. А.—Чирикова, 13/2 (Океан.).
Сологуб, Н. В.—н-ки—Пушкинская, 7.
Солодатова, М. З.—Красноярская, 9.
Солодкий, И.—Окская, 1 (пл. 6 в.).
Солодовников, Н. Т.—12 Рабочая, 17/116.
Солодко, К. И. и **Забуцкий**, Е. В.—Восточн. пер., 7 (Сад-Город).
Соломатин—Абхазская, 19 (2 Речка).
Солонко, А. Ф.—Островская, 5.
Солопат, П. Я.—Трудовая, 7 (Чуркин).
Солопов, Д. Н.—2 Бульварная, 1.
Солохин, Я. И.—Феодосийская, 17 (Эгерш.).
Солохотенов, Х.—1 Флотск., 22 (Эн. сл.).
Сольман,—Пихтов., 7 (Чуркин).
Соляникова—Майкова, 6 (Океанская).
Соляникова, С. Л.—Апухтина, 3 (Океанск.).
» С. Л.—Фонвизинская, 13.
Сомова, А. К.—Маковского, 21 (Седанка).
» Е. Т.—2 Портовая, 22.
Сонин, Е. В.—Беговая, 4 (Гн. Уг.).
Сонко, К. М.—Школьн. пер., 5.
Сонталанская, Т. М.—Фастовск., 21 (Чурк.).
Сопруков, Н. А.—Селенгинская, 64.
Сормолатов, М.—Областн. дор., 35/2.
Сорока, В. С.—Ярославск., 9 (Эгерш.).
» М.—Областн. дор., 22 (Пл. 6 вер.).
Сорокин, А. А.—3 Матросская, 11.
» И. А.—Океанск. пр., 24.
» И. А.—Короленко, 5/13 (Океанск.).
» И. А.—Гоголевская, 35/8.
» И. А.—7 Матросская, 21/41.
» И. А.—Ермаковская, 10.
» И. Я.—Иркутская, 39.
» М. М.—Рюриковская, 60.
» П. В.—Ивановская, 69 (Эн. сл.).
» С. С.—2 Круговая, 40.
» Т. А.—7 Матросская, 23.
» Ф. И.—4 Флотск., 30 (Энерг. сл.).
Сорокина.—Рюриковская, 17.
Сорокина, Е. К. и **Попова**, А. Т.—Маркеловский пер., 2.
Сорокина, М. С.—Амурская, 82.
» Р. В.—Рюриковская, 19.
Сосицкая, Ф. С.—Ивановская, 73 (Эн. сл.).
Сосков.—В. Славянская, 20.
Сосновский, С. Д.—Аскольдова, 9.
Сотников, М.—Лезгинская, 24 (2 Речка).
Сотников, М. А.—Волостная, 14 (Д. 1 Реч.).
Сотникова, П. С.—Набережная, 14.
Софронов, К. И.—Ивановская, 75 (Эн. сл.).
Соха, К. В.—Запорожская, 9 (Чурк.)
Сохан, Н. Т.—Ялтинская, 26 (Эгерш.)
Соховьев, К. Е.—Горная, 11.
Спальников, С. С.—Народн. пр., 23/15.
Спащенко, А. М.—Тобольская, 12/63.
Спеши Банк.—2-я Морская, 10.
Спиридонов, К. И.—Беговая, 18 (Гнил. уг.).
Спиридонова, М. Ф.—Амурская, 102.
Спичакова, А.—Мельникова, 63/28.
Спломенде—Подгорная, 5 (Сад-город).
Сплавцев, И. Д.—Народн. пр.,31.
Сприкоселюк, Н. П.—Ангорская, 17 (2 Реч.).
Спроги, А. М.—25-го Октября, 74.
Спутай, И. А.—Щедринская, 9.
Ставинский, И. Е.—Луговая, 53.
Стадник, С. А.—Харьковская, 36 (Чурк.).
Стайкина, А. И.—Деревенск., 18 (Д. 1 Реч.).
Стакшевич, Т. Ф.—Березовая, 15 (Чурк.).
Стальмах.—Могилевская, 18 (Чурк.).
Станишевский, А. К.—Просека, 32/11 (19 вер.).
Станкевич, А. А.—Океанск. пр., 15.

Станкевич, К. И.—Областная дорога, 27 (Пл. 6 вер.).
» М. И.—Светланская, 3.
Станько, А.—Областная дорога, 10/8 (Пл. 6 вер.).
Стапинский В. А. и **Дригода**, Ф. И.—Аскольдова, 36.
Старенко, В. П.—Экспортная, 37 (Эгерш.).
Стариков, А. И.—Костельн. пер., 1/4.
» Е. И.—Кизиловая, 8 (Чурк.)
» З. Д.—Шкотовск., 2 (Сад-Гор.)
» И. Е.—Харьковская, 65 (Чурк.).
» М. Е.—Двинская, 1 (Пл. 6 вер.).
» Т. А.—Китайская, 69.
Старков, А. Трамвайная, 9 (Энерг. сл.).
» Ф. И.—2-я Круговая, 10/73.
Старовойт, А. Я.—8 Рабочая, 55.
» В. Г.—1-я Флотск., 4 (Эн. сл.).
Старожилов, Н. К.—Суханова, 48.
» Н. К.—Просека, 5/8 (19 в.).
Старожинский.—Окская, 5 (Пл. 6 вер.).
Старообрядческая церковь.—Океанский проспект 11/14.
Старузин, Г. Н.—Мезинская, 19 (2 Речка).
Старухов, И. Б.—Рыбинская, 4 (Эгерш.).
» И. П.—В. Портовая, 78 (Эгерш.).
Стасюк, М. Т.—Центр. пр., 65.
Стахно, М. И.—Партизанская, 31.
Сташевский, П. Ф.—Лермонтовская, 45.
Сташкевич, Т. Ф.—Ольховая, 14/42 (Чурк.).
Стебелев, А. П.—4 Круговая, 7.
Стебунов, И. Г.—6 Рабочая, 59.
Стемпковский, С. Ф.—Комаровская, 43.
Стенкин, Е. Т.—Запорожск., 82 (Чурк.).
Стенков, Ф. Г.—Толстовская, 59/10.
Степаненко.—Экспортн., 72 (Эгерш.).
» П. В.—5 Круговая, 3.
» С. Е.—3 Круговая, 42.
Степанов, В. Н.—Вс. Сибирцева, 80.
» И. А.—Мусогорского, 14 (Седанка)
» П. С.—Ю.-Светланская, 127 (Чурк.).
Степанова, А. И.—Партизанская, 23.
» М. И.—Садгородск., 22 (С.-гор.)
» Н-ки.—Маркеловский пер., 8.
Степановская, Е. К.—Ю.-Светланская, 89 (Чурк.).
Степашкин, М. И.—Аксаковский пер., 16.
Степанюк, А. В.—Тополевая, 1 (Чурк.).
Степанюковы, М. Е.—Сокольнич. пер., 5.
Степурин, К. Ф.—Комаровская, 49.
Степурина, М. Я.—Уткинская, 44.
» Н. Ф.—Уткинская, 46.
Стерлецкая, А. Ф.—Гайдамакская, 17/26.
Стерхов, И. С.—Некрасовская, 79.
Стефанович, В. И.—8 Рабочая, 17.
Стефанович, Е. П.—Пихтовая, 20 (Чуркин).
Стеховы, В. и П. М.—Коржинская, 19.
Стец, Я. П.—Аскольдова, 14/13.
Стеценко, Т.—Команды. пер., 7.
Стецков, Ф. А.—Вороновская, 12.
Стецюк, М. Д.—Гайдамакская, 3/173.
Стецюренко, М. К.—Китайская, 81.
Стогней, А. И.—Черемуховая, 7 (Чурк.).
Стогнилова, Я.—Центр. пр., 61-в.
Столбова, М. А.—Верхоленская, 3.
Столетний, Т. Д.—Крымский пер., 10 (Эг.).
Стольников и Артемов.—Ольховая, 8 (Чурк).
Столяр, Г. Л.—Линейная, 36 (Эгерш.).
» М. Д.—Овражная, 5 (Сад-город).
» М. Д.—Линейная, 38 (Эгерш.).
Столяров, И. В.—Линевича, 14.
Столярова, К. В.—Линевича, 9.
Сторожинов, Н. К.—Вс. Сибирцева, 45.
Стояновская, Е С.—Толстовская, 77.
Ступина.—Узбекская, 8 (2 Речка).
Стражев.—Ореховый пер., 8 (Чурк.).
Стрелец, Д. Ф.—Чечекская, 3 (2 Речка).
Стрелков—Аксаковск., 6/9 (С.-гор.).
Стрелкова, В. П.—1-я Централ., 4/64 (С.-г.).
» М. Н.—Щедринская, 16.
Стрелковская, И.—Иртышская, 12 (2 Реч.)
Стрельбицкая, Е. Г.—Тигровая, 12.
Стрельбицкий, К. Ф.—1-я Северн., 16/79.
Стрижак, Е. С.—Новгород. пер., 6.
Строги.—Рюриковская, 16-а.
Строков, С. М.—Халтурина, 18.
Строчило, Г. Т.—Центр. пр., 54.
Струмиловский—Светланская, 4.
» Я. И.—Мальцевская, 19.
Струмиловская, Р. И.—Батарейная, 14.
Стручков, М.—Саратовская, 11 (Эгерш.).
Стрыгин, В. И.—6 Рабочая, 6.
Стуканова, Е. П.—Аскольдова, 6.
Субботин.—Некрасовская, 122.
» А. Т.—Беговая, 16 (Гнил. уг.).
Суворов—Мысовая, 2/25 (С.-гор.)
» А. В.—3 Флотск., 43 (Энерг. сл.).
» И. М.—Батарейная, 24.
» П. П.—Крыловская, 62.
Суворов, С. П. и **Петренко**, К. П.—25-го Октября, 73/14.
Суворов, С. Г.—1 Рабочая, 51.
Суворова, И. А.—12 Рабочая, 23.
Судиков, А. В.—Макаровская, 5, 6.
Сузуки.—Тюремная, 33/1.
Сукач, П. А.—Областная дор., 81 (Пл. 6 в.).
Сукич, И. А.—Польская, 4 (2 Речка).
Сулей, Т. В.—Вс. Сибирцева, 46.
Сулимин, И. Я.—Северн. пр., 39/64.
Сульева, Е. и **Литвинова**, А. П.—Женевск., 6 (Сад-город).
Сумбаев, И. Е.—Самарский пер., 9 (Эгерш.).

Сумашедов, М. П.—6 Рабочая, 28/23.
Сун-де-вин.—Амурская, 41.
Сун-зен-ун.—Амурская, 38.
Сун-цхун-хюн.—Хабаровская, 35.
Супков и Попов.—Лезгинская, 34 (2 Реч.).
Супив, М. И.—Областная дор., 89 (Пл. 6 в.).
Супруненко, К. А.—Авраменко, 12 (Эгерш.)
Суражкевич, Е. В.—Трудовая, 66 (Чурк.).
» Н. А.—2 Матросская, 15.
Суржин, Н. Харьковская, 52 (Чурк.).
Сурин, А. Н.—1-я Северн., 10/42.
Сурина, М. М.—Океанск. пр., 44.
Суркант, Л. М.—Верхоленская, 6.
Сурко, Г.—Иртышская, 11 (2 Речка).
Суркова, Е. С.—Айвазовского, 13 (Седанка).
Суровцева, В. Д.—6-я улица, 8 (19 вер.).
Суровцева, Д. С.—Главная, 34 (С.-гор.)
Суслов, П. И.—1 Рабочая, 25/24.
Суслова, Д. П.—4 Рабочая, 44.
» Н-ки.—Никифоровская, 3.
Сусский, Ю. Я.—Ивановская, 14 (Энерг. сл.).
Сутягин, В.—4 Флотск., 25 (Энерг. сл.).
Суфрун, С. М.—Снегов. дор. 29 (Д. 1 Реч.).
Суханова, А. В. Н-ки.—Сухановская, 13.
Сухарева, П.—Глинки, 46 (Седанка).
Сухачев.—Хотинская, 16 (Чурк.).
Сухин, Т. Н.—Лаврова, 11/63 (Эгерш.).
Сухинин, И. М.—2 Флотск., 34.
Сухова, А. Ф.—2 Матросская, 11.
Суховьева, В. И.—Костельн. пер., 12/34.
Сухолапов, Н. Ф.—Иртышская, 27 (2 Реч.).
Сухоносова, М. Ф.—Запорожск., 30 (Чурк.).
Сухорега, А. М.—Киевский пер., 55.
» Д. Н.—6 Матросская, 32.
» М. И.—Рюриковская, 62/6.
Сухоруков, А. И.—Куринск., 21 (Пл. 6 в.).
» Н. М.—Набережная, 3, 6.
» О. И.—3-я Линейная, 4/5 (Сад-город).
Сущинский, А. А.—Садовый пер., 15/6.
» В. Ф.—Просека, 13/8 (19 в.).
Схвитаридзе.—Пушкинская, 3.
Северов, М. И.—Деревенская, 3 (Дол. 1 Р.)
Сыжиков, И. Н.—1 Флотская, 37 (Энерг. сл.)
Сызранский, А. А.—Китайская, 33/14.
Сызых, М. П.—Кременчугская, 14 (Чурк.).
Сын-чи-сом—Черепановская, 13.
Сын-чи-хи.—Амурская, 27.
Сыпуля, н-ки—Ялтинская, 1 (Сад-город).
Сыркалов, И.—Куринск., 35 (Пл. 6 вер.).
» Н.—Куринская, 37 (Пл. 6 вер.).
Сыркин, И. В.—Потийск., 28 (Энерг. сл.).
Сыров, И. П.—Шишкина, 26 (Седанка).
Сыромятников—Елецкая, 6 (Сад-город).
Сысков, М. П.—Экспортная, 16 (Эгерш.).
Сысянкина, Е. Г.—Ольховая, 2 (Чурк.).
Сычев—Измаильская, 48 (Чурк.).
Сычев, Н. П.—Тигровая, 18/1.
Сычева, А. С.—Литовская, 29 (2 Речка).
Сычевы, П. А. и Ф. И. и **Богданова**, В. М.—Центральный пр., 24.
Сюсин, Д. С.—Онежская, 9 (Пл. 6 вер.).
Сюткин, М. П.—4 Рабочая, 33.
Сяткин, Г. С.—Север.-Суйфунск., 10.
» П. Г.—Толстовская, 23/18.
Сякс, П. П.—6-я улица, 6 (19 вер.)
Табаков, Д. П.—Никитинск., 13.
Табель, О. А.—Вятская, 4 (Сад-Гор.)
Тагабицкий, Т. С.—Океанск. пр., 55/5.
Тагаев, Я. И.—Глинки, 14/7 (Седанка).
Тагаева, Е. И.—Некрасовск., 104.
Всев. Сибирц., 69/1.
Тагаева, Н-ки—Комаровск., 23.
Тагаевы, М. и Н. М.—Луговая, 19.
Тагунова, Н-ки—Семирадск., 2 (Седанка).
» Н. Н.—1 Мая, 34.
» Я. П., Н-ки—25 Октября, 10/7.
Тайга—Тигровая, 4.
Тайлаков, В. И.—Снеговая дор., 59 (Дол. 1 р.)
Тай-лин—Железнодор. пер., 26.
Танкин, А. С.—Земляничн., 39/9 (Сад-Гор.)
» Н. С.—Всев. Сибирц., 121.
Такунаго—Семеновск., 5.
Таловская, Т. И.—5 Рабочая, 47.
Талько, Ф. П.—4 Флотская, 78 (Энерг. сл.)
Талюк, С. Т.—Тунгузск., 22.
Таможн. Арт.—см. Наркомпуть в особ. сц.
Тан-ин-сами—Иманск., 24.
Тан-чен-и—Хабаровск., 51.
Танишев, Г. Е.—Центр. пр., 43.
Тарабанько, М. М.—Байкальск., 25.
Тарабильда, И. О.—Горная, 49/33 (Эн. сл.)
Тарадайло, Г. И.—4 Матросск., 25.
Тараканов, В. И.—Герценск., 9.
Тараканова, Н. П.—Тюремн., 7.
» У. К.—Комаровск., 8.
Таран, Д. К.—Светл., 100.
» И. Т.—Мингрельск., 4 (2 Речка).
» Х. П.—Водопров., 10.
Тараничев—Южно-Свет., 3 (Чуркин).
Таранов, В. В.—Кабардинск., 9/2 (2 Речка).
Тарановский, И. А.—Улисская, 13 (Чурк.)
Тарарин, И. И.—Ишимская, 8 (2 Речка).
Тарасенко—Абхазская, 5 (2 Речка).
» (цветоводство)—2 Бульварная, 20, 22/16, 1-я Бульварная, 29, 31/18.
Тарасенко, Е. Н.—Народный пр., 45.
» П. П.—Куринская, 3/8 (Пл. 6 в.)
» С. Д.—25 Октября, 33, Дзержинск., 41, Маковск., 35 (Седанка), Седьмая ул. 2 (19 верста).
Тарасик, Е. Л.—Нижнеуд., 2.
» Е. Ф.—Тюкалинск., 12.
Тарасов, Г. О.—Благовещ., 57.

Тарасов, И. А.—5-я Рабочая, 13/155.
» С. К.—Ольховая, 24 (Чуркин).
» Ф. Ф.—3 Рабочая, 3.
Тарулис, К. О.—Ярославск., 6 (Эгерш.)
Тарфеев, П. Е.—Вороновск., 2.
Тарханов, А. Г.—Благовещенск., 47.
Тарханова, С. В.—7 Рабочая, 52.
Тархов, С. З.—2 Рабочая, 16.
Таскин, С. И.—Светланск., 185, 187/5.
Татаркин, И. Е.—Комаровская, 7.
Татарчук, И. Л.—Стрижевск., 7 (Эгерш.).
» П. И.—Казатинск., 19 (Чуркин).
Татилис—Больничн. туп., 7.
Тафеев, П. Я.—Светланск., 179.
Тахматов, Г. А.—Школьн. пер., 8.
Тацула, Т. М.—Лермонтовск., 36.
Тебляшкин, А. П.—2 Бульварн., 23.
Тебриков, И. Е.—Водопровод., 1.
Тевер, Л. К.—Жел-дорожн., 1.
» П. Г.—Вокзальная, 20/12.
Тегай, В. И.—Благовещ., 32.
» В. И.—Мельникова, 27.
» Ф.—Кубанск., 13 (2 Речка).
Те-за-ом—Мельникова, 5.
Текутьев, М. С.—Мезенск., 23 (2 Речка).
Тележенко, В. П.—Лейт. Шмидта, 51 (Эгерш.)
Тележко, И. М.—Сретенск., 20.
Теленкова, З. Е.—7 Рабочая, 46.
Тельнук, Д. И.—Аскольдовск., 39.
Тельный, В. А.—2 Рабочая, 43.
» В. Ф.—Селенгинск., 80.
Темерин, В. М.—Елочная, 16 (Чуркин).
Тен—2-я Линейная, 11 (Сад-Город).
Тендиш, А. А.—Дорогомыжск., 6 (Сед.).
Тен-ин-ва—Амурск., 22.
Тен-мен-фири—Амурск., 20.
Тен-са-нами—Хабаровская, 44.
Теплова, Е. И. Н-ки—Северо-Суйфунск., 24.
Тепляков, И. Д.—Ольховая, 27 (Чуркин).
» П.—Куринск., 43 (Пл. 6 в.)
Терентьев, Н. А.—Всев. Сибирц., 123/31.
Терентьева, А. В.—Верещагина, 26/4 (Сед.)
» А. С.—Халтурина, 16.
» К. Д.—Пушкинская, 85/1.
Терехов, Г. С. и **Ермаков**, М. Е.—Маковск., 48 (Седанка).
Терешкин, П. Ф.—Вокзальная, 22.
Терещенко—Лермонтовск., 12.
» Д. С.—5 Рабочая, 23.
» П. П.—Артиллер. пер., 11 (Эгерш.)
Терлецкая, Е. Д.—Маркеловск. пер., 12.
Терлецкий, И. В.—7 Матрос., 10.
Терпиловская, С. Ф.—Береговая, 16 (Чуркин).
Тетарчук, П. И.—Ясеневая, 1 (Чуркин).
Тетельбойм, Н. И.—Читинская, 26.
Тетерин, В. М.—Дубовая, 2/3 (Чуркин).
Тзель, Е. М.—Береговая, 10/11 (Сад-Гор.)
Ти, Л. К.—Хабаровск., 42.
Тигерстедт, Е. А.—Светланская, 86, 90.
Тилукин, В. М.—Центр. пр., 79.
Тимофеев—Ишимская, 15 (2 Речка).
» Областная дор., 69 (Пл. 6 в.)
» Рыбинская, 3 (Эгерш.)
» И. Ф.—Всев. Сибирц., 165.
» К. Г.—Хотинск., 6 (Чурк.)
» Н. В.—Глинки, 8 (Седанка).
» Н. Ф.—7-ая Рабочая, 19.
» Н. Ф.—Серова, 5 (Седанка).
Тимофеева, А. Д.—Лермонт., 29.
» А. М.—Луговая, 2.
» Г. Т.—Нерчинская, 28.
» Н-ки—Луговая, 20.
» Н. М.—Имеретинск., 1/4 (2 Реч.)
Тимошенко, Е. Г.—Некрасовская, 85.
» И. Ф.—Камчатск., 40/32 (Р. сл.)
» Т. Ф.—Селенгинская, 109/16.
Тимряева, Ф. М.—Гоголевская, 9.
Тимченко, А. А.—Уездная, 1 (Дол. 1 речки).
» И. М.—Татарск., 9 (2 Речка).
» К.—Печерск., 12 (Пл. 6 в.)
Тинников, Г. В.—Лермонтовск., 47.
Типикин, И. М.—Жертв Рев., 11 (б. Успен.)
Типинкина, М. Н.—Партиз. пр., 47.
Типин—Херсонск., 6 (Чуркин).
Типис, Г. С.—Тюкалина, 2/7 (Диом.)
Типляшин, П. И.—Олемкинск. пер., 1/10 (Диом.).
Тирповский, К. И.—4 Флотск., 4 (Энерг. сл.)
Тирбах, А. П.—Луговая, 9.
Тисленко—Харьковск., 53 (Чурк.)
Титов—Томская, 39.
Титов, Е. М.—Иркутск., 37.
» и К-о Т/Д—Сретенск., 39/2.
» К. И.—Артиллер., 11 (Эгерш.)
» П. А.—Мальцевская.
» П. И.—8 Рабочая, 32.
Титор, Н. Т.—Сухановск., 17/14.
» Я. Н.—Сухановская, 15/29.
Тифонтай—Шефнеровская, 3.
Тихомиров, Г. В.—Запорожск., 8 (Чуркин).
Тихонов, И. Д.—Айвазовск., 19 (Седанка).
Тицман, А. К.—3 Рабочая, 6.
Тишин, В. В.—Аскольдовск., 35.
» В. К.—Рюриковская, 42.
Тищенко—Апухтина, 6 (Седанка).
» А. Ф.—Читинская, 16/40.
» И. Е.—Майкова, 8 (Океанская).
» И. Е.—Китайская, 36.
» М. Е.— » 38/18.
» Х. И.—Импортная, 8/44 (Эгерш.) Симферопл., 17/57 (Эгерш.)
Ткач—Школьн. пер., 9/13 (Куп. падь).
» Н. Я.—Цеховая, 3 (Чурк.)

Ткачев Е. Ф.—Зейская, 51.
Ткаченко—Харьковская, 28 (Чурк.).
» Светланская, 233 (Энерг. сл.).
» А. И.—2 Рабоч., 50.
» А. К.—Симбирск., 17 (Эгерш.)
» В. Я.—Селенгинск., 77/43.
» Г. П.—9-я ул. (19 вер.)
» Е. Т.—1 Круговая, 8/7.
» Т/Д—Комаровск., 3/52.
Ткач-Обрусник, Д. Е.—Северн. пр., 15.
Ткачук, Д. А.—Глазунова, 4 (Сед.)
» И. П.—Невская, 14 (Пл. 6 в.)
» Н. А.—Рубинштт., 6 (Сед.).
» М. И.—Выселковая, 8 (Дол. 1 реч.)
» М. Я.—Ангорск., 8 (2 Речка).
» С. Т.—Вилюйск., 11.
Тоймер, В. Я.—Суханова, 57.
Токарев, И. В.—Шевченко, 10 (Океанск.)
Токаренко, А. Д.—Транспорт., 53/40 (Эгерш.)
» М. С.—Белинск., 21/9 (Океан.)
» С. Г.—Сухонская, 6 (2 Речка).
» С. Г.—Обл. дор., 48 (Пл. 6 в.)
Токаржевич, И. Д.—Рубинштейн., 3 (Сед.)
Токовой, П.—Невская, 2.
Толашев, А. А.—4 Рабочая, 41.
Толмачев—Инженерн. туп., 4.
» А. И.—3-я ул., 7/8 (19 в.)
» А. И.—Никифоровск., 8.
» В. А.—Главная, 51/8 (С.-Гор.)
» В. М.—1 Морская, 14/43.
» Г.—Лаврова, 18 (Эгерш.)
» Е. П.—Гостин., 29 (Эгерш.)
Толстиков—Бестужевская, 15/7.
Толстиковы, О. и Т. Н.—Володарского, 10/8 (б. Невельск.)
Толстоганова, А. А.—1-я Центр., 12 (С.-Гор.)
Толстопятов—Маковск., 4 (Сед.)
Толстых, И. П.—Липовая, 12 (Чурк.).
Толстяк, И. Я.—Розничная, 12 (Эгерш.)
Томасова, Е. А.—Маркел. пер., 11.
Томашевский, Л. И.—Аскольд., 3.
» С. Н.—Пушкинская, 46.
Томилин, И. М.—Бендерск., 1 (Чуркин).
Томчук, П. К.—Транспортн., 40 (Эгерш.)
Тонконоженко—Лейт. Шмидта, 4 (Эгерш.)
Тонкошкурова—Сельская, 3 (Дол. 1 Речки).
Тополь, Е. С.—Цеховая, 4 (Чурк.)
Топольский, З. Н.—Тунгузск., 1/169 (угол Светланской).
Топорищева, И. Я.—Розничн., 1/23 (Эгерш.)
Топорков, В. Д.—5-я Центр., 3 (Сад-Гор.)
» Н. Ф.—Кропоткина, 5 (Сад-Гор.)
Торба, П. И.—В.-Портовая, 64 (Эгерш.)
Торгпорт—См. список казен. зданий.
Торопов, И. Я.—Фета, 11 (Океанская).
Торпатс, Я. Т.—Котельн. пер., 7/9.
Тозичук, П. К.—Импортн., 9 (Эгерш.)
Тотибадзе—Светланская, 17, 19.
» Г. К.—Снеговая дорога, 34 (Дол. 1 Речки).
Тофиндуева, Ф. М.—Литовск., 3 (2 Речка).
Точилина, А. Я.—6 Рабочая, 32.
Травкин, А.—Ишимск., 10 (2 Речка).
Транковск., А. П.—Пушкинская, 93.
Транковский, Ф. Н.—Просека, 26 (19 в.)
» Ф. Н.—Бестужевская, 37.
«Транспорт» О-во—Корейская, 9.
Требин, Н. С.—Нижн.-Портов., 34 (Эгерш.)
Трегубова, М. Г.—Жертв Рев., 7.
Трекин, В. И.—Верхнеуд., 9.
Трескин—Фастовск., 10/10.
Третьяков—Трамвайн., 37.
» Вер.-Славянск., 20-а.
» А. А.—Центр. пр., 118.
» П. И.—Всев. Сибирц., 93.
» и **Кузнецов**—Федеративн., 1 (С-Г.)
Трибер, И. Н.—Запорожская, 78 (Чуркин).
Тримаскин, В. М.—Софийск., 10.
Тримбач, А. П.—Алтаййск., 15/8.
Триппель, П. П.—Всев. Сибирц., 81.
Трисвилов, П. И.—Загородн. дор., 24 (Гн. уг.)
Трищенко, Е. А.—3 Флотск., 22 (Энерг. сл.)
Троицкий (опека)—Огаревск., 10 и 12/12.
Тронова, М. М. Н-ки—Океанск. пр., 52.
Тропина, Е. А.—Владикавк., 2/3 (Энерг. сл.)
Тропников, П. С.—Абрекская, 18.
Трофимов, И. Ф.—Инженерн., 8.
» М. В.—Светланская, 133.
» М. В.—Пушкинская, 105.
» М. В.—Пекинская, 17.
» Н. Т.—4 Рабочая, 15.
Трофимова—Запорожская, 72 (Чуркин).
» А. С.—Фонвизинская, 5.
Трофимовский, В. Н.—12-я ул., (19 в.).
Троян, А. А.—6 Матр., 18.
» В. О. и **Воеводин**—Артил. пер., 13 (Эгерш.).
Трубицын—Нерчинск., 38.
Труленкова, А. И.—Линевича, 20/16.
Трулер, В. Б.—Главная, 20/2 (С.-Гор.)
Трусов, С. И.—Всев. Сибирц., 60/16.
Трушин, А. Е.—4 Рабочая, 3.
Трушина, Н-ки—6 Матрос., 22/37.
Тыртова, Н. О.—Просека, 10/9 (19 в.)
Тузин, Б. А.—4 Флотск., 10 (Энерг. сл.)
Туманов, Е. Ф.—Грибоедовск., 70.
Тунда, А. Р.—Глинки, 16.
Тупильская, Ю. С.—Ярославск., 12-а.
Тур, Е. А.—1 Рабочая, 38.
» Т. И.—Опорная, 12/2 (Сад-Гор.)
Туранский, Т. И.—Абрекск., 15.
Туркова, М. И.—Сурикова, 10 (Сед.).
Туркович, А. С.—Жертв Револ., 16/24.
» А.С.—Шишкина, 19 (Сед.)

Турковы, А. и Н. К.—Ивановск., 12/14 (Энерг. сл.)
Туробов, И. А.—3 Рабочая, 34.
Турский, И. С.—Лермонт., 43.
» и **Коробанов**—Запорожск., 40 (Чур.)
Туртыгин, М. П.—Океанский пр., 8 и 6/19.
Туртыгина, А. Ф.—Полетаева, 11 (Сед.)
Турчиков, А. М.—Экспортн., 11/11 (Эгерш.)
Тхоржевский, К. Ф.—Верхне-Славянск., 45.
Ты-и-сян—Амурск., 36.
Тыртова—Шефнер., 5.
Тырчинная, К. И.—Южно-Светл., 75 (Чурк.)
Тью-за-чисен—Ольгинск., 1/37.
Тэн—Революции, 8 (Сад-Город).
Тюгай—Мельникова, 52/13.
Тюленин, Д. Д.—4 Круговая, 10.
Тюрепин, И. В.—4-ая ул., 5 (19 в.)
» Н. В.—Бородинск., 56.
Тюрин, И. Г.—Елочная, 5, Пихтовая, 15/2 (Чуркин).
Тюрина, Н. А.—Комаровская, 48.
Тюричев, Д. С.—Нерчинская, 30.
Тютиков, Е. В.—Пушкинская, 101.
Тютюнник, Ф. Г.—Днестровск., 13 (Пл. 6 в.)
Тютюнников, И.—Куринская, 29 (Пл. 6 в.)
Тюх, С. Д.—Игоревск., 4.
Тян-да-пи—Розничная, 11 (Эгерш.)
Тян-да-ти—Ярославск., 13 (Эгерш.)
Убей-Волк, В. Е.—Муссоргского, 6/14 (Сед.) 2-я Садовая, 10/1/2, 6/43.
Уваров, Е. А. и **Онисимов**, Н. Е.—Владикавкавказская, 1/1 (Эн. сл.)
Угнивенко, С. Р.—Сретенская, 5.
Угрецова, А. Н. и **Боровская** Л. Ф.—Китайская, 13/23.
Угрецова, А. Н.—Лесная, 6 (Сад-гор.)
Угрянинова, С. И.—Вс. Сибирцева, 64.
Уден-чин—Хабаровская, 49.
Удов, Ф. А.—Астраханская, 1, (Эгерш.).
Удовиченко, Е. К.—2 Рабочая, 38.
Удовиченко, П. У.—2 Рабочая, 32/7.
Уживьев, М. Г.—4 Матросская, 12.
Украинцев, М. А.—Бородина, 10 (Седанка).
Улитина, А. К.—Светланская, 185.
Ульяницкая—1 Морская, 22.
Ульянов—Бестужева, 47/14.
Ульянов, Н. П.—Алекинский, 3.
Ульянова—Рюриковская, 54-а.
Ульянова—Красноармейская, 3.
Ульянова, А. П.—Набережная, 1/20.
Ульянова, М. Я.—Владикавк., 30 (Эн. сл.).
Уманец, А. П.—Черемуховая, 32/10.
Уманчук—Волковск., 13 (Пл. 6 вер.).
Умняков, Е. В.—Днепровск., 9 (Пл. 6 в.).
Унжаков, С. П.—Некрасовская, 108.
Унисаков, С. П.—1-я Круговая, 19.
Урин, А. А.—Маковского, 61/13 (Седанка).
Урин, П.—Рюриковская, 10.
Урлик, А. П.—Салтыковская, 8 (Океанская).
Усанова, Е. Н.—Рубинштт., 7 (Седанка).
Усов—Каспийская, 4 (Бойня).
Усов, Н. М.—25-го Октября, 90.
Усова, А. С.—Липовая, 6.
Усова, Е. В. и **Файзейгер**, М. А.—3-я Рабочая, 31.
Усольцев, Г.—Сухонск., 1/1 (2 Речка).
Усольцев, Л. И.—Тобольская, 35/40.
Успенский, И. М.—Горная, 5/16 (С.-гор.)
Устименко—1 Флотская, 41 (Энерг. сл.).
Устименко, И. Л.—Последняя, 86 (С.-гор.)
Устинов, И. С.—6 Рабочая, 40.
Устюжанин, Н. С.—Тополевая, 2.
Уссур. ж. д.—см. отд. список.
Уткин, И. И.—Керченский, 2/11 (Эгерш.).
Уткин, Ф. М.—Селентинская, 43.
Утулов, Е. В.—Федоровская, 10.
Учида—25-го Октября, 65/6.
Ушаков, К. М.—Селентинская, 37.
Ушаков, М. Ф.—Школьн., 3.
Ушаков, Н. В.—Косая, 6/1/23 (Сад-гор.)
Ушакова, А. Н.—Маковск., 17/1/2 (19 в.). 2-я Садовая, 8/2.
Ушакова, Е. А.—5 Рабочая ,6.
Ушаковский—Отлогая, 9/88.
Ушатов, Я. Г.—Благовещенская, 49.
Фабшан, Ф. К.—Байкальск., 13.
Фадеев, Г. А.—3-я Круговая, 26.
Фадеев, П. Ф.—Горная, 25.
Фадеев, Ф. Н.—7 Матр., 42.
Фадин, И. Д.—Малорусск., 4/8 (2 Речка).
Фадин, С.—Великорусск., 48 (2 Речка).
Фаер, Н. Е.—Халтур., 6.
Файценгер, М. А. и **Усова**, Е. В.—3 Раб., 31/9
Файрушин—Керченск., 12 (Эгерш.)
Файрушин, А.—1 Флотск., 18/9.
Фалин, В. И.—Айвазовск., 38/33 (Седанка).
Фатнев, А. Ф.—Калинина, 59/16 (Чуркин).
Фатов, Н. К.—Родниковая, 5/36 (С.-Гор.)
Федечкин—Батарейная, 28.
Федин, А. А.—Портовая, 7.
Федин, М. Я.—Стрелковая, 20 (Гн. уг.)
Федичкин—Корейская, 26.
Федичкина, В. П.—Комаровск., 2.
Федонин, Е. Н.—Костомар., пер., 13.
Федоренко, К. И.—2 Бульв., 31.
Федоренко, Х. М. и **Склабинская**, Ф. А.—1-я Садовая, 1/35.
Федорин—Родниковая, 2/2/25 (Сад-Гор.)
Федоров, А. Ф.—3 Круговая, 6/67.
Федоров, Г. Д.—Потийск., 10 (Энерг. сл.)
» И. С.—Хотинская, 22 (Чуркин).
» И. П.—Огородн., 2 (Чуркин).
» К. М.—Мариупольск., 37 (Чурк.)
» Н. Е.—Онежская, 10/5 (Пл. 6 в.)

Федоров, П. А.—Бородинская, 1.
» Т. Ф.—Кременчугск., 33/45 (Чурк.)
» Ф. И.—Линейная, 2 (Эгерш.)
Федорова—Рыбинская, 7 (Эгерш.)
» А. С. Тигровая, 7.
» Д. Т.—1 Бульв., 7.
» М. Ф.—Володарск., 18.
» С. С.—Линевича, 4.
» Ф. И.—2 Морская, 13.
» Э. В.—Светланская, 51.
Федорченко, Г. С. и **Семанчук**, И. В.—Всев. Сибирцева, 85.
Федосеев, В. И.—Северн. пр., 5.
Федосеева, н-ки—Главная, 45/2/4 (С.-Гор.)
Федосеенко, В. З.—Тюменьск., 7/1.
Федосов, С. Е.—Авраменко, 13 (Эгерш.)
Федосов, С. Е. и **Сакевич**—Тихменевск., 5 (Эгерш.)
Федотов, Н. Е.—Покровская, 5.
Федулов, Ф. Т.—3 Северн., 18/107/108.
Федюшкин, Н. П.—Чайковск., 22/18.
Феклин, Н. С.—Корякинск., 8.
Феклина, Е. Ф.—Пекинская, 19.
Фельдман, А. Д.—2 Бульварн., 12/6.
Фендриков, И. О.—Астрах., 4 (Эгерш.)
Фен-ин-тун—Н.-Тюремн., 6.
Фенюк, Ф. Я.—Ермаковск., 5.
Фенюк, Я. Е.—Ермаковск., 11.
Фен-юн-лин—Суворовск., 15.
Феоктистов, Ф. В.—Малорусск., 22/3 (2 Реч.)
Феофилактов, Д. Д.—Полонск., 40.
Феофилактов, Н. И.—Айвазовск., 20/15 (Седанка), Клевера, 30 (Седанка).
Феофилов, И. Ш.—Ольховая, 4 (Чуркин).
Фесенко, И. В.—5 Круговая, 3-д/55-б.
Фесенко, М. С. и **Стороженко**, Г. Г.—Байкальская, 1.
Фесько, Д. Ф.—Экспортная, 70 (Эгерш.)
Фефелова, В. Е.—1 Рабоч., 42.
Филатов—7 Матр., 20.
Филатова, Л. А.—Кубанск., 1 (2 Речка).
Филатовы, Н. К. и Н. П.—10-я ул., 11 (19 в.)
Филимонов—Волынская, 21 (Чуркин).
» Н. К.—Вокзальная, 10/43.
» Ф. П.—Северн. пр., 22.
Филин, И. Ф.—Кабард., 4 (2 Речка).
» А. Д.—Верхоленск., 31.
Филина, Ю. М.—Крыловск., 74.
» П. Е., Н-ки—Океанск. пр., 58.
Филиппов, А. Г.—Материк, 9 (Чуркин).
» И. П.—1 Бульварн., 16/13.
» М. И.—Уткина, 2/54.
» П. К.—Карская, 7/21 (Энерг. сл.)
» С. Ф.—Ольхов., 12/13 (Чуркин).
» Ф. И.—Володарск., 41/2.
Берег. туп., 2 (Чурк.)
Филиппова, Е. И.—Центр. пр., 131/11.
Филиппова, П. М.—3 Флотск., 16 (Энерг. сл.)
Филипповы, П. К. и Н. П.—Просека, 11 (19 в.)
Филипченко, Т. Е.—Партиз. пр., 19/2.
Филлер, А. А.—1-я Морск., 8.
Филоненко, А. Е.—Шмидта, 61 (Эгерш.)
Философова, А. И. и **Олсуфьева**, Т. Г.—Чайковск., 1/12 (Седанка).
Фильксштейн—Жарик. овр., 3.
Филюлин, Д. М.—Океанск. пр., 38.
Финансовый отд.—Берегов., 4.
Финдлей-Дисон—4-я ул., 13 (19 в.)
Финотдел—Посьетская, 40, Светланская, 44.
Фирсов, Л. Л.—Шмидта, 69 (Эгерш.)
Фирсова-Найдана—Трудов., 62 (Чурк.)
Фисенко, В. А.—4 Рабочая, 26.
» В. Е.—Бородинская, 57.
» М. С. и **Стороженко**, Г. Г.—Сретенская, 31.
Фихман, Е. А.—4 ул., 14 (19 в.)
» И. А.—В. Сибирц., 22.
Пушкинская, 35.
4 улица, 12/35 (19 в.)
Фицун, М. В.—8 Рабочая, 28.
Фокин, А.—Куринск., 31/27 (Пл. 6 в.)
Фоменко, А.—Куперова гора, 4 (Эгерш.)
» Н. Ф.—Ялтинск., 25/14 (Эгерш.)
Фомин, А. С.—Беломорск., 11 (Бойня).
Фомина, Е. С.—Попер. туп., 6.
Фомич, П. П.—Импортн., 17 (Эгерш.)
Фомичев, А. Ф.—Горн. дор., 11 (Д. 1 Р.)
Фомичева, Е. И.—Импортн., 75/60 (Эгерш.)
Фомочкин, Г. Ф.—Авраменко, 18 (Эгерш.)
Фанецкий, Л. С.—Майкова, 12 (Океанск.)
Фортаков, Д. П.—Фонвиз., 17.
Фортакова, Ю. В.—Тургенев., 9.
Фортучный, И. А.—Чеховск., 7.
Фотнев, Н.—Ольховая, 13 (Чурк.)
Франки, С. П.—Красноарм., 18.
Бурм. дор., 4.
Франки, С. И.—Вороновская, 3.
Франтеев, Д. П.—Снегов. дор., 65 (Д. 1 Р.)
Франтеенко, Н. И.—Светланская, 235.
Францевич, А. Т.—7 Матр., 5.
Францкевич, Г. М.—10 Рабочая, 33.
Фрелик, И.—Интернац., 69 (Чуркин).
Фрийс, Ф. Е.—Уткинская, 18.
Фролов, А.—Бийск., 3/11/2.
Фролов, Г. К.—Мельникова, 51/15/52.
Фролов, И. Б.—Загор. дор., 11 (Гн. уг.)
Фролов, П. Е.—Благовещ., 50/27.
Фу-лин-сян—Ольгинск., 16/16.
Фуке, И. и С. Е.—Маркеловск., 14/40.
Фурлет, С.—Днепровск., 15 (Пл. 6 в.)
Фурсова, И. Е.—Аскольдов., 38.
Фуртат, Ф. Б.—Глазунова, 6 (Седанка).
Фусос, А. И.—Ялтинская, 23 (Эгерш.)

Фу-су-чин—Ольгинск., 10/41, Хабар., 45.
Фуфурин, Н. Н.—Суханова, 23.
Фу-ху-хин—Суворовская, 10.
Хабарова, А. А. и Николашина.—Светланская, 110/8, Китайская, 14/1.
Хаврищев, А. И.—Литовская, 20 (2 Речка).
Хавро, Е. М.—Запорожск., 73 (Чурк.).
Хагемейер, Н. Х.—Суханова, 4.
Хагемейер, С. Х.—Пекинская, 35/7, Серова, 33 (19 вер.).
Хадзири, В. Г.—2-я улица, 17 (19 вер.).
Хазилин—Суханова, 2.
Хайбулин, Х.—1 и 2 Флотская, 20/11 (Энерг. сл.).
Хайдуков, В. Я.—Красноярская, 1/57.
Хайленко, М. Г.—Астрах., 7.
Хаймович, А. Г. и Эйтман, Р. Б.—Светланская, 113/36.
Хаймович, М. М.—Вс. Сибирцева, 18/6, 1-я улица, 5 (19 в.).
Халтурин, К. Н.—Верещаг., 11/28 (Седан.). Принишн., 1 (Сед.).
Халтурины—Жуковская, 13.
Хам, И. А.—Хабаровская, 12/12.
Хан, А.—м. Бурный, 12.
Хан, А. Л.—Пушкинская, 58.
Хан, В. Т.—1 Морская, 29.
Хан, Н.—Хабаровская, 19.
Хан-ден-юн.—Мельникова, 43.
Хан-кин-шин.—Амурская, 34.
Харин, М. И.—Центральн. пр., 16.
Харин, С. И.—Стрелочн., 6/5.
Харин, Ф. С.—Липовая, 4/4 (Чурк.).
Харитонова—Запорожск., 63.
Харитонова, М. М.—11 Рабочая, 30.
Харламов, И. П.—Светланская, 103/24.
Харламова, н-ки—Маковск., 22 (Седанка).
Харламова, Н. Д.—Океанский пр., 70.
Харлов, Х. А.—Лермонтовская, 15.
Харченко, В. Н.—1-я Северн., 14/74.
Харченко, Е. Г.—Сопочная, 28.
Харченко, Т. Е.—Иркутская, 22/52.
Харук, А. Г.—Запорожск., 13 (Чурк.).
Харьков, И. К.—10 Рабочая, 30.
Харьков, П. М.—8 Рабочая, 19.
Хасанов—Дубовая, 9 (Чурк.).
Хаустов, Ф. Ф.—Новгор. пер., 11.
Хвастовцев, П. Е.—Чернышевск., 9 (Эгерш.).
Хващевский, И. И.—Мельник., 64.
Хворов—Инженерн., 9.
Хворов, Н. П. и **Галицкая**, О. Г.—Дигеревск. пер., 7.
Хвостова-Русанова, А. Ф.—1 Рабочая, 26, 27.
Херувим, К. П.—1-я Централ., 10 (Сад-гор.)
Хесамудтов, А. И.—Серова, 21 (Седанка).
Хе-я-хен—Хабаровская, 13/9.
Хижняк, П. А.—Огородн., 4 (Чурк.).
Хилюк—5-я Круговая, 3.
Хинелев, М. К.—12 Рабочая, 45.
Хлобощин, Д. Н.—Маньчжурская, 5.
Хлуднев—Свердлова, 6/7 (Сад-город).
Хлуднев, А. Н.—Федерат., 2/16 (С.-гор.)
Хлуднев, И. Н.—Луговая, 37/47, Вокзальная, 8/22 (Сад-город).
Хлуднев, П. Н.—Вокзальн., 14/1 (С.-гор.)
» П. Н.—Киентальская, 16/1 (С.-г.).
Хлыстов, С. П.—Ишимская, 6 (2 Речка).
Хмелев, Н. Ф.—Аскольдова, 40.
Хмеловский, М. Ф.—Великор., 18 (2 Реч.).
Хованчур, П. Я.—С.-Суйфунская, 8.
Ходацкий и Слободнюк—Камкая, 22.
Ходник, А. П.—Федоровская, 13.
Хозицкий, Д. Ч.—Линейная, 40.
Хо-и-тен—Амурская, 23/4.
Хока, Г. Г.—Запорожск., 3 (Чуркин).
Холод, М. А.—Мезинская, 10 (2 Речка).
Холупчинский, Б. А.—Селенгинская, 55.
Хоменко—Рюриковская, 24.
Хоменко, Е. Н.—Ясеневская, 5/2 (Чурк.).
Хоменко, М.—Малоросс., 34 (2 Речка).
Хоменко, П. Н.—Потийская, 22 (Эн. сл.).
Хоменкова, Л. К.—Киевский пер., 6.
Хомутов, Н. Е.—Кизилов., 14 (Чурк.).
Хомцева, Е. П.—Вороновская, 18.
Хомяков, И. Д.—Трамвайн., 13 (Энерг. сл.).
Хомяков, Л. П.—Заводская, 2/1.
Хомяков, П. П.—Заводская, 82/4.
Хон-те—Хабаровская, 31.
Хора, В. Д.—Читинская, 19.
Хорин, П. И.—Алтайская, 21.
Хорук, Г. П.—Калинина, 81 (Чуркин).
Хоряева, Р. С.—Тобольская, 15.
Хохлов—Симферопольская, 10 (Эгерш.)
Хохлов, И. Д.—8 Рабочая, 20.
Хохлова, Е. П.—6 Рабочая, 27/21.
Хрипко, А. С.—Дзержинского, 5.
Хрипко—Разина, 13 (Сад-город).
Христевич, А. Ф.—6-я улица, 9 (19 вер.).
Хрульков, А. А.—Мариуп., 45, 47 (Чурк.).
Хрусталев, М. И.—Федоровская, 19/13.
Хуан-хо-юни—Мельникова, 31.
Худаковский, В. М.—Малорусск., 36 (2 Реч.)
Худолей, Т. И.—Кюн, 15 (Седанка).
Худяков—С.-Суйфунская, 3.
Худяков, Г. И.—Кедровая, 5 (Чурк.).
Худякова, М. Я.— Герценская, 22/26.
Худяковы—С.-Суйфунская 1/27.
Хурласов, В. А.—Водопроводная, 19.
Хурсанов, В. Г.—Никит., 16.
Хуснимарданов, А. С.—Интернац., 13-а/1-а (Чуркин.).
Хуснулин, Н. М.—Балт., 31 (Бойня).
Хусхулин—Трудовая, 16 (Чуркин).
Ху-сын-хе—Пекинская, 11.

Хуторсенцева—4 Флотская, 34.
Хуциев, Д. М.—Некрасовская, 83.
Цагоев, А. А.—4 Круговая, 27.
Ца-ден-шан—Куринск., 19/34 (Пл. 6 в.)
Цай-ман-сан—Сльгинск., 5.
Цанадай—Городск., 20 (Д. 1 Р.)
Цап—2-я Бульварная, 17/4.
Царев, В. Е.—Трудовая, 11.
Царев, С. Е.—В. Сибирц., 50/7.
Царегородцев, М. Ф.—Щедринская, 5.
Царенков, А. П.—Партизан. пр., 15.
Царик, Н. Т.—Жмудинск., 4 (2 Речка).
Цариков—3 Флотск., 4 (Энерг. сл.).
» К. И.—Кедров., 10/1.
» Ф. А.—Боцманск., 3 (Энерг. сл.)
Цаюк, Н. Н.—Луговая, 13.
Цветков—Полетаева, 13/9/14 (Седанка).
» В. А.—Татарск., 11.
» Н. Н.—Тюремная, 12.
Цветкова, К. К.—Харьковская, 5.
Цвыркун, А. Д.—Горная, 7/27 (С.-Гор.)
Цебровский, О. П.—6 Рабоч., 36/98.
Цезюра—Иртышск., 14 (2 Речка).
ЦРК—Главная, 13/1 (С.-Гор.)
Центросоюз—Державинск., 69/16, Светл. ,14.
Цербун, В. Г.—2 Морская, 15.
Цибульская, М. Н.—Корякинская, 13.
Цибух, Е. Г.—Селенгинск., 72.
Цикорев, М. М.—Чайковск., 23 (Сед.)
Цимбала, Ф. В.—3 Рабоч., 4.
Цимбаленко, К. И.—Центр. пр., 61-а.
Цимик, А. И.—Океанск., 68/12.
Циммерман—Корейск., 6.
Береговая, 22 (С.-Гор.)
» Штабн., 52/29.
» Светл., 143.
» Береговая, 2/14 (С.-Гор.)
» Беговая, 15 (Гн. уг.)
» А. К.—Володарск., 12/25/1.
» Д. А.—Китайск., 28.
Мальцев., 7.
Комаровская, 5.
» И. А. Н-ков—Китайская, 26.
» И. И.—Шишкина, 15 (Сед.).
» С. З. и М. Д.—Бородин., 54.
» Х. А.—Корейская, 25.
Лесной пер., 1.
Набережн., 24.
Жертв Револ., 8/2.
Ципович, Г. В.—Китайская, 53.
Цирканюк, И. Д.—Луговая, 14.
Цисельский, В. Е.—Верхоленск., 13.
Циунчик, О. А.—Славянск., 19.
Цой, А. А.—Мельникова, 44.
» В. Н.—Ольгинская, 4/40.
» Д. И.—Мельникова, 9.
» Н.—Базарная, 3/22, Амурск., 15.
Цой, Н. Л.—Маркелов., 6.
» Н-ки—25 Окт., 27.
» Т.—Железнодор., 8.
Цой-гун-сими—Черепан., 11.
Цой-нон-су—Железнодор., 14.
Цой-ман-сан—Мельникова, 35.
Цой-ми-а-соби—Мельникова, 3.
Цой-пон-ха—Сеульск., 8.
Цой-сен-хо—Черепановская, 17/17.
Цой-сын-зюнь—Хабаровск., 32.
Цой-хте-ри—Железнодорожн., 16.
Цой-чан-де—Мельникова, 28.
Цона, Ф. А.—Мельникова, 84.
Цотадзе, А. Э.—3 улица, 11/37 (19 в.)
Цо-юн-дза-ми—Розничн., 10 (Эгерш.)
Цуканов, А. А.—Ермаковск., 16.
» М. А.—Тунгузск., 17.
» П. Е.—Трамвайн., 13 (Энерг. сл.)
Цукерберг, О. Б.—Запорожск., 56, Харьк., 25.
Цупов, В. А.—5 Матр., 4.
Цыганков, А. С.—Горийск., 11 (Эн. сл.)
Цыганова, И. С.—Китайская, 37.
Цюпа—Берегов. туп., 4 (Чуркин).
Цюрупа, Г. С.—Балтийск., 7 (Бойня).
Чабанов, А. Д.—Центр. пр., 5.
Чагай, Н. М.—Мельникова, 8.
Чадий, А. А.—Казатинск., 9.
Чазов, Е. И.—2 Флотская, 50 (Энерг. сл.)
Чайковская, М. М.—Селенгинск., 115.
Чалков, Я. П.—Сухонская, 14/25 (2 Речка).
Чалова—Селенгинск., 31/38.
Чалюк, И. А.—Трамвайн., 3 (Энерг. сл.).
Чамак, К. Г.—Трамвайн., 48 (Энерг. сл.)
Чан-ван-пири—Мельникова, 32.
Чан-го-мой—Амурская, 52/19.
Чан-хо-теш—Черепановск., 24.
Чан-чу-ю—Глинки, 3.
Чапамович, М. Е.—2-ая Бульварн., 29.
Чаповский, А. Р.—5-я Круговая, 4.
Чаравин, А.—Переселенч., 1 (Дол. 1 Речки).
Чарушников, И. М.—Маркеловск., 2.
Чарушникова, П. Г.—7 ул., 15 (19 в.)
Чарыкова, М. И.—Пушкинская, 91.
Чахлов, А. Ф.—Светланск., 99, Володарского, 31/2, Горная 31/22.
Чашин, А. Г.—Северн. пр., 41/51.
» К. Г.—Саперн. гора, 6 (Эгерш.)
» П. Н.—Морозова, 1 (Эгерш.)
Чашкин, И. Е.—Гражданск., 6/49 (С.-Гор.)
» И. Е.—Лаврова, 3 (Эгерш.)
» П. И.—Лаврова, 5 (Эгерш.)
Чащевая, К. К.—Сотск., 6 (Д. 1 Речки).
Чебанов, И. А.—1-я Бульв., 18.
Чеберяк, Ф. Е.—Володарского, 38/9.
Чеботарева, Т. Г.—Мельникова, 81.
Чевгуз—Читинская, 38.
Чегис—Клевера, 22.

Чекалов, И. Ф.—Буковая, 4, Фастовск., 14 (Чуркин).
Чекановский, Я. Я.—Великорусск., 34/1 (2 Речка).
Чекмазов, И. С.—Центр. пр., 170/26.
Чекунов, И. А.—Державинск., 13/16.
Чекур, Е. С.—Шевченко, 16 (Океанская).
Челюсаев, А. С.—Толстовская, 82.
Ченков, А. Ф.—Малорусск., 21/5 (2 Речка).
Чен-ко-кун—Суворовская, 1.
Чен-юн-бею—Хабаровская, 34.
Чепелюк, А. Х.—Под'емная, 14/5/9 (С.-Гор.)
Чепик, З. И.—Островск., 3.
Чепковская, М. М.—12 Рабоч., 19.
Чепур, Е. С.—Клевера, 41 (Сед.)
Чепурин, Ф. И.—4 Рабочая, 55.
Чепурной, А. Д.—6 Матр., 31.
» А. П. Н-ки—11 Рабоч., 21/26.
Червин, У. С.—2 Рабочая, 24.
Череватая, Е. М.—Сретенская, 19.
Чередников, Л. И.—Иртышск., 10 (2 Речка).
Черемисов, В. А.—Волжск., 1 (2 Речка).
Черемисов, П. Я.—Буссе, 3.
Черемных, П. М.—Дзержинск., 33.
Черемшанский—Светланская, 135.
Черемшанский, А. Е.—Мальцевск., 1/17.
Черепанов, В. С.—Ольховая, 20.
» Е. С.—Славянск., 41.
» Н.—Полевая, 3 (Д. 1 Речки).
» Т. С.—Ольховая, 18.
» Ф. И.—Зейская, 22/25.
Черепанцев, С. Н.—6 Рабочая, 31.
Черепов, А. Г.—2 Рабочая, 52.
Черепухина, Ф. М.—5 Рабоч., 38.
Черкасов—Мариуп., 39.
Черкашин—Камская, 18 (Пл. 6 в.).
Черкашин, Н. Г.—Потийск., 21 (Энерг. сл.)
Черкашин, П. А.—10 Рабоч., 7.
Черкашина, Е. Д.—Штабная, 18/1.
Чермных, Н. И.—Герценск., 18.
Чернакова, А. Ф.—Батумск., 3 (Энерг. сл.)
Чернакова, Е. М.—Потийская, 18 (Эн. сл.)
Чернега—Пекинская, 14.
» Я. М.—Островск., 37/70.
Черненко, Е. А.—Чайковского, 28.
» И. А. Н-ки—Бородинская, 64.
Чернецкая, А. Д.—В. Сибирц., 94, Промежуточн., 2/9.
Черников, Е. М.—Амурск., 60.
Чернобаев, А. А.—Снеговая, 14 (Д. 1 Речки).
Чернова, М. А.—Фастовск., 27.
» Т. М.—5 Рабоч., 29.
Черновы, Г. и А.—Светланск., 167/2.
» Е. И. и Н. М.—1 Флот., 21 (Эн. сл.)
Черноус—1 Рабочая, 36/3.
» Е. П.—3 Северн., 16/106.
Черных, И. А.—1 Матр., 12.
Чернышев, К. П.—Гоголевск., 40/10.
Чернышева, Е. М.—Скрябина, 1/12.
Чернышенко, М. З.—Пороховая, 11/24 (Эгерш.)
Черняева, М. М.—Батумск., 6 (Энерг. сл.)
Черняк, Ф. М.—Тюремн., 23.
Тифлисск., 4 (Энерг. сл.)
Черпатов, Н.—Польск., 3 (Д. 1 Речки).
Чертенков, И. И.—Китайская, 51.
Чертов, В. М.—Тифлисск., 2/24 (Энерг. сл.)
Черюкин, Е. Г.—9 ул., 3 (19 в.).
Чеславская, А. П.—Коммуны, 15/8 (С.-Гор.)
Чеславская, М. А.—Уткинск., 10.
Че-тен-чи—Мельник., 39.
Чехичена, М. М.—Никольск., 41.
Чехун-Чехуненко, С. Р.—Харьковск., 12/23.
Чеченцев, Д. В. и Свиридов, Д. П.—Буков., 14 (Чуркин).
Чечунов—Чирикова, 7 (Океанск.).
Чжан-тен-сан—Пекинск., 6, 8.
Чжан-тян-суй—Амурск., 25.
Чжан-фа-хюн—Светланск., 23.
Чжан-цун-сен—Амурск., 29.
Чжао-тен-хы—Суворовск., 6.
Чжен, Д. П.—Черепановск., 23/2.
Чжин-тен-син—25 Окт., 71.
Чжу-ян-фу—Суворовск., 8.
Чиб—Хабар., 7.
Чибриков, П. П.—Трудов., 60.
Чи-гон-чуй—Н.-Тюремн., 14.
Чигринский, А. И.—Второреч., 3 (Д. 1 Реч.)
Чигринский, М. И.—Второреч., 1 (Д. 1 Реч.)
Чим-ца-бас—Мельникова, 24/4.
Чин-тай-син—Амурск., 40
Чин-ун-сан—Черепановск., 14.
Чипирусев, Е. Ф.—1 Флотская, 5/10.
Чирва, В. В.—Светланская, 136/8.
» И. В.—Центральн. пр., 156/38.
» И. Р.—Ю.-Светл., 97 (Чуркин).
» Р. Т.—Ю.-Светл., 86, (Чуркин).
Чириковы, М. И., С. Е., К. Г.—Пушкин., 91
Чирков, Л. В.—Крыловск., 36.
» С. Д. Рюрик., 46.
» Ф. В.—Интернац., 18.
Чиркова, И. В.—5 Рабоч., 41.
Чистова, О. И.—В.-Портовая, 47, (Эгерш.).
Чистяков—Сокольнич., 1/24.
» —Толстовск., 20.
» А. Г.—Ермаковск., 9.
» В. Д.—Ялтинск., 16/29, (С.-Гор.) Береговая, 21 (С.-Гор.)
» Н.—Дзержинск., 26/5.
Чистякова, И. Э.—Крыловская, 63.
» М. С.—1-я Линейн., 9/44, (С.-Г.)
Чигарь, П. П.—4 Рабочая, 38.
Чичеладзе, С. А.—Харьковск., 49.
Чичкина, А. К.—Центр. пр., 102а.

Чмиль, Н. В.—Нерчинск., 6.
Чмыхайло Н. Т.—Запорожск., 22.
» Т. А.—Бородинск., 30.
Чон, И. Т.—Софийская, 16.
Чон-ко-кун—Железнодор., 20.
Суворовск., 3/22.
Чортан, Н. И.—Кабард., 6, (2 Речка).
Чосен-банк—Суйфунск., 15.
Чо-чжун-белин—Комаровск., 6.
Чо-юн-чюни—Мельников., 33.
Чуб, И.—Деревенск., 20, (Д. 1 Речки).
Чубай, Е. И.—Мельникова, 58.
Чубаров, Л. В.—Державинск., 20.
Чубатова, М. А.—Горная, 45.
Чубатов, И. В.—Тигровая, 14.
Чубенко, В. П.—Полонск., 32.
Чубчик—Кременчугск., 8.
Чуваков, А. В.—Иркутск., 45.
Чудаков, З. М.—6 Матросск., 26.
Чуйкина, М. Э.—Волжск., 9, (2 Реч.).
Областн., 28, (Пл. 6 в.).
Бугская, 7/8, (Пл. 6 в.).
Чуйкина, Ф. И.—1-я Бульв., 12.
Чуйко, В. К.—Благовещ., 20.
» И. К.—Иркутск., 25.
Чукавин, И. С.—Писаревск., 1/68.
Чулков, А. И.— Тюменьск., 19/1.
» С. Н.—1 Рабочая, 12/5.
Чулуш, В. И.—1 Бульв. 22.
Чумаков, И. Ф.—Линевича, 18.
Чумакова, А. И.—Океанск., 72.
Чумо-нош—Хабаровск., 28.
Чупин, С. С.—6 Рабочая, 42.
Чуприн, М. И.—Мельникова, 82.
Чуприна—Земляничн., 19/2, (С.-Гор.)
Чуракова, М. А.—Центр. пр., 172/9.
Чурилкин, М. А.—Володарск., 30.
Чурин, А. К.—Лейт. Шмидта, 87, (Эгерш.).
Чурин и Ко—Березовая, 31.
Володарск., 1.
Корейская, 10/1.
Лазо, 8, 10.
1-го Мая, 7.
Светланская, 27, 45.
Содомский, 6, 7, 9, 11.
Суханова, 6.
Чуркин, А. А.—2 Кругов, 21.
» Д. К.—4 Матросская, 28.
Чуряков, Х. У.—1 Кругов., 9.
Чухлеб, А. М.—Благовещ., 92.
Шабалин, А. С.—Иркутская, 36.
» В.—Рюриковская, 30/3.
Шабалинский, К. П.—Розничная, 5 (Эгерш.).
Шабанов, М. М. и Соковин,, К. И.—Фонвизинская, 18/5.
Шабанова, Е. А.—Рюриковская, 32.
Шагай, В. А.—Пушкинская, 107-б.
Шадрин, К. И.—Лезгинская, 12-а (2 Речка).
Шайдулов, З.—Трудовая, 24-в.
Шайдурова—Полонского, 18/15.
Шакуров—Областн. дор., 75 (Пл. 6 вер.).
Шалагина, О. В.—Черногорская, 9 (С.-гор.).
Шаламенцев, С. И.—Чернышевск., 25 (Эг.).
Шалины, И. В. и П. А.—Пушкинская, 21.
Шалыганов, А. Г.—Карская, 12.
Шальда, А. З.—Лермонтовская, 77.
Шаманаев, В. А.—Главная, 48/7 (С.-гор.)
Шаманаева, М. Ф.—Фонвизинская, 12.
Шамов, Е. Е.—Иртышская, 21 (Эгерш.).
Шамова, А. А.—Тунгузская, 8.
Шандровский, К. Д.—Анютинск., 8/3 (Сад-город).
» К. Д.—Канская, 1 (С.-гор.)
Шанекова, Е. В.—Некрасовская, 59.
Шанина,, О. М.—Гаршинская, 4.
Шантурина, А. И.—Верхне-Портовая, 52.
Шанчук, Ю. С.—Транспортн., 93 (Эгерш.).
Шанько, Я. М.—5 Рабочая, 43/92.
Шанькова, А. А.—Костельная, 16.
Шапова, Е. Г.—Чеховская, 5.
Шаповалов—Иртышская.
» М. А.—Куринск., 30/23.
Шапоровский, К. Д.—Северн. пр., 33.
» К.—Лондонский, 2/3.
Шапочников, М. М.—Горная, 15.
» М. М.—3 Матросская, 20.
» М. Ф.—Всев. Сибирцева, 16/5.
Шарагин, А. П.—Переселенч., 3 (Д. 1 Реч.).
Шарак, М. А.—2-я Круговая, 35.
Шарапа, Г. П.—Светланская, 180.
Шарапова, Г. Н.—3 Флотская, 8.
Шарашкин, Б. В.—Серова, 13 (Седанка).
» Б. В.—Дорогомыжская, 2.
Шарек, А. П.—1 Морская, 31, 37.
Шарин, И. Б. и Святковская, П. И.—Светланская, 166.
Шаркова, А. К.—Клевера, 29/34.
Шарлай, П. Н.—Верхн.-Славянск., 10/25.
Шаров, В. В.—Линейная, 79.
» В. З.—Амурская, 86.
» П. О.—Линевича, 16.
» П. С.—Всев. Сибирцева, 95.
Шарыгина, А. С. и Блинова, М.—Турецкая, 6 (Сад-город).
Шарый, А. И.—Полонского, 24/97.
Шаталов, А. И.—Ломаная, 7/8 (С.-гор.)
Шаталова—Державинская, 71.
» С. П.—Лермонтовская, 3.
Шатик, С. И.—Чайковск., 18/13 (Седанка).
» С. Н.—Посьетская, 30/2.
Шатилова, Д. П.—Некрасовская, 14/2.
Шатовская, А. Ф.—Хотинск., 73/3 (Чуркин)
Шатохин—Городск. дор., 21 (Дол. 1 Р.).
» —Тюремная, 13.

Шатохин—Снеговая дор., 27 (Дол. 1 Р.).
Шатурский, М. В.—Плеханова, 9/20 (С.-гор.)
Шатухин, М. И.—Стрелков. пр., 12 (Эгерш.).
Шауфус, В. Н.—3 Флотская, 3 (Энерг. сл.).
Шафранский, А. Н.—4 Флотск., 20/10 (Эн. слоб.).
Шах, В. Д.—Сухонск., 11, 13 (2 Речка).
Шахаруинов, З. Г.—Приморск., 49 (Эгерш.).
Шахматов, И. А.—Школьн. пер., 8 (Ст.-Кор. слоб.).
Шахов—Загородн., 20 (Гн. Уг.).
» А. А.—Южн. Светл., 58 (Чуркин).
» Д. М.—Берегов. туп., 5.
Шахова, Т. И.—Тираспольская, 1 (Чуркин).
Швайковский—Тюремная, 17.
Швайнер, М. Р.—Гражданск., 3 (Сад-Гор.)
Швальбах, Л. И.—Семирад., 20 (Седанка).
» Л. М.—Верещагина, 3 (Седанка).
Швахно, Г. И.—В.-Славянская, 31.
Шведе, А. Я.—Земляничн., 31/2 (Сад-Гор.)
» Н. В.—Чайковск., 9/15 (Седанка).
» Э. Ф.—Всев. Сибирц., 38.
Шведчиков, М. А.—Селенгинская, 61/1.
Швец, Т. С.—Мариупольск., 4 (Чуркин).
Швецов, А. М.—Беговая, 39 (Гнил. Уг.).
» И. В.—5 Матросская, 17.
» П. П.—Крыловская, 58.
Швецова—4 Флотская, 9 (Энерг. сл.)
» —нки—Некрасовская, 126.
Швидерская, М. В.—Симфероп., 5 (Эгерш.).
Шевелев, В. М.—Семеновская, 20.
» Е. А.—Тургеневская, 10.
Шевелева, А. Д.—25 Октября, 9.
Штабная, 46/9.
» —нки—Колокольн., 6.
Шевелевы, И. О. и Г. В.—Китайская, 17/14.
Шевцов, Е. Ф.—Макаровск., 1.
» С. А.—Партиз. пр., 61.
» С. И.—Линейная, 73 (Эгерш.).
» Я. С.—Переселенч., 6 (Дол. 1 Р.).
Шевцова, Е. Р.—Покровская, 13/1.
Шевченко—В.-Славянская, 20-в.
» —Мальцевская, 30.
» —Черкасск., 4 (2 Речка).
» А. Г.—Экспортн., 27 (Эгерш.).
» Д. А.—Розничн., 35 (Эгерш.).
» Е. Д.—Державинская, 29.
» И. А.—Заимочн., 10 (Дол. 1 Р.).
» И. Д.—Экспортн., 56/7 (Эгерш.).
» И. Я.—Мельниковская, 110.
» К. З.—Грибоедовская, 60.
» М. И.—Чернышевск., 21 (Эгерш.).
» П. Д.—Транспортн., 71 (Эгерш.).
» П. И.—Гоголевская, 6/12.
» У. А.—Некрасовская, 110/21.
» Ф. С.—Юж.-Светл., 35 (Чуркин).
» Я. И.—2 Бульварная, 15.
Шевченко и Пичахчи, С. А.—Амурская, 66/32.
Шевчук, А. С.—5 Круговая, 3-а.
» И. Х.—Некрасовская, 56.
Шегай, В. А.—Черепановская, 33.
» С.—Черепановская, 19.
Шейгус, П. Ф.—5 Рабочая, 37.
Шейкин—Островская, 33.
Шейко, П. О.—Ишимск., 31 (2 Речка).
Шеленжих, И. О.—Полетаева, 10/11 (Сед.).
Шелепов, Н. И.—Державинск., 28.
—Грибоедовская, 2.
Шелепова, М. В.—Серединная, 3/4 (Чурк.).
Шелестов, А. Д.—Юж.-Светл., 100 (Чурк.).
Шелудко, Ф. Ф.—Симфероп., 4 (Эгерш.).
Шелудков, А. О.—Толстовская, 92.
Шеминский—Маковск., 2 (Седанка).
Шемякин, А. П.—Север.-Суйф., 16.
» М. И.—Тюремная, 9.
Шендер, К. Е.—Грибоедовская, 53.
Шепанский, В. Д.—Ломоносовская, 21.
Шепекин, А.—Киевский пер., 5.
Шепец, М. С.—Аргунская, 15/24.
Шепика, М. Г.—Володарск., 44.
Шепитковский, А. А.—Салтыкова, 7 (Океан.).
Шепренев, П. И.—Уткинская, 15.
Шергин, С. С.—Карамзинская, 4.
Шередеко-Осикаша, А. И.—Центр. пр., 76/80.
Шеремет, Г. В.—Аккерманск., 2/31 (Чурк.).
» Г. В.—Юж.-Светл., 62 (Чуркин).
» И. М.—Селенгинская, 70.
Шереметьев, В. В.—2 Матросская, 22.
Шерепенко, Ф. Т.—Карамзинская, 3.
Шеринговский, М. И.—Гончаровск., 14/27.
Шерстелев—Херсонск., 16 (Чуркин).
Шерстов—Татарск., 3 (2 Речка).
Шерстюк, К. Ф.—7 Рабочая, 42/103.
Шестак, А. Ф.—Григоровича, 6.
» Ф. М.—Светланская, 184.
Шестаков, Н. М.—Игоревск., 10/2.
Горн. пер., 4.
» С. С.—Некрасовская, 20/25.
Шестерова, А. Т.—Кедровая, 4 (Чуркин).
Шесгиед, А. Ф.—5 улица, 12 (19 верста).
Шефер, В. Е.—Центр. пр., 61-м.
Шиан-ши-дун—Казанск., 5 (Эгершельд).
Ши-ван-шу—Хабаровск., 27.
Шивцов, И. С.—Славянская, 54.
Шигип, Я. И.—Перевал., 3 (Эгершельд).
Шизюких, Б. Ф.—1 Садовая, 27/5.
Шиккер, С. О. и **Шпельмухов**, А. С.—Эстонская, 7/16 (2 Речка).
Шилейкис, М. А.—Маковск., 70 (Седанка).
Шилимехо, Л. А.—Обл. дор., 36 (пл. 6 в.).
Шилин, В. Н.—1 Рабочая, 35.
Шилов—Пестеля, 7 (Эгершельд).
» —Экспортная, 74 (Эгершельд).
» А. Н.—Складочная, 20/20 (Эгерш.).

Шилов, М. Н.—Вологодск., 15 (Эгершельд)
Шилова, М. И.—Шотландская, 10 (С.-Гор.).
Шильников, А. А.—2 Матросская, 4.
Шиляева, И. И.—3 Рабочая, 40/87.
Шимонай, И. Т. и **Ерошенко**, П. Е.—Старообрядческая, 8.
Шимановская, М. Е.—7 улица, 5 (19 в.).
Шинкарева, А. Ф.—Некрасовская, 116.
Шинкаренко, Л. Я.—Корякинская, 12.
Шинкарчук, С. П.—Владикавк., 14 (Эн. сл.).
Шинкарюк, И. П.—Батум. пер., 13 (Эн. сл.).
Шипер, И. М.—Старообр., 18.
» М. Я.—Мещанская, 3.
Шипицын, П. К.—3 Рабочая, 50/148.
Шипицына, Е. А.—Верхоленск., 30.
Шипов, С. А.—2 Круговая, 28.
Шиповский, Ф. А.—Экспортная, 78/97.
Шипотьева, П. И.—Приморск., 57 (Эгерш.).
Ширкунов, Е. Я.—4 Флотская, 3 (Эн. сл.).
Широбоков, В. М.—3 Рабочая, 21.
Шировский, С.—Водопроводная, 4.
Широкая, К. И.—Снегов. дор., 18 (Д. 1 Р.).
Шихов, А. И.—Никитинск., 14/17.
—Писаревская, 21.
Шихов, И. А.—Игоревская, 28.
Шиченова, А. Ф.—Центр. пр., 10.
Шишакин, В. И.—5 Рабочая, 9.
Шишлянников, А. Я.—Белинск., 11 (Океан.).
—Маковск., 72 (Сед.).
Шкардин, А. Ф.—Грибоедовская, 89.
Шкардув, А. Ф.—Михайловская, 13.
Шкап—Рюриковская, 22.
Шкиль, Я. Ф.—Аргунская, 6/19.
Шклянчук, А. Е.—Грузинск., 1-а (2 Речка).
Школьный, Д. И.—Старообр., 10.
Шкопек, С. К.—Обл. дор., 107 (пл. 6 в.).
Шкуренко—25 Октября, 72.
» —Аскольдова, 42.
» А. Ф.—Мельникова, 69.
Шкуренкова, В. А.—Фастовская, 23.
Шкуркин, А. В.—Всев. Сибирц., 19.
» Е. Ф.—11 Рабочая, 15.
» П. В.—Суханова, 12.
Шкутников, А.—Хоперск., 16 (пл. 6 в.).
Шлыкова, М. А.—3 Матросская, 1/9.
Шляпина, С. А.—1 Круговая, 26.
Шляпникова, К. П.—3 Круговая, 17.
Шмагайло, А. Я.—Юж.-Светл., 106 (Чурк.).
Шмагин—Иртышск., 33 (2 Речка).
Шмакова, Ф. И.—Верхоленск., 10.
Шмаргович, А. В.—Школьн. пер., 21/8.
Шмарина и **Буркова**—Гражданск., 11, (С.-Г.)
Шматюк, К. М.—Гоголевск., 8.
Шмейдер—4-я Централ., 7, (Сад-Гор.)
Шмелев, Е. Г.—3 Матрос., 26.
Шмулович, А. И.—Пушкинск., 32.
Шнейдеров, В. М.—Дубовая, 6, (Чурк.).
Шнек, К. К.—В.-Славянск., 2.
Шнидман, И. И.—Благовещ., 5/45.
Шницер, Ф. А.—1 Рабочая, 1/25.
Шогин, П. Я.—Володарск., 35.
Шолда, А. З.—Толстовская, 60.
Шолковский,—10 Рабочая, 54.
Шолух, В. М.—Писаревск., 37.
Шоперовский, П. М.—1 Рабочая, 45.
Шарахов, Т. Ф.—Окатовая, 10, (Чуркин).
Шостак, И. И.—Малорусск., 15/5, (2 Р.).
Шпаковский, П. В.—Мельникова, 93/10.
Шпачук, П. Я.—Северн. пр., 4/58.
Шпилева, И. П.—Экспортн., 3, (Эгерш.).
Шпинек, Ф. Ф.—Белинск., 7, (Океанская).
Шпичка, Р. В.—3 Северная, 13.
Шрамко, П. В.—Труворск., 9.
Шрамков, П. И.—Лейт. Шмидта, 11 (Эг.).
Шрамкова, Н. А.—Южно-Светл., 29 (Чурк.).
Штабель, Л. Б.—9 улица, 13 (19 верста).
Штабский, Л. Н.—Запорожск., 6 (Чуркин).
Штанин, В. И.—Центр. пр., 85/6.
Штаскунас, В. К.—Тобольская, 13.
Штегельман—Командн. пр., 8 (Бурный)
» В. П.—1 Морская, 24.
Штейнберг, А. Ф.—Дорогомыжс., 13 (Сед.).
Штоллер, К. Х.—Светланская, 98.
Штундер, М. Ф.—Лермонтовская, 46.
Шуберт, Э. Э.—Светланская, 8/29.
Шубин, И. И.—Поселков., 2 (Дол. 1 Речки).
» П. И.—Лермонтовская, 44.
Шукайлов, К. И.—Запорожская, 103/5.
Шуликин—Павловск. пер., 9.
» М. И.—5 Рабочая, 34.
Шуликина, Е. А.—5 Рабочая, 32.
Шуллер, К. Х.—Алтайская, 20.
Шульга—Транспортная, 44.
» А. Д.—3 Рабочая, 67.
» А. Д.—Аскольдовск., 1.
» А. З.—Грибоедовская, 81.
» А. Ф.—Байская, 10.
» И. В.—1 Круговая, 22.
» **Лобец** и **Надточий**—Водопровод., 1-а.
Шульц, В. П.—Посьетская, 11.
Шуляк, К. А.—2 Матросская, 27.
Шумахер, В. К.—Пушкинская, 17 и Вокзальная, 17/22 (Сад-Город).
Шумилин, А. И.—Иркутская, 11.
Шумилина, Т. И.—Океанск. пр., 74.
Шумов, Н. К.—9 Рабочая, 12.
Шумова—Шилкинская, 17 (Рабочая сл.).
Шумовников—Лезгинск., 26 (2 Речка).
Шумских—Инженерная, 8.
Шунькова, А. А.—Невельск. пк., 7.
Шупчев, М. П. и **Оленьев**, В. Н.—Двурог. овр., 21 (Эгершельд).
Шурбоватый, К. И.—Ишимск., 3 (2 Речка).
Шурло—Транспортная, 38 (Эгершельд).

Шурпо, М. Т.—Китайская, 47/7.
Шуткевич, Е. Т.—Южно-Светл., 91 (Чуркин).
Шутова, У. Г.—Черемуховая, 33/7.
Шю-ен-хин—Хабаровская, 47.
Щаблева, А. В.—Шишкина, 20 (Седанка).
Щалчков, П. П.—2 Флотск., 21/30, (Эн. сл.)
Щевцов, Я. С.—Пересел., 6, (Д. 1 Р.).
Щегленко, С. И.—Литер. дор., 2/29, (Эгерш.)
Щеглов, В. П.—Дэрогомыжск., 11 (Седанка).
» М. Ф.—Верещагина, 12/6 (Сед.).
» П. И.—Трудовая, 12, (Чуркин).
Щеглюк, Д. А.—Крыловск., 22.
Щеголев, А. Н.—Тигровая, 10.
Щедеркиной н-ки—Селенгинск., 3/68.
Щедеркины—Центр. пр., 61а.
Щедловский, А. М.—Орех. пер., 6, (Чурк.).
Щеколдин, Д. Д.—Светланск., 144, 154/27.
Щелкун, Л. Д.—Сотская, 12, (Д. 1 Р.).
Щелкунов, Н. И.—4-я Восточн., 2 (С.-Гор.)
Щелкунова, С. А.—Анютинск., 15/12, (Сад-Гор.).
Щепа, У. А.—Океанск. пр., 51.
Щепанский, В. Д.—Некрасовск., 54.
Щерба, М. И.—Ахазск., 6, (2 Речка).
» Ф. М.—Скрябина, 3, (Седанка).
Щербаков, Е. Ф.—Огаревск., 2-4/13.
» Я. Ф.—Чернышевск., 7, (Эгерш.).
Щербакова, А. С.—Горная, 13/21.
» А. Я.—Славянск., 14/11.
» Е. С.—5 Матр., 26.
» У. У.—Федоровская, 17.
Щербань, И. К.—Читинск., 4.
Щербанюк, А.—Куринск., 33, (Пл. 6 в.).
Щербик, М. П.—Салтык., 11/6, (Океанск.).
Щербин, Е. К.—2 Рабочая, 45/81.
Щербин, Ф. Л. и **Куприянюк**, Н. П.—2-я Восточная, 21 (С.-Гор.).
Щербина—7 Матросск., 39.
» А. С.—Сеульск., 2, (Д. 1 Р.).
» Г. Г.—Бурный м., 6.
Щербинина, Н. В.—Северн. пр., 19.
» Х. Ю.—Северн. пр., 21.
Щерстнева, Е. Н.—Владикавк., 3, (Эн. сл.).
Щетинин, И. И.—Крапоткина, 7, (С.-Гор.)
Щукин, Л. М.—Рюриковск., 44/10.
» П. Е.—2 Матросская, 19/4.
Щуренкова, М. А.—Светланская, 130/7.
Эверс, Е. Я.—1-я Круговая, 14.
Пермская, 2/3/11, (С.-Гор.)
Эйстух, П. Ю.—Линейная, 32, (Эгерш.)
Эйхгорн, Ф. Н.—2-я ул., 8, (19 в.)
Эйхлер, И. Ф.—Бородинск., 67.
Данилевск., 5, (Океанская).
Центр. пр., 62.
Экгардт, М. А.—Пушкинская, 81/22.
Элерс, Ф. Е.—Павлов. пр., 3.
Репина, 4, (Седанка).
Эльская, В. Г.—Фастовск., 18, (Чуркин).
Эм, П. И.—Амурская, 2.
Энгельбарт, А. В.—Команди. пер., 10, (м. Бурн.).
Эпов, М. С.—Суйфунск., 30/46.
Эпштейн —Светланск., 16.
» Е. В.—Белинск., 3, (Океанская).
2-я ул., 25/1, (19 в.).
Эрастова, Е. С.—Малорусск., 30/4, (2 Речка)
Эриксон, А. А.—Лазо, 23.
Эрнест, В. В.—Светл., 141.
Эсип, А. Я.—В. Сибирцева, 92.
Эстерлис, Е. А.—Дзержинск., 61.
Югай, М.—Черепан., 43.
Юдин, Д. Н.—Мальц., 26.
» Е. П.—Середин., 19/20.
» Т. Г.—Центр. пр., 55.
Юдковская, С. В.
Юдова, М. С.—4 Рабоч., 4.
Юдчиц, Е. Д.—Суханова, 29.
Юи—Н.-Тюремная, 26.
Юн-зин-себи—Черепановск., 7.
Юн-нын-хио—Хабаровск., 9.
Юнхендель, Г. Р.—Сурикова, 5/10, (Сед.).
Юнхендель, Г. Р.—Штабная, 37.
Юн-шин-чан—Ольгинск., 9/39.
Юн-шин-юн—Амурская, 37.
Юсч, Н. Н.—Черепановск., 41.
Юртыс, П. И.—Ангорская, 5, (2 Речка).
Юргель, Ф. К. —Сретенск., 14.
Юргенс, А. И.—Снегов. двор, 57, (Дол. 1 Р.)
Юренкова, А. Ф—Ю.-Светлан., 77/6.
Юрке, Р. А.—Светланская, 186.
Юрке, П. А. и **Нидине**, Г. Г.—5 Флотская, 3, (Эн. слоб.).
Юрлов, Д. А.—Селенгинск., 59.
Юртин, Д.—Волховск., 10, (Пл. 6 в.)
Юрченко—Черноморск., 5, (Бойня).
» Х. И. Белорусск., 4/16, (2 Р.)
Юрьев —Некрасовск., 71.
» И. Г.—10 Рабочая, 41.
» С. И.—Областн. дор., 2, (2 Речка).
Юрьева, Е. А.—Вс. Сибирц., 66.
Юсова, М. А.—Салтыкова, 9, (Океанская).
Юферев, А. Д.—Мальцевск., 10.
Юферова, Н. З.—Загородн. дор., 3, (Гн. уг.)
Ю-хан-цо, А.—Хабаровск., 11/10.
Юхневич, А.—1-я Парк., 22, (Гн. уг.).
Юшков, И. К.—Глинки, 7, (Седанка).
Юшков и **Ярошенко**—Фастовск., 11, (Чурк).
Ющенко—Проселочн., 5, (Дол. 1 Р.).
» П.—Розничная, 39, (Эгерш.).
Ющик И. З. и **Селюк**, П.—Перекопск., 4, (Эгерш.).
Яворская, Е. В.—Гайдамак., 14.
Яворская, О. А.—Трамвайн., 35 (Энерг. сл.)
Яворский, М. Р.—8 Рабочая, 16.

Ягодка, И. А.—Снегов. дор., 31 (Дол. 1 Р.)
Язута, А. В.—Уездн., 4 (Д. 1 Реч.)
Язым, К. Я.—Бородинская, 18/20, 43.
Комаровская, 6, 13.
Короленко, 1/2 (Оганск.)
Маковского, 40 (Седанка).
3-ья улица, 3/4 (1-я верста).
» Н. Я.—Комаровская, 18
» П. Я.—Бородинская, 1[illegible].
» П. Я.—Семеновская, 22, 24.
Язютик—Саперн. гора, 5 (Эгерш.)
Якименко, А. П.—Центр. пр., 46/6.
» Е. П.—Толстовская, 71.
» М. А.—Лезгинская, 36 (2 Речка).
Якимов, В. Г.—Посьетская, 5.
Якимова, Е. Л.—Харьковская, 20 (Чурк.)
Якобсон, О. И.—Саперн. гора, 4 (Эгерш.)
Яковлев, А. Е.—3 Рабоч., 12, Литовск. 26 (2 Речка).
» Г. П.—6-я Рабочая, 58.
» И. Ф.—Костельн. пер., 8/4.
» У. А.—Луговая, 17.
» Я. Я.—Шилкина, 19/1.
Яковлева, А. Е.—1 Рабочая, 7.
Яковлева, М. Е.—Мальцевск., 8.
Якслюк, И. К.—Севастоп., 2/24 (Эгерш.)
Якубовский, В. Л.—Грязевая, 9/14 (С.-Гор.)
Якунин, И. Д.—Корейск., 11 (Энерг. сл.)
Якунина—3-я Северн., 27.
Якунцев, В. М.—Амурск., 90.
Якутов, М. А.—6 Рабочая, 15/161.
Якушев, П. А.—Кедровая, 7 (Чурк.)
Ямпольский—Партиз. пр., 81/78.
Янбеков, Б.—Потийская, 26 (Энерг. сл.)
Янгар, Е. И.—Запор., 10 (Чурк.)
Яненко, Ф. В.—Некрасовск., 9/2.
Янищевский, Я. М.—Симфер., 23 (Эгерш.)
Янкина, П. Д.—1-я Кругов., 17/69.
Янковская, А. М.—Дьячковск. пер., 4.
Янковский—Суханова, 19/1.
Янкунец, Е. Ф.—Инженерн., 10 (С.-Гор.)
Янкушитс, Ю. С.—Черепан., 2, Иманск., 4.
Ян-лай, н-ки и Т/Д **Грушко и Чернега**—Светланская, 15.
Янович, Ф. М.—Батумск. пер., 15 (Эн. сл.)
Янсон, А. В.—Семирадск., 3 (Седанка).
Янус—Трудов., 70 (Чуркин).
Ян-фан-тен—Н.-Тюремная, 8.
Янчев, П. Г.—Запорожск., 81 (Чуркин).
Ян-чжа—1-я Садов., 17/53.
Янчик, П. М.—Деревенск., 1 (Д. 1 Речки).
Янько, А. С.—Костом. пер., 7.
Яременко, С. А.—Складочн., 26 (Эгерш.)
Яркина, П. Д.—Лермонт., 21.
Ярлицын, Н. Е. и **Лейкум**, О. С.—Снегов. дор., 26 (Дол. 1 Речки).
Ярсвой, Ф. Ф.—В. Сибирцева, 98/16.
Ярополов, П. А.—Фастовск., 40/9 (Чурк.)
Ясака—Корейск., 27.
Ястребова, Е. Я.—Поленова, 1/6 (Седанка).
Ястребова, К. И.—Северн. пр., 3.
Ястребцов, П. А.—Селенгинск., 89/37.
Ястребцова, К. И.—Красноярск., 8.
Ятчук, Ф. О.—1-ая Садов., 9.
Ягуерт, М. Л.—Фонвиз., 9/6, 11.
Ломоносовская, 8/34.
Яценко—Володарск., 40.
» И. С.—Стрелков., 9 (Гн. уг.)
» И. М. и **Чепурных**, В. С.—Двурог. овр., 6 (Эгерш.)
» К. С.—Кабард., 4 (2 Речка).
Яцковский, И. И.—В.-Порт., 62-а/14, Грибоед., 72.
» П. Р.—Горийская, 21 (Энерг. сл.)
Яцуп, А. П.—Народн. пр., 30.
Ячевский, Ф. Ф.—Сокольнич. пер., 10/3.
Яшкин, М. И.—Самарск. пер., 3 (Эгерш.)
Яшуткин—Днепровская, 17/28/25 (Пл. 6 в.)
Ященко, А. Т.—Ю.-Светланск., 21 (Чурк.)
Ященко, С. М.—Мингрельск., 7/2 (2 Речка).

Безпроволочный телеграф — Всев. Сибирцева, 42.
Библиотека им. Гоголя — Пушкинская, 42.
Больница губернская — Китайская, 35; Корейская, 17, 28, Корейск. пер., 4, Покровская, 6, 10, 14.
Больничн. бараки — Двадцать пятого Октября, 56/2, Уткина, 1, 5.
Военкомат—Авраменко, 3, 5, 6, 8, 10, (Эгершельд); Береговая, 11, 29, 37 (Гнил. уг.); Бежецкая, 1, 3 (Чурк.); Березовая, 33, 35, 37, 39, 38, 40 (Чурк.); Бестужевская, 9, 11, 13, 15, 17, 19, 21, 23, 25, 27, 29, 31, 10, 14, 20, 22, 26, 28, 30, 32 (Эгершельд); Бухтовая, 1 (Чурк.); Верх.-Портовая, 7, 41, 43, 45, 4, 10, 12, 18, 20, 26, 36, 38, 40 ,44, 46, 50, 58, 60, 66, 68, 72, 76 (Эгерш.); Всев. Сибирцева, 28; Выселковая, 3 (Дол. 1-й Речки); Горная, 2; Двадцать пятого Октября, 1, 5; Дубовая, 10, 12, 15 (Чурк.); Загородная, 6, 9, 14, 20, 22, 28, 32, 35, 38, 46 (Гнил. угол); Заимочн., 1, 2, 8 (Дол. 1-й Речки); Запорожск., 42 (Чурк.); Измаильск., 2, 8, 12, 14 (Чурк.); Казанская, 6, 8, 15, 17 (Эгерш.); Калинина, 92 (Чурк.); Камская, 1 (Пл. 6 вер.); Каховского, 11 (Эгерш.); Кедровая, 3, 18 (Чурк.); Керченск., 1 (Эгерш.); Киевская, 2 (Чурк.); Кизилов., 2 (Чурк.); Крапоткина, 3, 5, 4, 8 (Эгершельд); Красноармейск., 1 (Гнил. угол); Крымская, 2 (Эгерш.); Лаврова, 1, 8 (Эгерш.); Линейная, 3, 7, 9, 10, 12, 14, 15, 17, 21, 50, 51, 55, 58, 61 (Эгерш.); Морская 1-я, 1, 3, 5, 27; Морская 2-я, 5, 9; Муравьева, 2, 3, 4, 5, 6, 8 (Эгерш.); Набережная, 5; Осиновая, 14 (Чурк.); Парковая 1-я, 12, 18, 25, 27, 29, 30, 31, 32, 35, 51 (Гнил. уг.); Парковая 2-я, 3, 5, 7, 9, 11, 13, 21 (Гнил. уг.); Партизанский пр., 8, 51, 65; Пестеля, 2, 4 (Эгер.); Посьетская, 2, 7 ,8, 13, 14, 15, 18, 20, 24, 32; Пристанс., пер., 4; Пушк., 41 (Восткомат); Ракитн., 2 (Чурк.); Розничн., 28, 43, (Эгерш.); Ручейков., 3, 5, 7 (Гн. уг.): Рылеева, 2, 3 (Эгерш.); Саратовск., 2, 4 (Эгерш.); Симбирская, 4, 16 (Эгерш.); Снеговая, 11, 37, 39, 41 (Дол. 1-й Реч.); Сотская, 14 (Дол. 1-й Реч.); Стрелков., 4, 15, 17, 19; Транспортн., 1, 3, 5, 7, 9, 39, 14, 60 (Эгерш.); Трудовая, 2 (Чурк.); Тупой пер., 3 (Гнил. уг.); Фастовск., 33 (Чурк.); Харьковская, 2 (Чурк.); Херсонская, 2 (Чурк.); Хивинская, 15, 17, (2-я Речка); Чайковского, 7 (Седанка); Черемуховая 1, 42 (Чурк.); Экспортн., 2, 4, 6, 7, 8, 9, 10, 16, 28 (Эгерш.); Энгельса, 2, 4, 7 (Эгерш.); Южно-Светл., 5, 64, 68, 70, 76, 78, 95, 101, 103, 107 (Чурк.).
Военная мельница — Южно-Светл., 1 (Чуркин).
Военный Порт — Гайдамакская, 2, 4; Улисская, 4, 9 (Чурк.).
Госпиталь Военный — Госпитальн. пер., 1; Парковая 1-я, 3, 5, 9, 11, 26, 28; Парковая 2-я, 1, 4, 6, 8, 10, 12; Стрелковая, 3; Тупой пер., 1, 7 (Гнил. уг.).
Государств. Банк — Светланская, 71 (Пушкинская, 8).
Государств. Университет — Светланская, 75 (угол Пушк. и Ключ., 10/1); Всеволода Сибирцева, 21 (общежитие).
ГПУ — Дзержинского, 24/3 и 26/5.
Губземотдел — Верх.-Портовая, 9, 48 (Эгершельд).
Дальбанк — 25-го Октября, 12; Дзержинского, 3.
Детский приют — Айвазовского, 9 (Седанка).
Дирекция маяков и лоций — Корабельн. набережн., 23.
Доброфлот — Кораб. набережн., 9; Ниж-Портовая, 3.
Дом отдыха военного кооператива — 8-ая улица (19 верста).
Завод винный Госуд. — Центральный пр., 64 и 61-ж.
Завозные городские склады — Китайская, 2.
Инвалидный дом — Маковск., 3 (Седанка).
Интендант. склады — Южно-Светл., 92 (Чуркин).
Ипподром — Беговая, 6 (Гнил. уг.).
Китайское консульство — Пушкинская, 19.
Китайское общество — Амурская, 21.
Коммун. Банк — Светланская 12; 4-я Рабочая, 30.
Комхоз—Авраменко, 1 (Эгерш.); Аксаковск. пер., 2/22; Анатомич. туп., 2, 4, 14; Батарейная, 12; Берегов., 12; Бородинск., 65, 70; Бурн. мыс. дорога, 2; Верх.-Портовая, 25; Верх.-Славянская, 9; Володарского, 2, 13/6; Воронова, 14, 24; Врачебн. пер., 2; Всев. Сибирц., 14, 26, 53, 55, 57, 72, 76, 82, 84; Горная, 38; Двадцать Пятого Октября, 7/2, 18/22, 20, 23/20, 61, 63; Дигер. пер., 3; Ермаковск., 20; Засулич, 1 (Эгерш.); Ивановск., 57, 59; Инженер. туп., 3; Китайск., 5, 18, 32, 40, 42, 54; Комаровск., 26/25, 33, 40; Кораб. набер., 1, 3, 5; Корейск., 13, 34; Корейск. пер., 5; Короленко, 6/11 (Океанск.); Корякина, 33; Лазаревск., 23, 29; Лазо, 4, 17; Лесн. пер., 2, 3; Линевича, 3, 42; Линейн., 13; Мальцевск., 15, 21; Матросская 2-ая, 1; Матр. 4-ая, 17; Матросск. 6-я, 14; Мельникова, 15, 67; Мещанск., 4;

Морск. 1-ая, 15; Набережн., 4; Ниж.-Портовая, 4, 22; Никифор., 4; Новгор. пер., 18; Партиз. пр., 55, 59, 69; Пекинская, 18; Первого Мая, 9, 38, 40, 42; Пихтовая, 83, Покровская 12, 18, 17, 21; Портовая, 4; Посьетская, 10; Пушкинская, 2, 9, 11, 13, 18, 20, 25, 87, 109, 115; Рабочая 3я, 55; Рабочая 5-я, 14; Рабочая 6-я, 10/5; Рабочая 7-я, 64; Рабочая 10-я, 21; Рылеева, 1 (Эгерш.); Светланск., 11/25, 13, 22, 25, 27, 38, 52, 57/2, 59, 64, 65, 67, 69, 90, 119, 149, 223; Селенгинская, 11, 14, 34/9; Славянск., 1/16, 22; Снеговая дор., 35 (Дол. 1 Речки); Софийская, 3, 5, 7, 9; Суйфунская, 8, 13, 14, 19, 20, 21, 26, 29/35, 36, 40; Сухановская, 1, 27, 31; Типовая, 1, 20; Тобольск., 21, 23,25, 27, 29; Тюремная, 1, 4, 10, 18, 22, 24; Шишкина, 6, 45, 47, 52 (Седанка); Чирикова, 11 (Океанск.); Энгельса 6 (Эгерш.).

Корейское О-во — Хабаровская, 8.

Крематорий — Областн. дор., 42 (Пл. 6 в.).

Кумирня кит. — Корейская, 30.

Кумирня японск. — Врачебн. пер., 1/10.

Морсл — Гайдамакская, 1; Заводск., 1; Ивановская, 2; Кооперат. пер., 1; Корякинск., 1; Никифоровская, 2.

Морская лесопилка—Южно-Светл., 4, (Чурк.)

Морской флигель № 5 — Светланская, 106.
» » № 48 — » 66.
» » № 48-а — » 68.
» » № 48-б — » 70.
» » № 48-в — » 72.
» » № 48-г — » 74.
» » № 48-д — » 76.
» » № 48-е — » 78.
» » № 48-ж — » 80.

Морской Штаб — Светланская, 47/3.

Наркомзем — Суйфунская, 31/36.

Наркомпрос — Пушкинская, 14,16.

Наркомпуть — Верх.-Портовая, 15, 17, 19, 21; 25-го Октября, 16 (Таможня); Крапоткина, 2 (Эгерш.); Линейная, 54, 60; Ниж.-Портовая, 6, 28, 30, 32, 34; Розничн., 3, 6, 8, 16 (Эгерш.); Рыбинск., 8, 9, 10, 11, 12, 13, 14, 15, 16, 17, 18, 19, 20, 21, 22, 23, 24, 25, 26, 27, 28, 30 (Эгерш.); Элеваторн., 1, 3 (Эгерш.); Ярославская, 5, 7, 21 (Эгерш.).

Наркомфин — Берегов., 4; Верх.-Портовая, 2 (Госкасса); Посьетская, 40; Пушкинск., 23; Светланская, 44.

Народный Дом — Володарского, 5.

Нарсвязь — Китайская, 24 (Телетр.); Светланская, 41 (Почта).

О-во изучения Амурского края — Первого Мая, 6/5.

О-во Приморское Лесное — Вокзальн., 30 (Сад-город).

» **Спасения на водах** — Светланская, 56.

Питомник городской — Успенского, 3/5. (Океанская).

Почта — Светланская, 41.

Приморск губ. дом лишения свободы — Партизанский пр., 12.

ПЭТ (Промышл. Экономич. Техникум)—Сухановская, 8/7.

Рыбоохота—Клубн. пер., 1/17; Первого Мая, 2.

Санаторий Дальгубздрава—Гражданск., 13 (Сад-Город).

Сибирск. Флотск. Экипаж—Светланск., 108.

Сибкредсоюз—Пушкинская, 63.

Сибсельскосоюз—Амурск., 45; Суйфунск., 16; 6-ая ул., 2/41 (19 в.)

Совнархоз—Водопроводн., 21/21; Народн. пр., 28, 32, 34, 36, 38, 41, 43 (Мельница); Шишкина, 49 (Сед.)

Союз Совработников—Просека, 36 (19 в.); Пушкинск., 27/3; 5-ая ул., 8 (19 в.); 4-ая ул., 7 (19 в.)

Старообрядческ. церковь—Океанск. пр., 11/14.

Телеграф—Китайская, 24.

Торгфлот—Авраменко, 2 (Эгерш.); Батарейн., 20; Береговая, 3; Вер.-Портов., 6, 11, 13, 35; Кедровая, 17 (Чурк.); Нижн.-Порт., 1, 5, 8, 10, 20; Плещеева, 3, 6 (Эгерш.); Складочн., 4 (Эгерш.); Улисская, 2, 5, 11 (Чурк.); Ясеневая, 8 (Чурк.).

Уссур. жел. дор.—Ангорск., 1/4 (2 Реч.); Аскольд., 17, 19; Березовая, 23 (Чурк.); Вер.-Портовая, 1, 3, 5, 8 (Водокачка), 55; Горная дор., 1 (Дол. 1 Р.); Двинская, 11/2 (Пл. 6 в.); Двадцать пятого Октября, 6; Деревенск., 4 (Дол. 1 Р.); Импортн. 8, 10, 11 (Эгерш.); Маковск., 52 (Сед.); Ниж.-Порт., 2, 7, 9, 11, 12, 13, 14, 16, 18, 24, 26; Партиз. пр., 71/8; Плещеева, 5, 7, 8, 9, 10, 16 (Эгерш.); Поселковая, 3 (Дол. 1 Р.); Рыбинск., 25 Эгерш.); Светланская, 19; Симбирск., 1, 2, (Эгерш.); Снеговая, 1, 3, 5, 7, 9 (Дол. 1 Р.); Элеваторн., 2, 4, 5, 6, 7, 8, 9, 10 (Эгерш.).

Центр. Раб. Кооп. (Ц. Р. К.)—Белинск., 13/1 (Океанск.), Маковск., 30 (Сед.)

Центросоюз—Державинск., 69; Светланск., 14, 36/4.

Чехо-словацк. конс.—25 Октября, 3.

Электрич. станция Ц. Р. К.—Маковск., 24 (Седанка).

Электрич. станция городск.—Тюремн., 20.

» » **Торгпорта**—Транспортн., 41/30 (Эгерш.)

Японского консульства—Пекинск., 20/7.

ТОРГОВО-ПРОМЫШЛЕННЫЙ УКАЗАТЕЛЬ

гор. Владивостока.

УНИВЕРСАЛЬНЫЕ МАГАЗИНЫ.

И. Я. Чурина и К-о, преемники торг.-пром. т-во **А. В. Касьянов и К-о.**
Контора,—Светланская, с. д.; тел. 88.
Гл. магазин, — Светланская, с. д.; тел. 535.
Т. Д. Кунст и Альберс.
Контора,—Светланская, с. д.; тел. 85.
Главный магазин,—Светланская, с. д.; тел. 2—40.
Отделения: 1) Аптекар. тов., — Светланск., с. д., 33.
2) Винно - бакалейное, — Светланская, с. д.
3) Железн. и скобяные товары,—Светланск., с. д.; тел. 76.

АВТОМОБИЛЬНЫЕ ПРИНАДЛЕЖНОСТИ.

«Бекос» 25 Окт., 7, тел. 10—09.
«Дальгоссельсклад», В.-портов., 29, тел. 6—42 и 1—78.
Кунст и Альберс, Светланск., 33, тел. 76.
«Цумт», Ул. 25 Окт., 23.

АГЕНТСТВА.

А. Железнодорожные.

Международное О-во спальных вагонов (Wagons Lits) Ул. 25 Окт., 21, тел. 1—84.
Уссурийской жел. дор. Коммерческое, 25 Окт., 6, тел. 5—14.

Б. Пароходные.

Амурское Госуд. Светланская, 23, тел. 13—04.
«Доброфлот» Светланск., 12, тел. 3—21.
Кейзерлинг, Г. Г. Коммерческ. пристань, тел. 14—29 и 14—30.
Кунст и Альберс, Светланск., 35, тел. 3—40
Хаяси, Я. Пекинск., 27, тел. 1—62.

В. Телеграфные.

«Кта» 25 Окт., 7.
«Роста» 25 Окт., 7.

Аптеки.

Бернштейн, бр.. Светланск., 37, тел. 62.
Грюнберг, Вторая Речка.
Губернская, Светланская, 24, тел. 5—93.
Губернская № 2, Светланск., 113, тел 4—01.
Лю-су-ли, (кит.) Семеновск., 3.
Лян-ю-вен, (кит.) Ул. 25 Окт., 35.
Мацушито, (яп.) Ул. 25 Окт., 45.
Овсеенко, Н. Т. и Эйтингон, Б. С. Светланск., 104, тел. 37.
Пео-ян-цзы, (кит.) Семеновск., 9.
«Первореченская», Северн. пр., 17.
«Провизоров, Т-во», Светланск., 10, тел. 12—83.
Сы-хай-чжан, Ул. 25 Окт., 41.
Товбина, Седанка.
Химиков коллектива, Светланск., 29, тел. 7—16.
Шарапова, Н. И., 1-я Морск., 2, тел. 4—96.
Шохор, Бр. Я. и М., Китайская, 19, тел. 24.
Юн-шуй-тай, 25 Окт., 34, тел. 14—64.
Ян-вен-куй, (кит.) Ул. Дзержинского, 19.
Эрдрейх, Л. И. Светланск., 114.

Аптекарские магазины.

Бондаревской, С. Ц., Светланск., 13.
Госмагазин, (б. Келлер), Светланск., 59, тел. 9—84.
Госмагазин, (б. Келлер), Светланск., 27, тел. 53.
«Дальтотат», Пекинск., 33.
Деге, Л. И., Светланск., 21.
Лю-су-ли, Семеновск., 3.
Лян-ю-вен, Ул. 25 Окт., 35.
Мацушито, (яп.) Ул. 25 Окт., 45.
Минкин и Глотер, Корейск., 6, тел. 15—31.
Орлов, П. М., Светланская, 217.
Пео-ян-цзы, Семеновск., 29.
«Провизоров Т-во», Светланская, 10, тел. 12—83.
Сы-хай-чжан, Ул. 25 Окт., 41.
Ян-вен-куй, Ул. Дзержинск., 19.
Яворского и Рогальского, Северн. пр., 17,

Бакалейные.

Бальцаржак, И. И., Семеновский базар, 19.
Ван-чан-мао, Семеновский базар, 1.
Ван-чжи-сын, Семеновский базар, 25.
Ван-шин-чан, Семеновский базар, 22.
Да-ши-чжун, Семеновский базар, 58.
Дзяо-тан-ин, Сретенская, 13.
Ду-бен-ши, 3-я Рабочая, 29.
Емельянец, Народный просп., 35.
Жиганов, Океанский просп., 16.
Ин-хун-вен, Семеновский базар, 54.
Иоа-моу-фын, 7-я Матросская, 34.
Кен-кай-фу, Китайская, 8.
Кунст и Альберс, т. д., Светланская, 35, телефон 2—40.
Кун-чжао-и, Семеновский базар, 45.
Кю-зин-шин, Семеновский базар, 10.
Ли-тай-го, Семеновский базар, 61.
Ли-хун-му, Семеновский базар, 55.
Ли-хун-чан, Семеновский базар, 47.
Лу-шин-ю, Пушкинская, 73.
Лю-ин-тин, Светланская, 117.
Лю-тин-цзы, Семеновский базар, 60.
Лю-шень-лунь, Семеновский базар, 42.
Мельников, Н. А., Семеновск. баз., 36.
Мори, (опт.), Китайск., 13, тел. 5—21.
Мунтьян, А. К., Корейск., 20.
Пан-эн-юан, Семеновск. баз., 76.
Плотников и Щев, Т-во, Семеновск. баз., 16.
Попов, К. А., Семеновск. баз., 3.
Сун-лан-сюан. Семеновск баз., 5.
Сун-сио-юй, Семеновск. баз., 6.
Сун-цзя-сен, Семеновск. баз., 39.

Тан-шин-тун, Семеновск. баз., 48.
Тань-шу-тин, Семеновск. баз., 41.
Тен-сио-ку, Семеновск. баз., 24.
Ткаченко, Г. Г., Семеновск. баз., 15.
Тун-сун-ю, Семеновск. баз., 3/4.
Тю-ка-и, Китайск., 48.
Тян-цзоу-ху, Семеновск. баз., 24.
Тянцзоу-ху, Семеновск. баз., 24.
Федечкин, Т-во, Семеновск. баз., 35/36.
Холод, Н. А., Корейская, 8.
Хо-шу-чжан, Семеновск. баз., 46.
Ц. Р. К. (главн. магаз.), Светланская, 49, телефон 1—16.
Ц. Р. К. № 1, Корейская, 39, телеф. 14—17.
Ц. Р. К. № 2, Шефнеровская, 2.
Ц. Р. К. № 3, В.-Портовая, 26.
Ц. Р. К. № 4, Народный пр., 43.
Ц. Р. К. № 5, ст. Седанка.
Ц. Р. К. № 6, ст. Океанская.
Ц. Р. К. № 7, Сад-Город
Ц. Р. К. № 8, Светланская, 136.
Ц. Р. К. № 9, Северный пр., 6.
Ц. Р. К. № 10, Центральный пр., 156.
Ц. Р. К. № 11, Хабаровская, 11
Ц. Р. К. № 12, Дом Лишения Свободы.
Ц. Р. К. № 13, Русский остров.
Ц. Р. К. № 14, м. Чуркин.
Цюй-вуй-цзюн, Семеновск. баз., 37.
Цюй-чжен-хун, Семеновск. баз., 2.
Цюй-чжен-цин, Семеновск. баз., 40.
Чжан-юн-тин, Семеновск. баз., 38.
Чжан-хуа-тян, Никольский пр., 31.
Чжан-вун-као, Семеновск. баз., 43/44.
Чжен-хуан-вунь, Семеновск. баз., 53.
Чжу-чи-чу, Посьетская, 28.
Чистяков, И. Ф., Светланская, 25.
Чурина, И. Я. и Ко, преемники Касьянова, А. В. и Ко, Светланск., 45, тел. 5—35.
Юн-фа-гуан-сы, Семеновск. баз., 82.
Ян-сун-на, Семеновский баз., 59.

Бани.

Ео-фу-кай, (кит.), Косой пер., 2.
И-син-тан, (кит.), 25 Окт., 36, тел. 11—38.
Комхоз № 1, Семеновск., 7, тел. 5—34.
Комхоз № 2, Корейск., 2, тел. 1—45.
Комхоз № 3, Некрасовск., 57, тел. 2—95.
Ли-юн-кю, (кит.), Ул. 25 Окт., 53.
Новицкого, Г. Н., Китайская, 52.
Новицкого, Г. Н., Светланская, 158.
Тотунова Буичи, (яп.), Семеновск., 5.
Юн-кин-тай, (кит.), Ул. 25 Окт., 61.

Банки.

Всеросс. Кооперативный банк (Всекобанк), Светланская, уг. Ул. 25 Октября.
Гонконг-Шанхайский, Ул. 25 Окт., 13, тел. 13—21.
Государственный (Госбанк—Краевая Контора), Светланск., 71, тел. 3—36; тов. отд. 1—38, каб. 8—16.
Дальневосточный (Дальбанк), Ул. 25 Окт., 12, тел. 39 и 12.
Иокогама-Спеши-банк, Светланск., 22, тел. 4—45 и 1—02.
Коммунально-Ломбардный, Светланск., 12, тел. 1—27.
Чосен-банк, Пекинская, 25, тел. 36.

БЕЛЬЕ.

(См. галантерея).

БЕНЗИН.

(См. керосин).

Биллиардные.

Биллиардная, Светланск., 19.
«Одесса», Светланск., 8.
«Спорт», Светланск., 10.

БУЛОЧНЫЕ

«Акрополь», Светланская, 103.
«Астраханская», Океанский пр., 22.
Байладзе, Семеновск. баз., 21.
Беклешева, 3-я Круговая, 26.
Береговский, И. М., Корейск., 18, тел. 6—72.
Биро, Ю А, Китайская, 22.
Быкова, К. П., Суйфунская, 14.
Ван-вый-шу, Дзержинского, 21
Ван-тай, 3-я Круговая, 7.
Ван-фу-тин, Партизанск., 35.
«Венская», Светланская, 146.
Володин, С. Х., Герценск., 14.
Глупак, П. Т., В. Сибирцева, 139.
Греческого Т-ва, Светланск., 53.
Греческого Трудов. Т-ва, Китайск., 27.
Давыдов, Северный пр., 18.
«Европа», Китайск., 11.
Казмодис, 1-я Морская, 14.
Ким-и-ен, Океанский пр., 40.
Коряков, С. И. Северный пр., 39.
Куцакис, Центральн. пр., 14.
Лу-бао-юан, Семеновск. баз., 16.
Мао-сян-гуй, Китайск., 34.
Михалидис, Ф. В., Светланская, 147.
Назикидис, Светланск., 153.
Овечкин, А. Д., 4-я Матросск., 16.
«Парижская», Светланск., 10.
Подойский, Г. М., Мальцевский базар, 41, Пушкинская, 61.
Порецкий, Светланск., 73, тел. 51.
Поспишил, Ф. И., Некрасовск., 24.
«Ростовская», Светланск., 134.
Савранидис, Пушкинск., 18.
Сергиенко, Благовещенск., 18.
Стерлядкина, Китайск., 17.
Сю-чжау-фу, Китайск., 34.
Сю-э-чун, Бородинск., 17.
Танас, В., Северный пр., 43.
Танас Д. П., В.-Портовая, тел. 14—72
Терехов, М. И. и Петров, И. Н., Семеновский базар, 114.

Трубников, Некрасовск., 126.
Тылоновский, А. Г., Некрасовск., 74.
У-зай-хи, Сухановск., 11.
Холод, Н. А., Корейск., 8.
Ц. Р. К., Корейск, 39.
Чан-го-мюй, 25 октября, 51, телеф. 9—73.
Чен-чун-юан, Светланск., 151.
«Эврика», Сухановск., 15.
«Экономическая», Корейск., 4.
«Энергия», Светланск., 154.
Ю-жи-сян, Косой пер., 1.
Юй-зай-чжин. Китайск., 69.
Юн-кин-эн, Заводская, 2.
Ябрусевич, А. У., Луговая, 7.
Ян-джа-лу, 4 Матросская, 15.
Ян-юн-ан, Центральн. пр., 36.

БУМАГА.

Дальбанк (представитель Центробумтреста), 25 Октября, 12, телеф. 39 и 12.
Кубо, Х. и Ко, Суйфунск, 11, кв. 2, тел. 148.
Логинов, Светланск., 21.
Чинарев, Н., Светланск., 41.

БУФЕТЫ.

(См. рестораны).

ВИННО - БАКАЛЕЙНЫЕ И ГАСТРОНОМИЧЕСКИЕ.

Андроника и Ко «Продукт», Светланск., 105.
Андросов, М. В., Центральн. пр., 35.
Бен-де-шин, Светланск., 148.
Ван-би-де, Светланск., 151.
Ван-вен-чжен, Китайск., 14.
Ван-дей-цин, Луговая, 4.
Ван-пей-лин, Суйфунск., 15.
Ван-тао-хуан, Светланская, 73.
Ван-хио-чан, Бородинск., 30.
Ван-цзи-юэ, Лермонтовск., 2.
Ван-цы-гин, Суйфунск., 12.
Гао-жен-зы, 1-я Морск., 14.
Гао-фын-лин, Светланск., 110.
«Гастроном» Т-во, Светланск., 13.
Георгадзе, Вокзальн. площадь, 13.
Го-чин-чуй, Гоголевск., 21.
Греческое Т-во, Светланск., 53.
Ден-цзи-юан, 25 октября, 54.
Дун-чжу-чун, Пушкинск., 37.
Жен-лин-гин, 25 октября, 35.
Жихарева, 25 октября, 7.
Журавель, 25 октября, 10.
Инжелевский, Светланск., 159.
Ираидис, 1-я Морск., 14.
Кунст и Альберс, т. д., Светланск., 35, телефон 2—40.
Кун-шин-тай, Светланск., 165.
Кян-вин-тен, Лермонтовск., 22.
Лин-дун-цин, Светланск., 9.
Ли-туй-чжи, Светланск., 189.
Лиу-ха-фен, Светланск., 155.
Ли-шу-шан, Китайск., 19.
Лы-вин-сы, Центр. пр., 66.
Лю-зан-хо, Толстовск., 41.
Люй-цзы-кин, Пушкинская, 89.
Лю-ке-сун, Ул. Лазо, 23.
Лю-фу-тан, Посьетск., 25.
Макаров, Китайск., 48.
Ни-зу-лин, Светланск., 42.
Пицкен, Дзержинск., 57.
Под-тян-квай, Корейск., 18.
Пол-хюи-то, Центральн. пр., 45.
Пу-ши-цян, Мельникова, 63.
Сан-си-шу, Светланск., 84.
Селезнева, Е. Д., Мальцевск. баз.
Си-фа-дзю, Всев. Сибирцева, 141.
«Стелла» Милас, Н. Г., Светланск., 40.
Сюй-сю-чжен, Тигровая, 25.
Сун-чин-и, Северн. пр., 9.
Сун-ды-чин, Корейск., 24.
Сун-ки-цзен, Некрасовск., 89.
Сун-ли-бин, 25 октября, 73.
Сю-жен-ден, Китайск., 19.
Сюй-пи-цзуй, Северн. пр., 12.
Тун-шун-чжун, Китайск., 71.
Тхын-юн-чан, 1-я Рабочая, 12.
Тян-фу-эн, Светланск., 40.
«Универсаль», Китайск., 19.
Фун-зун-ин, Светланск., 145.
Фун-фын-юн, Корейск., 22.
Фу-тай-зан, 25 октября. 26.
Хамамото, 25 октября, 36.
Хуа-фын-хао, Бородинск., 24.
Цзан-цун-хоу, Мальцевск., 10.
Цин-хун-тао, Гоголевск., 37.
Ц. Р. К. (см. бакалейн. торг.).
Цуй-тан-тин, Светланск., 142.
Цюан-бао-шань, Светланск., 143.
Цюй-юй-шань, Некрасовск., 128.
Чан-си-юй, Северн. пр., 36.
Чан-тий-ху, Пушкинск., 29.
Че-зи-чжун, Светланск., 21.
Чередниченко, Некрасовск., 85.
Чжан-ка-кин, 1-го мая, 18.
Чжан-хио-и, Светланск., 115.
Чжао-ан-шан, Центральн. пр., 152.
Чжио-тин, Светланск., 4.
Чжоу-бао-шу, Китайск., 27.
Чин-юй-цун, Мельникова, 77.
Чин-юн-цзун, 1-я Северн., 15.
Чурина И. Я. и К-о, преемн. торг.-пром. Т-во.
Касьянов, А. В. и Ко, Светланск., 45, телефон 5—35.
Шин-цин-сан, 1-я Северн., 6.
Юй-вуй-шен, Светланск., 156.
Юй-цзе, Амурск., 45.
Юй-чан-чжен, Бородинск., 17.
Ю-тун-лин, 2-я Морск., 6.
Ю-шун-лин, Корейск., 36.
Ян-чин-тян, Северн. пр., 14.
Ян-юй-ин, Толстовск., 75.
Ян-ю-чжун, Корейск., 40.
Ян-бао-куй, уг. Светланск. и 25 окт.

ВИНОТОРГОВЛЯ.

Госвинсклад № 1, Светланск., 29, телефон 9—79.
Госвинсклад № 2, 25 окт., 21.
Дальневосточное Виноделие, Светланск., 27.
Кунст и Альберс, Светланск., 33, тел. 2—40.
Мечик, И., Ул. 1-го Мая, № 4.
«Океан», 25 окт., 23, тел. 2—50.
Чурина, И. Я. и Ко, преемн. т.-пр. Т-во, А. В. Касьянов и Ко, Светланск. 45, телефон 5—35.

ГАЛАНТЕРЕЯ.

Балахнов, В. Е., Мальцевск. баз., 55.
Брандт, И. И., Мальцевск. баз., 35.
Броздунов, Семеновск. баз., 5/4.
Ван-нэи-ин, Китайск., 23.
Гаврилов и Ко, Ул. 25 Окт., 20.
Генчевский, В. С., Назаренко, П. С. и Овсянников, П. Г., Семеновск. баз. 43.
Грушко и Чернега Т-во, Светланск., 15 телефон 1—70.
Гусев, Е. Е., Светланская, 35.
Дальторг, Светланск., 15, тел. 3—96.
Дворкин (бывш.), Светланск., 35; тел. 7-92.
Ин-не-бао и Кян-Чжун, Семеновск. базар, 1/131.
Калашников, В. И., Мальцевск баз., 14.
Камимото, Светланск., 9, тел. 15—05.
Койке, Е., Светланск., 9.
«Коробейник», Мальцевск. баз., 27.
Кремер, Н., Светланск., 17.
Кунст и Альберс т. д., Светланск., 33, телефон 2—40.
Кучеренко, Мальцевск. баз., 38.
Ли-хо-чин, Китайск., 11.
Мирза-Оглы, Семеновск. баз. 12.
Московское Торг. Т-во, Светланск. 7, телефон 2—32.
Мясников. Д. Н., Светланск., 27.
Петров, Н. С. и Ко, Светланск., 9.
Ржонсницкая, Х. Д., Мальцев. баз., 42-а.
Русско-Швейцарское Торг. Т-во, Светланская, 8.
Сакагучи, Светланская, 1.
Сонфашин, Пекинская, 5, тел. 4—99.
Ты-фа-чин и Ко, Китайск., 9.
Удалова, Е. М., Светланск., 11.
Фукумото, Семеновск., без, 2.
Фун-хо-зан и Ко, Джен-пей-джи, Пекинская, д. Попова; тел. 3—47.
Хаджиев, Х., Семеновск. баз., 10.
Хаяси-Иоко, Светланск., 7.
Ц. Р. К. (Главный. маг.), Светланск., 49; тел. 1—66.
Чурин, И. Я. и Ко, преемн. Касьянов, А. В. и Ко, Светланск., 45; тел. 5—35.
Шередеко, А. И., Семеновск. баз., 26.

ГАЛОШИ

(см. обувь).

ГАСТРОНОМИЧЕСКИЕ

(см. вин.-бак.).

ГОТОВОЕ ПЛАТЬЕ.

«Американский базар» — Семеновск. баз., Корейская ул.
Кунст и Альберс, Т. Д., Светланская, 35, тел. 2—40.
Михалев и Митюшин (спец-одежда), Светланская, 18.
«Оборот» Т-во — Светланская, 11.
Петров Н. С. и Ко—Светланская, 9.
Петроградский магазин — Светланская, 7.
«Сибторгком» — Светланская, 12.
Товарооборот Т-во (спецодежда)—Светланская. 12, тел. 8—24.
Ц. Р. К. № 15,—Светланск., 20; тел. 1—01.
Чурина, И. Я. и Ко, преемн. торг.-пром. Т-во, А. В. Касьянов и К-о, Светланск., 45; тел. 5—35.

ГОСТИНИЦЫ И НОМЕРА.

А. Гостиницы.

«Версаль», Светланск., 10, тел. 4—24 и 87.
«Золотой Рог», уг. Светланск. и 25 Окт.; тел. № 1—00.
«Сакма», японск., Семеновск., 20.
«Централь», Светланск., 11; тел. 60.

Б. Номера.

«Амурское Подворье», 1-я Морская, 10.
«Бристоль», Ул. 25 Окт., 9; тел. 3—53.
«Европа», 1-я Морская, 16.
«Львов», 1-я Морская, 9; тел. 3—70.
«Пассаж», Корейская, 4.
«Ростов», Бородинская, 19.
«Ставрополь». Бородинск., 20.
Филлера, А. А., 1-я Морская, 8.
Фусоша, Пекинская, 25; тел. 10—67.
«Эрмитаж», 1-я Морск., 12.
Танака, Пекинск., 27.

ДЖУТ.

Браун, Дж. А.,—25 Окт., 15; тел. 11—32.
Кунст и Альберс, Т. Д.,—Светланск. 33, тел. 2—40.
«Цумт», Ул. 25 Октября.

ДРОВА.

(См. топливо).

ЖЕЛЕЗО-СКОБЯНЫЕ.

Англо-Датская Ко, Светлакск., 14; тел. 12—54.
Бендерюк, Ф. Ф., т-во, Светланск., 145.
Валицкий, Г. И. и Гржановский, Л П., — Светланская 36.
Гальберт и Тернблюм, Светланская, 12; тел. 11—47.
Жгулев, Смирнов и Ко, Светланск. 25; тел. 14—92.

Торговый Дом
Жгулев, Смирнов и К°
Владивосток.
ОПТОВО-РОЗНИЧНАЯ ПРОДАЖА
Железно-Скобяных и Москательно-Окрасочных товаров.
ТЕЛЕФОН № 14—92.

Карлик, С. М., Корейская, 4.
Кунст и Альберс, Т. Д., Светланская 29; тел. 76.
Матадзи-Ито, «Токиоя», Ул. 25 Окт., 43.
Симидзу С. и Ко, Китайск., 7; тел. 10—23.
Симидзу С., Китайская 7; тел. 10—23.
Тань-чжао, Семеновск. баз., 63.
Филатов, П. К., Корейск., 6; тел. 69.

П. К. ФИЛАТОВ
Корейская, 34, (против Семеновского базара).
Телефон № 69.
Специальный магазин
ЖЕЛЕЗНО-СКОБЯНЫХ и
МОСКАТЕЛЬНО-ОКРАСОЧНЫХ ТОВАРОВ.
Большой и постоянный выбор дверных, оконных и печных приборов, инструментов всех ремесл и пр.
Цемент, стекло, краски сухия и масляныя, менеральныя масла, олифа.

Холод, Н. А., Корейск. 8; тел. 3—79.
Христиан Хольстейн, Светланск. 44; тел. 7—28.
«Цумт», Ул. 25 Окт., 23.
Чурина, И. Я. и К-о, преемн. торг.-пром. т-во А. В. Касьянов и К-о, Светланская 45; тел. 5—35.
Шелягин, П. П., Семеновск. баз., № 15.
Электро-скобяное т-во, Светланская, 17.

ЖЕЛЕЗО СТАРОЕ.

Абраменко, Ф. Е., Семеновск. баз., л. № 61.
Амельянов, А. И., Семеновск. баз., л. 16.
Бауце, Я., Семеновск. баз, 52.
Болтушина, Семеновский баз, 52.
Беланова, Семеновский баз., 18.
Бенецкая, Семеновск. баз., 17.
Ван-гуй-чин, Семеновский баз., 54.
Венарди И. М., Семеновский баз., 93.
Воронина, Ф. С., Семеновский баз., 21.
Глебова, И. Ф., Семеновский базар, 3.
Григорьева, Г. Я., Семеновский баз., 133.
Данько, Я. И., Семеновский базар, 1.
Евтуха, Е. Д., Семеновский баз., 15.
Емельянова, Д. И., Семеновский баз.. 14.
Зайцевой, Л. С., Семеновский баз., 19.
Капралова, В. А., Семеновский баз.. 11.
Копарчук, А., Семеновский базар, 78
Котова, Н. М., Семеновский базар, 2.
Красножан, Ю. Е., Семеновский баз., 22.
Кузнецова, Н. А., Семеновск. баз.. 77.
Кукина, И. Е., Семеновский баз., 23.
Ли-цзин-лин, Семеновский баз.. 51.
Лю-лен-ву, Семеновский баз., 57.
Лю-цзин-нан, Семеновский баз., 53.
Люй-ши-чин, Семеновский баз., 55.
Нан-кин-лук, Семеновский баз.. 4.
Перелыгина, А. И., Семеновский баз., 7.
Пу-ден-фан, Семеновский баз., 60.
Солдатова, А. Г., Семеновский баз.. 9/10.
Сун-юй-сун, Семеновский баз.. 147.
Хомонова, Р. Д., Семеновский баз., 20.
Хо-цзин-ды, Семеновский баз., 6.
Фролова, П. С., Семеновский баз.. 5.
Шихов, А. И., Семеновский баз., 79.
Юй-лен, Семеновский баз., 59.
Ян-фу-вен, Семеновск. баз., 146.

ЖМЫХИ

(См. зерновая и семенная торговля).

ЗАВОДЫ.

Верфи.

Бринер Т. Д., мыс Чуркин.
Торгового Порта, мыс Чуркин.

Винодельный.

Госпердприятие «Океан», Центральный пр., 66/72, тел. 1—08, 10—64.

Дроболитейный.

Зильберглейт, С. И., Рюриковская ул., 368.

Квасоваренные.

Ван-сюй-мин, 2 Круговая 15, тел. 4—92.
Ли-вен-зин, Океанский пр., 37.

Сун-ды-чин и И-шин-лун, Корейск. 4, тел. 13—70.

Кирпичные.

Биль, Г. Г. и Тахадзе, М. Г., Первая Речка.
Кустер, И. И., Первая Речка.

Кожевенные.

Хаймович, М. М. и Ко, ст. «Океанская», Ключевая, 6, тел. 6—01 и Светланская, 12,
Черемисов, В. А., Вторая Речка, близ станции.
Чин-ю-тан, Хабаровская, 49.

Консервные.

Госпредприятие «Океан», Центральный пр., 66/72, тел. 108 и 10—64.

Костемольный.

Лопатин, И. Л., Народный пр., 20, Писаревская, 17.

Красильный.

Малина, Н. Ш., Светланская, 114.

Лесопильные.

Блякин, С. Т., Мельникова, 114, тел. 8—95.
«Дальлес», Светланск., 44, тел. 3—16, 3—07 и 15—21 (каб. дир.).
Лебединского, Н. Е. и Лепарских, А. И., Тюремная.
Синкевич Бр. Т Д, Корейская, 69.
Трофимова, М. В., Куперова Падь.

Маслобойные.

Ван-мин-ву, Партизанский пр., 20.
Вен-тун-ха, Тюремная, 12.
Де-ки, Екатерининская, 15, тел. 1—12.
Лю-зен-дин, Бородинская, 17.
Сун-тай и Кун-тун-чен, 2 Круговая, 10, тел. 2—37.
Шуй-зю-сян, Амурская, 40.

Механические.

Воронкина, И. М., (чуг.-лит.), Федоровская, 2, тел. 6—78.
Дальневосточный, Шефнеровская, 2, тел. 2—90, 8—28 и 2—19.
Жебровского, С. З., Абрекская, 4.
Мошанов-Москаленко, Т-во, 7 Матросская, 4.
Стемпковского, К. Ф., (маст.), Дзержинского, 19, тел. 7—91.

Мыловаренные.

Деденев, П. П., 2-я Северная, 11, тел. 5—82.
Тевер и Ружицкий Т-во, Железнодор., 3, тел. 3—92.
Фицер, И. М. и Ко, Светланская, 119, тел. 3—12.

Пивоваренные.

«Глобус», Нов. Голубиная Падь, тел. 8—82.
«Ливония», Крыловская, 10, 12, 14, тел. 4—31.
Марек, В. А., Седанка, 6 верста.
Первый Прим. Пиво-Медов. завод, Некрасовская, 15.
Тун-хо-кюй, 25 Окт., 42, тел. 15—64.
Ян-юн-хи, Центральн. пр., 25.

Пимокатный.

Закржевский, б. Диомид.

Рисоочистительные.

Петерец, В. В. и Хошинтан и Ко, Дзержинского, 6, тел. 1—71.
Сеноо, Семеновская, 34.

Свечные.

Мори и Ко, «Красная Звезда», (адрес не сообщен).
Петерец, В. В., Хошинтан и Ко, Дзержинского, 6, тел. 1—71.
Русско-Азиатского Торг. Т-ва, Светланская, 1; тел. 5—15.
Син-джоу-сю, Пекинская, 5.
Тевер и Ружицкий Т-во, Железнодорожный пр., 3, тел. 3—92.

Стекольные.

Старцева, А. Д. Н-ки Т Д., Светланская, 67, тел. 1—03.

Судостроительные.

Бринер Т. Д., 25 Октября, 15, тел. 5—42.
Дальневосточный, Шефнеровская, 2, тел. 2—90 и 2—21.

Уксусной эссенции, клюквен. экстракта.

Ван-ден-зин, Корейская, 24.
«Вулкан», Пекинская, 7, тел. 11—88.
Кобаяси, Пекинская, 11.
«Луч», Дзержинского, 7, тел. 2—57.
Сюй-мин, 2 Круговая, 15.

Химические.

Белого, В. А., (б. «Вулкан»), Пекинская, 11.
Левитского, М. Г., Алтайская, 51.
Лопатина, И. Л., Писаревская, 17.

Чугунно-литейные.

Воронкина, И. М., Федоровская, 2, тел. 6—78.

Ящичный.

Блякин, С. Т., Мельникова, 114, тел. 8—95.

ЗЕЛЕННЫЕ И ОВОЩНЫЕ ТОРГОВЛИ.

Ван-лан-тин, Мальц. баз. 48.
Ван-чан-мао, Семен. баз. 1.
Ван-чжи-сын, » » 25.
Ван-чун-ки, » » 34.
Ван-шин-чан, » » 22.
Вен-хин-фу, » » 57.
Вян-ли-хо, » » 2.
Да-ши-чжун, » » 58.
Ин-хун-вен, » » 54.
Кун-чжао-и, » » 45.
Кю-зин-чин, » » 10.
Кюй-бао-сен, Мальц. баз. 65.
Ли-вин-би, Семен. баз, 171.
Ли-ки-сян, Семен. баз., 19, тел. 2—20.
Ли-тай-го, Семен. баз., 61.
Ли-хо, Мальц. баз., 49.
Ли-хун-му, Семен. баз., 55.
Ли-хун-чан, » » 47.
Лю-тин-цзи, » » 60.
Лю-хио-тын, Мальц. баз., 61.
Лю-шень-лунь, Семеновск. баз. 42.
Сун-лан-сюан, » » 5.
Сун-сио-юй, » » 6 и 7.
Сун-цзя-сен, » » 39.
Тань-шу-тин, Семеновск. баз. 41.
Тань-шун-тин, » » 41.
Тен-сио-ку, » » 24.
Тун-сун-ю, » » 3/4.
Тын-чан-хи, » » 1.
Тян-цзоу-ху, » » 24.
Хо-чан-ся, » » 6, тел. 4—38.
Хо-шу-чжан, Семеновск. баз. 46.
Цзин-цзин-хун, Мальц. баз. 63.
Цуй-вуй-цзюн, Семен. баз., 37.
Цюй-чжен-хун, » » 2.
Цюй-чжен-цин, » » 40.
Чжан-чжи-си, Мальц. баз., 51.
Чжан-юн-тин, Семен. баз., 38.
Чжин-дэ-син, » » 33.
Чжон-вун-као, » » 43/44.
Чжу-цы-у, Мальц. баз., 54.
Чо-да-вин, Мальц. баз., 62.
Чуан-чун-е, Семен. баз., 167.
Юан-тун-ми, » » 169.
Юан-цзи, » » 30.
Юан-чин, » » 28.
Ян-сун-ма, » » 59.

ЗЕМЛЕДЕЛЬЧЕСКИЕ ОРУДИЯ.

Бекос, 25 Октября, 7, тел. 10—09.
Гальберт и Тернблюм, Светланская, 12, тел. 11—47.
Дальгоссельсклад, В.-Портовая, 29, тел. 6—42 и 1—78.
Кунст и Альберс, Светланск., 31, тел. 13—91.
Сибсельскосоюз, Светланская, 5, тел. 9—22.

ЗЕРНОВАЯ И СЕМЕННАЯ ТОРГОВЛИ.

Ань-цзи-чен, Семен. баз., 1.
Ван-су-пу, Семен. баз., 100/179, тел. 4—77.
Ван-сю-кин, Семен. баз., 23.
Зи-чжен, Семен. баз., 31.
Зу-хун-вян-тун-ши-хин, Семен. баз., 176.
И-сун-тай, Семен. баз., 127.
Кюй-ю-тян, Семен. баз., 25.
Сюй-он-мин, Семен. баз., 27.
Тун-шун-сян, Пекинская, д. Попова, тел. 4—76.
Цюй-лю-сан, Семен. баз., 106.
Цюй-юн-тан, Семен. баз., 99.
Чан-цзи-чен, Семен. баз., 126.
Чжан-цзи-тун, Семен. баз., 29.
Юн-зын-шин, Семен. баз., 101/102, тел. 4—61.
Ян-мин-шан, Семен. баз., 152.

ЗУБОВРАЧЕБНЫЕ ПРИНАДЛЕЖНОСТИ.

Кан, Г. К., Светланская, 27, тел. 2—01.

ИГРУШКИ.

«Игрушечка», Светланская, 35.
Кунст и Альберс, Светланская, 33, тел. 2—40.
Чурина, И. Я. и Ко—Преемники, **Касьянов, А. В. и Ко**, Светланск., 45, тел. 5—35.

ИЗВЕСТЬ.

Джо-ли-хи, Семеновск. баз., 121.
Цун-лин, Семеновск. баз., 126/127.
Чао-чин-сан, Семеновск. баз., 120

ИМПОРТ,

(См. конторы).

КАНЦЕЛЯРСКИЕ ПРИНАДЛЕЖНОСТИ,

(см. писчебум. маг.).

КАФЕ.

(Кофейные).

«Босфор», Светланская, 11.
«Европейская», Светланская, 49.
Курупи, Светланская, 35, тел. 11—24.
«Международная», Китайская, 3.
«Центральная», Светланская, 13, тел. 9—08.

КЕГЕЛЬБЫНЫ.

Варша, 25 Октября, 27.
«Для всех», Китайск., 15.
Косманова, Светланск., 151.
«Оборотный», Китайск., 19.
«Русский», Китайск., 16.
«Русский Кегельбан», Светланск., 82.

КЕРАМИКА.

Кунст и Альберс, Светланская, 33, тел. 13—91.
Старцева, А. Д., Н-ки Т/Д., Светланск., 67, тел. 1—03.
Чурина, И. Я. и Ко—Преемники **Касьянов, А. В. и Ко**, Светланск., 45, тел. 5—35.

КЕРОСИН.

«Керосин» (б. Равве, Н. А.), 25 Октября, 22, тел. 4—42.
«Нефтесиндикат» (к-ра), 1-го Мая, 14, кв. 3, тел. 2—12 и 2—17.
«Нефтесиндикат» (склад), Первая Речка, тел. 2—02.
Цзик-итай, Пекинская, 18, тел. 99.

КНИГОТОРГОВЛЯ.

Вишневского, Светланск., 105.
«Книжное дело» (б. Госкнига), Светланск., 43, тел. 5—38 и 3—64 (к-ра).
Комхоза склад, Светланск., 69.
Красного Студенчества (организ.), Светланская, 75.
Новодерова, Китайск., 3.

КОЖЕВЕННЫЕ ТОРГОВЛИ:

Андреева, М. В., Семен. баз., 4.
Ван-цзян-суан, Семен. баз., 11.
Горлова, В. Т., Семен. баз., 2.
Дальторг, Светланск., 15, тел. 3—96.
Кайдалова, М. П., Семен. баз. 5.
Надеиной, Е. С., Семен. баз., 30.
Наполова, И. М., Семен. баз., 12.
Насеников, Н. И., Семен. баз., 1.
Оасиоко, Пекинск., 19.
Старчило, Г. Т., Семен. баз., 38.
Сун-шоу-цзун, Семен. баз., 121/122.
Трушковский, Я. П., Семен. баз., 10.
Ян-цзы-чжан, Семен. баз., 135.
Ян-шун-юн, Семен. баз. 12/13.

КОНДИТЕРСКИЕ.

Биро, Ю. А., Китайск., 22.
Бравато, Светланск., 115.
Быкова, К. П., Суйфунск., 14.
«Европа», Китайск., 11.
«Европейская», Светланск., 49, тел. 7—52.
Икеда, Китайск., 21.
Курупи, А. И., Светланск., 35, тел. 11—24.
Маа-сян-гуй, Китайск., 34.
Михалидис, Ф. В., Светланск., 147.
«Парижская», Светланск., 10.
Подольский, Г. М., Пушкинск., 61.
«Ростовская», Светланск., 134.
Стерлядкиной, Китайск., 17.
«Центральная», Светланск., 13; тел. 9—08.

КОНДИТЕРСКИЙ ТОВАР.

Ц. Р. К., (главн. маг.), Светланск., 49; тел. 1—16.
Карсон-Лилькуль, Светланск., 53.
Ногтев (шок.), Ул. 25 Окт., 13.
Ткаченко, Г. П., Светланск., 1, тел. 5—31; Светланск., 35.
Тун-фа-шин, Пекинск., 3, тел. 4—35.

КОНСЕРВЫ.

Кунст и Альберс, Светланск., 33, тел. 2—40.
«Океан», 25 Октября, 23, тел. 2—50.
Чурина, И. Я. и Ко—Преемники, Т/Пр. Т-во, А. В. Касьянов и Ко, Светланск., 45, тел. 5—35.

КОНТОРЫ.

а) Агентурно-комиссионные.

Бринер и Ко, 25 Окт., 13, тел. 18.
Кунст и Альберс, Светланск., 33, тел. 85.
Мори-Шотен, Маркеловск. пер., 4, тел. 4—48.
Мюллер, Я. и Ко, Маркеловск. пер., 5, тел. 14—00.
Приамурская Торговая К-о, Светланск., 1, тел. 4—55.
Тайсио Иоко, (Сайкава), Семеновск., 28, тел. 10—76.

б) Банкирские.

Гонконг-Шанхайский Банк, 25 Окт., 13, тел. 13—21.
Дальбанк, Ул. 25 Окт., 12, тел. 12 и 39.
Иокогама Спеши Банк, уг. Светланск. и 25 Окт., тел. 4—45 и 1—02.
Кунст и Альберс, Светланск., 33. тел. 3—40.
Чосен-Банк, Пекинск., 25, тел. 36.

в) Выгрузочные.

(См. погрузочно-разгрузочные).

г) Комиссионные.

(См. агентурно-комиссионные).

д) Нотариальные.

Госконтора № 1, Светланск., 16, тел. 4—22.
Госконтора № 2, Светланск., 35, тел. 1—09.

е) Пароходные.

Амурское Госуд. парох. Аг., Светланск., 23, тел. 13—04.
Англо-Датская Ко, Светланск., 46, тел. 12—54.
Бринер и Ко, 25 Окт., 13, тел. 18 и 5—42.
Вассард и Ко, Светланск., 57, тел. 1—79.
Доброфлот, Светланск., 12, тел. 14—07.

Кейзерлинг, Г. Г., Коммерч. пристань, тел. 14—29 и 14—30.
Кодера Иоко, Семеновск., 34, тел. 10—07.
Кунст и Альберс, Светланск., 33, тел. 3—40.
Мори Шотен, Маркеловск. пер., 3, тел. 4-48.
Нода и Ко, Светланск., 23, тел. 9—63.
Сибирская Корпорация, Светланск., 17, тел. 8—98.
Хаяси, Я., Пекинск., 27, тел. 1—62.

ж) Погрузочно-разгрузочные.

Бринер и Ко, 25 Окт., 13, тел. 18.
Вассард и Ко, Светланск., 57, тел. 1—79.
Кейзерлинг, Г. Г., Коммерч. пристань, тел. 14—29 и 14—30.
Кокусай-Унсо, Светланск., 10, тел. 8—64 и 2—41.
Кунст и Альберс, Светланск., 33, тел. 3—40.
Мори Шотен, (Киджу Иванага), Пекин. 21.
Сейзиро Иосимура, Бородинск., 37.
Сиосен Гуми, Широкий Мол, против пакг. № 34, тел. 48.
«Цумт» Посьетск., 21, тел. 6—59, 6—14 и 15—20.

з) Страховые.

Губстрах, 25 Окт., 23, тел. 9—80, 9—93.
Дальбанк, 25 Окт., 12, тел. 39 и 12.

и) Строительные.

Госстрой, Суйфунск., 13, тел. 14—84.

к) Технические.

«Бекос», 25 Окт., 7, тел. 10—09.
Бринер и Ко, 25 Окт., 13, тел. 18.
Кунст и Альберс, Светланск., 35, тел. 85 и

л) Транспортные.

Анкаго, Светланск., 40, тел. 4—00.
Аронов, З., 25 Окт., 21, тел. 45.
Бринер и Ко, 25 Окт., 13, тел. 18.
Дальбанк, (агент Доброфлота), 25 Окт., 12, тел. 39 и 12.
Кокусай Унсо, Светланск., 12, тел. 8—64.
Кунст и Альберс, Светланск., 35, тел. 3—40.
Лельчицкий, Я. Д., 25 Окт., 13, тел. 14—91.
Мицутане И., Светланск., 12, тел. 14—07.
Павло Бр., 25 Октт., 10, тел. 5—70.
Сиосен-Гуми, Широкий Мол, против пакг. № 34, тел. 48.
Транспорт. Акц. О-во, 25 Окт., 21, телефон 12—42.
«Цумт», Посьетск., 21, тел. 6—59, 6—14 и 15—20.
Чин-ты-зан, Пекинск., 10, тел. 10—85.

м) Экспедиционные.

Англо-Датская Ко, Светланск., 46, тел. 12—54.
Бринер и Ко, 25 Окт., 13, тел. 18.
Кунст и Альбес, Светланск., 35, тел. 85. 3—40.
Павло Бр., 25 Окт., 10, тел. 5—70.

н) Экспортно-Импортные.

Аими Сензо, 25 Окт., 36, тел. 7—26.
Браун, Дж. А., 25 Окт., 13, тел. 11—32.
Бринер и Ко, 25 Окт., 13, тел. 18
Ваки, К. А., Суйфунск., 11, тел. 11—65.
Ван-фен-тан и Кун-тай-зан, Пекинск., 21, тел. 4—02.
Вассард и Ко, Светланск., 57, тел. 1—79.
Дальгосторг, угол Китайск. и Пекинск., тел. 14—75.
Дальторг, угол Китайск. и Пекинск., тел. 2—55.
Доброфлот, Светланск., 12, тел. 14—07.
Исидо, Светланск., 19, тел. 8.
Ичиянаги, Корейск., 8, тел. 1—64.
Киосинша, Светланск., 50, тел. 5—40.
Кубо и Ко, Суйфунск., 11, кв. 2, тел. 1—48.
Кунст и Альберс, Светланск., 35, тел. 3—40.
Менде, 25 Окт., 19, тел. 8—48.
Мицуй, Маркеловск. пер., 10, тел. 4—58.
Нитта К., Светланск., 15, тел. 1—68
Павло Бр., 25 Окт.. 10, тел. 5—70.
Приамурск. Торг. Ко, Светланск., 1, тел. 4—55.
Сибирская Корпорация, Светланск., 17. тел. 8—98.
Сузуки и Ко, Маркеловск. пер., 5. тел. 7—53.
Сунтай, Пекинск., 21; тел. 12—21.
Христиан Хольстейн, Светланск., 44, тел. 7—28.
Центросоюз, Светланск., 14, тел. 14—33 и 13—46.
Чайна Ламбера и Ко, Корейск., 17, тел. 3—22.
Фу-хо-чан. 25 Окт., 33, тел. 4—46.
Ясумото, Бородинск., 37, тел. 13—14.

КООПЕРАТИВЫ *).

Губсоюз (Губернск. союз рабочих и крестьянских кооперативных обществ).
Правление: Светланск.. 14, д. Центросоюза, тел. 12—34, 3—97 и 1—91.
Магазин: Светланск., 10, (опт.).
Склад: Светланск., 34, тел. 12—44.
ПРОВКУДВ (Приморский Районный отдел военно-кооперативного управления Дальнего Востока).
Правление: Светланск., 14, д. Центросоюза, тел. 1—10.
Магазины: **№ 1.** Светланск., 7, тел. 3—52. **№ 2.** Мальцевск. баз.
Кроме того: **6** лавок при частях войск и
Сибсельскосоюз (к-ра), Светланск., 7, тел. 9—22.
Столовая—Светланск., против Ключевой.
Центросоюз (ВЦСПО—Всероссийский Центральный Союз Потребительных Обществ).

*) Перечень всех кооперативов вообще см. в конце Указателя ст. „Кооперация во Владивостоке“

Правление: Светланск., 14, соб. дом; тел. упр. 14—33;
Склад: Первая Речка; тел. 13—69.
Ц. Р. К. (Центральный Рабочий Кооператив, Е. П. О.).
Правление: Светл., 14, д. Центросоюза; тел. 15—47.
Магазины: Главный, Светл., 49; тел. 1—16
№ 1, Корейск., 39; тел. 14—17
№ 2, Шефнеровск., 2
№ 3, (Дежурн.) Верхне-Пертовая, 26
№ 4 Народный пр., 43
№ 5 р. Седанка
№ 6 ст. Океанская
№ 7, Сад-Город
№ 8, Светланск, 136
№ 9, Северный пр., 6
№ 10, Центральн. пр., 156
№ 11. Хабаровская, 11
№ 12, Дом Лишения Свободы, Партизанск. пр.
№ 13, Русский Остров
№ 14, Мыс Чуркин
№ 15, Светланск., 20; тел. 1—01
№ 16, Вторая Речка
№ 1 (Мясн.), Семеновск. баз.
№ 2 » Мальцевск. баз. ская, 4
Производства: Колбасная фабрика, Суйфунская, 4.
Конфекти. и шокол. фабр., Светл., 49
Пекарни: Корейская, 39.
№ 13.
» Русский остр., при № 13.
» Первая Речка
Электрич. станция на Седанке.
Столовые: Русский остров
Эгершельд.
Купальня: Седанка
Курзал: Седанка

Уссур. жел. дор.

Правление: Светланск., 14, д. Центросоюза; тел. 13—83
Магазины: № 1 25 Октября, 8
№ 2 Северн. пр., 43
№ 3 Некрасовск., 79

КРУПА:

(См. мука).

КУПАЛЬНИ.

Ковнацкого, Берег Амурского залива, Набережная
«Спорт» О-во, Берег Амурского залива
Ц. Р. К., р. Седанка.

ЛАБОРАТОРИИ.

Ольшевского, В. Л., ул. Линевича, 17; тел. 5—79
«Сюпрем», (парф. лабор.), Светланск., 114; тел. 4—69.

ЛЕСНЫХ МАТЕРИАЛОВ СКЛАДЫ.

Ван-ко-тин, Дзержинск, 61
Ван-ко-шу, Дзержинск., 61
Жао-зин-цин, Корейск., 24;
Карпов, Н. В., Корейск., 23;
Ли-фу-чун, Корейск., 24;
Лю-дян-чи, Корейск., 13;
Н-ки Бородина, бр. Фельдман, Светланская, прот. б. Гор. Упр.
Тоже, Береговая; тел. 4—93.
Синкевич, бр. Т/Д., Корейск., 69; тел. 256.
Федюшкин, Н. П., Корейск., 26; тел. 14—24.
Юй-цзи-као, Дзержинск., 61.

ЛЕСОПРОМЫШЛЕННИКИ.

Бородина Н-ки, Берегов., против б. Управы, тел. 4—93.
Ваки, К. А. Суйфунск., 11; тел. 11—65
Васио С. Торг. Т-во, Семеновск., 29, кв. 2; тел. 8—91
Власов, Е. А., ул. Дзержинск., 28
Гродецкий, Суйфунск., 12; тел. 3—06
«Губсоюз», Светланск., 14, тел. 3—97 и 1—91.
Делле, Пушкинск., 53
«Дальлес», Госуд. лесопромышлен. трест, Светланская, 44; тел. 3—16 и 3—07.
Кунст и Альберс, Т/Д, Светланская, 33; тел. 85
Нода и Ко, Светланск., 23.
Пикар, Семеновск., 23; тел. 15—72
Синкевич, бр. Т/Д, Пушкинск., 33; тел. 49
Сузуки Т/Д., Маркелов., пер., 10; тел. 7—53.
Хара, Семеновск., 28; тел. 10—76.

ЛЕЧЕБНЫЕ КОРЕНЬЯ И СЕМЕНА

(торговля).

Ван-и-цин, Пекинская, 4
Ла-бен-гю, Сеульская, 7
Чен-ин-хо. 25 Октября, 41.

ЛИНОЛЕУМ.

Англо-Датская Ко, Светлан., 44; тел. 12-54.
Викандер и Ко, Посьетская, 19; тел. 5—69
«Дальторг», Китайск., 7; тел. 2—55.

ЛИТОГРАФИИ.

(см. Типографии).

МАЗУТ

(см. Керосин).

МАЛЬТОИД.

Викандер и Ко, Посьетск., 19; тел. 5—69.

МАНУФАКТУРА.

«Американский базар», Семеновск. баз., Корейская ул.
Англо-Датская Тор. Ко, Светланская, 44; тел. 12—54
Ван-ен-цзу, Семеновск. баз, 15
Ван-сун-тин, Пекинск., 3
Ван-фу-чин, Пекинск., 3; тел. 5—62
Ван-хи-тян, Семен. баз., 11/12
Ван-шен-чжен и Чжан-хуа-тин, Семеновск. баз., 17
В. Т. С. (Всеросс. текст. синдикат) Светланская, 59
Вян-мо, Пекинск., 8; тел. 14—96
Губсоюз (опт.), Светланск., 14.
Гусев, Е. Е., Светланск., 35
«Дальторг», Светланск., 15; тел. 3—96.
Джан-зе-фай и Тай-и-чин, Пекинск., 9
Ефанов, М. Ф., Семеновск. баз.
Жин-чан-хын, Корейск., 6
Зын-сун-чан, Корейск., 6.
Кунст и Альберс, Светланск., 33; тел. 2—40
Лазарева, А. Л., Семеновск. баз. 7/9
Лазарева, Г., Семеновск. баз., 13
Ли-юн-чун, Семеновск. баз., 15/16
Максимова, И. Г., Семен. баз., 2/4 и 30/31
Михалев и Митюшин, Светланск., 18
Московский магазин, 25-го Октября, 23; тел. 5—52
Московское Торг. Т-во, Светлан.. 7; тел. 2-32
Мясников, Д. Н., Светланск., 27
«Оборот» Т-во, Светланск., 13
Пай-и-чин, Пекинск., 9
Петров, Н. С. и Ко, Светланскк., 9.
Петроградский маг., Светланск. 7
Петроградское Т-во, Светланск., 15
Русско-Швейцарское Торг.-Промыш. Т-во, Светланск., 8.
«Сибторгком», Светланск., 12
Сун-де-жан и Тун-фа-шин, Пекинск., 3
Сюй-сен-чан, Семен. баз., 19/20
Сонфашин, Пекинск., 5; тел. 4—99
Сон-фа-тун, Корейск., 12.
Тун-мо-юан, Светланск., 23; тел. 3—14.
Тун-син-фу, 25 Окт., 31
Тун-ши-хо, 25 Окт., 31.
Ты-шин-юн, Пекинск., 3
Удалова, Е. И., Светланск., 11
Фу-вян, Пекинск., 3
Фун-хо-зан и Чжен-пен-чжи, Пекинская, д. Купера; тел. 3—47
Фу-хин-лун, Пекинск., 11.
Фу-хо-чан, 25 Окт., 27
Хаяси Иоко. Светланск., 7; тел. 3—60.
Холод, Н. А., Корейск., 8
Хун-тай-зан, 25 Окт., 27
Хын-чан-лун, Пекинск., 9
Ц. Р. К. (Главный маг.), Светл., 49 тел.1-16
Ц. Р. К. № 15, Светланск., 20; тел. 1—01
Чен-мин-цзю, 25 Окт.. 39; тел. 3—81.
Чжан-цзен-лин, Семеновск. баз., 13/14
Чин-зо-фын, 25 Окт., 31
Чин-фу-чин, Семеновск. баз., 23/24
Чурина, И. Я. и Ко, преемн. Т/Пр. Т-во А. В. Касьянов и Ко, Светл., 45; тел. 5-35
Юан, Пекинск., 3
Юн-сун-зан, 25 Окт., 29
Юн-хо-шин, Пекинск., 9; тел. 6—85
Ян-хун-цзян, Семеновск. баз., 9/10.

МАСЛА СМАЗОЧНЫЕ И ТЕХНИЧЕСКИЕ.

Бекос, 25 Октября, 7; тел. 10—09
Губсоюз (опт.), Светланск., 16.
Дальгосельсклад, В.-Порт., 29; тел. 6—42 и 1—78
«Керосин» (к-ра), 25 Окт., 22; тел. 4—42
Кунст и Альберс Т/Д, Светл., 33; тел. 13-91
«Нефтесиндикат» (к-ра), 1-го Мая, 14; тел. 2—12 и 2—17
«Цумт», 25 Октября, 23.
Чурина, И. Я. и Ко, преемн. Касьянов А. В. и Ко, Светланск., 45; тел. 5—35

МАСЛОБОЙКИ

(см Сепараторы).

МАСТЕРСКИЕ.

Автогенные.

Александров, А. А., Лазо, 10; тел. 6—36.

Авторемонтные.

Смоглюк, Китайск., 49.
«Цумт», Посьетск., 21; тел. 9—42.

Бандажные.

«Элен», Светланск., 15.

Белошвейные.

Батунова, А. И., Светланск., 29.
Ко-хе-шен, Китайск., 16.
Пасеченко, М. Я., Китайск., 6, кв. 10.
Тон, М., Китайск., 15.

Бонбоньерочные.

Мошинского, В. Ш., В. Сибирцева, 7; тел. 3—71.

Бондарные.

Фу-хин, Корейск., 14.
Хованчук Ф., Северо-Суйфунск., 6.

Вывесок (см. Живописные).

Граверные.

Апин, О. И., Китайск., 21.
Биргер И., Китайск., 11.
Дульц, А. Р., Суйфунск., 11.
Женевск. магазин, Светланск., 37.
Лейбошец Р., Светланск., 25.
Нитче, Ю. Ю., Светланск., 40.
Осипов, Н. П., Светланск., 31.
Шейн, Светланск., 25.
Юдович, Китайск., 15.

Жестяные.

Алексеев, И. П., Некрасовск., 81.
Ван-з-ны, Семен. баз., 20.
«Океан», Госпредприятие, Центральный пр., 66; тел. 1—08 и 10—64.
Сю-уй-о, Светланск., 132.
Хе-чен-юй, Дзержинского, 15.
Цюй-ко-дян, Семен. баз., 29.
Ши-ан-люн, Семен. баз., 27/28.
Юй-юан-чжан. Семен. баз., 30.
Я-фын-мин, Ул. 25 Окт., 30.

Живописные.

Ван-син-тай, Пекинск., 29.
Глуз, Е. И., Пекинск.. 27, тел. 11—66.
Живописцев—артель, Китайск., 3.
Хохин, Пекинск.. 23.
Юргенс, Ул. 25 Окт., 9.

Зеркальные.

Кузнецов, Светланск., 2.
Шошин, уг. Светланск. и Корейск.

Золотошвейные.

б. Дворкин, Светланск., 35; тел. 7—92.
«Рабшвейпром», Светланск., 3.

Зуботехнические.

Гольдберг, И. А., Жертв Революции, 6.
Го-хи-цзин, Пекинск., 8.
Фу-хо-тхан, Пекинск., 13.
Цыханский, А. С., (школа), Пушкинск., 4.
Шен-тоу, Семеновск., 1.

Картонажные.

Мошинский, В. Ш., Всев. Сибирц., 7; тел. 3—71.

Китайской обуви.

Дун-бао-син, Пекинск., 4.

Клише.

Короть И., Ул. 1 Мая, с. д.; тел. 1—19.
Гостипография (б. «Своб. Россия»), Пушкинская, 20; тел. 3—84.

Коптильные.

Федечкин, И. И., Т-во, Базарн. 28.

Корсетные.

«Элен», Светланск., 15.
«Рокк», Пекинск., 18.

Котельно-ремонтные.

Черепанцев, С. Н., Береговая, рядом с О-вом «Спорт».
Шилов и Ярополов, Береговая, рядом с О-вом «Спорт»; тел. 11—76.
Я-фын-мин, 25 Окт., 30.

Красильно-химические.

Ван-сен-дай, Посьетск., 25.
Гордиенко, М. К., Светланск., 96.
Гордиенко, М. М., Светланск., 17.
Гуан-и-тай, Китайск., 11.
Жуков, П. И., 25 Окт, 47; Китайск., 7; 1-ая Морская, 7.
Кюй-ван-лин, Светланск., 102.
Лепин, Светланск., 40.
Ложкина, Е. Г., Посьетск., 41; Светланск., 49.
Лю-дза-кин, 1-ая Морск., 8.
Малина, Н. И., Светланск., 114.
Пен-джо-вын. Светланск., 109.
Румянцева, Светланск., 17 и 105.
Хва-шин-цай, Китайск., 16.
Ци-кон-фа, Мальцевск., 13.
Чин-чун-фан, Китайск., 13.

Кровельные.

Хе-чен-юй, Дзержинск., 15.
Черепанцев, С. Н., Береговая, рядом с О-вом «Спорт».
Шилов и Ярополов, Береговая рядом с О-вом «Спорт»; тел. 11—76.

Кузнечные.

Ван-пей-фу, Толстов., 100.
Ван-сун-лу, Тюремн., 2.
Ван-фы-син, Байкальск., 9.
Ван-шин, Ул. Дзержинск., 15.
Ван-юй-му, 3 Кругов., 33.
Демков, П. В., Центральн., 61-д.
Ефимушкин, Т. Г., Центральн., 21.
Корнева, И. М., Рюриков., 43.
Ли-вай-шун, Тюремн., 2.
Ли-вун-чан, Северн. пр., 8.
Тай-вый-цзан, Северн. пр., 35.
Тун-шу-лу, Благовещ., 43.
Хе-чен-юй, Ул. Дзержинск., 15.
Хо-дзя-ли, Суханова, 1.
Чжо-ля-суй, Корейск., 3.
Я-фын-мин, Ул. 25 Окт., 30.

Лудильные (см. Никеллиров.).

Матрацные.

Ван-кай-шай, 25 Окт., 55.
Гольдфельд, Китайск., 12; тел. 8—50.

Мебельные.

Ван-син-тай, Пекинск., 29.
Гольдфельд, Китайск., 12; тел. 8—50.
Сын-фу, Суйфунск., 16.

Механические.

Ван-си-чин, Суворовск., 455.
Го-ван-лян, Амурск., 38.
Долидзе, М. С., Пушкинск., 7.
Журавлева, Н. К., Ивановск., 29.
Комарницкий, И. Т., Дзержинск., 7
Комиссаров, Светланск., 113.
Комхоза, Луговая уг. Светланск.
Корольков И., Китайск. 16.
Коротеев, В. М., Светланск., 36.
Корчуганов, Н. Г., 4 Матросссск., 26
Кунст и Альберс, Суйфунск., 5.
Маслов П., Светланск., 40.
Минот, И. Л., Светланск., 139.
Нин-кин-лун, Амурск., 76.
«Рокк», Пекинск., 18.
Селищева, А. П., Суйфунск., 38.
Сидоренко, Пушкинск., 3.
Стемпковский, К. Ф., Дзержинск., 19; тел. 7—91.
Тютюнник, И. Л., Светланск., 49.
Харевко Н., Китайск., 16.
Черепанцев, С. Н., Береговая, рядом с О-м «Спорт».
Чижиков и Ко, 1-ая Матросск., 10.
Шепарнев, П. И. и Рудаков, П. М., Уткина, 17.
Шилов и Ярославов, Береговая, рядом с О-м «Спорт»; тел. 11—76.
Шульга, И. Ф., Китайск., 39.

Меховые.

Ко-вый-хан, Корейск., 10.
«Рабшвейпром», Светланск., 1.
Сон-син-ды, Пекинск., 19.
Ту-ме-рин, Китайск., 15.
Ты-фа-чин и Ко, Китайск., 9.
Ян-чун-ван, Ул. 25 Окт., 39.

Модные, (дамских нар.).

«Amelly», Корейск., 41.
Ани, Китайск., 13.
Батунова, А. И., Светланск., 27.
Василий Васильевич, Китайск., 13.
Главацкая, Китайск., 161.
Гринбаум, В. И., Китайск., 17.
Каратун, А. И., Посьетск., 41.
Кон-хе-шен, Китайск., 16.
Лу-а-вен, Китайск., 9.
Тон-м, Китайск., 15.
Ху-джун, Китайск., 16.
Эрлих, Светланск., 7.
Эскен, Китайск., 21.

Музыкальных инструмент.

Борисовский, В. И., Океанск. пр., 27.
Корольков И., Китайск., 16.
Кудрявцев, А И., Некрасовск., 11.
Малеев, Светланск., 123.
Сидоренко, Пушкинск., 3.
Штопельман, Э. Я., Китайск., 21, Бородинская. 52.
Шульга, И. Ф., Китайск., 39.

Никеллировочные и лудильные.

Садовский, Б. И., Китайск., 19.

Обойные.

Васильев, К. В., Семен. баз., 18.
Гольдфельд, М. М., Китайск., 12; тел. 8—50.
Киан-кун-фан, Светланск., 111.
Клинов, П. Ф., Косой пер., 12.
Лоу-жун-кан, Китайск., 21.
Сын-фу, Суйфунск., 16.
Чежн-ву-шен, Дзержинск., 36.

Оптические.

Осипов, Н. П., Светланск., 31.
Эльяшевич, П. Э., Светланск., 25.

Переплетные.

Гяо-тун, Дзержинск., 14.
Шамов, Л. И., Тунгузск., 8.
Цзоу-ке-сю, 25 Окт., 27.

Поделок разных из железа.

Ван-чен-шен, Семен. баз., 150-а.
Ли-пен-пян, Семен. баз., 152.
Лю-дян-ю, Семен. баз., 149.
Сю-уй-о, Светланск., 132.
Тун-хо-хин, Семен. баз., 141.
Тун-чжан-кун, Семеновск., 8.
Чан-сы-тин, Семен. баз., 151.
Чжан-фун-суй, Семен. баз., 153.
Чжанцзи-чжен, Семен. баз., 150.
Чжан-юан, Пекинск., 4.
Ян-ху-вен, Семен. баз., 146.

Портняжные.

1) Портные мужские:

А-кен, Китайск., 13.
А-лай, Китайск., 23.
А-мин-фан, Китайск., 34.
А-фу, Китайск., 9.
Ван-до-лан, Корейск., 42.

Ван-дун-хай, Светланск., 49.
Ван-со-миля, Корейск., 34.
Ван-нью, Светланск., 125.
Ван-хин-пу, Корейск., 3.
Ван-чан-сю-ию, Корейск., 3.
Ван-ю-сун, Светланск., 112.
Ван-ю-чи, Светланск., 115.
Виллим-Били, Пекинск., 21.
Вы-мин, Ключевая, 4.
Вы-шин-шан, Светланск., 191.
Е-а-фан, Светланск., 128.
Зи-бао-фу, Светланск., 131.
Ки-фу-хай, Корейск., 12.
Крыжевич, Дзержинск., 39.
Куас, Тигровая, 25.
Куй-ки, Светланск., 197.
Кун-чан, Тигровая, 27.
Кун-чуй-фан, Суйфунск., 16.
Ку-сан-зы, Светланск., 130.
Кян-и-чоу, Светланск., 132.
Лан-лин-мин, Суйфунск., 27.
Лин-лу-юн, Ул. Лазо, 3.
Ли-сян-фу, Светланск., 143.
Ли-фу-сын, Китайск., 21.
Ли-чан-чун, Светланск., 125.
Люй-цзин-цюан, 1-ая Морская, 6.
Лю-ли-фу, 1-ая Морская, 7.
Лю-си-шан, Корейск., 10.
Лю-хин-ми, Корейск., 3.
Лю-чжан-шин, Китайск., 63.
Лю-чи-хун, Светланск., 105.
Ман-шен, Китайск., 48.
Нокман, Светланск., 36.
Ны-сын, 1-го Мая, 16.
Попиолкевич Б., Дзержинск., 28.
«Рабшвейпром», Светланск., 3.
Румянцев, Светланск., 100.
Свионтек, Дзержинск., 51.
Син-тай, Суйфунск., 14.
Син-цай-тай, Китайск., 30.
Стенчневский К., Дзержинск., 28.
Сун-лян, 25 Окт., 13, тел. 3—57.
Сун-тай, 25 Окт., 11.
Сун-чжан-дян, Светланск., 9.
Сы-цун-цай, Лазо,23.
Сын-цыо-ухай, Последняя, 17.
Сю-да-юн, Некрасовск., 100.
Сяон-тин, Базарн., 2.
Та-фун, Китайск., 15.
Т-во Портных, Китайск., 102.
Толочко, Светланск., 25.
Тон-м, Китайск., 15.
У-сун-сян, Пушкинск., 85.
У-сюс-юн, 1-ая Морская, 7.
У-тай, Светланск., 138.
Фа-тай, Светланск., 139.
Фен-а-го, Китайск., 12.
Фо-ко, Корейск., 40.
Фо-шен-чан, Пушкинск., 21.
Фу-ка-ты, Корейск., 12.
Фу-тай, 1-ая Морская, 7.
Фу-чан, Светланск., 42.
Фу-чио-сан, Северн. пр., 39.
Фы-е, Китайск., 21.
Хан-чан, Светланск., 7.
Хе-фу-тин, Китайск., 20.
Хуан-кун-юн, Светланск., 106.
Хун-а-чин, Корейск., 39.
Цай-лин, 25 Окт., 11.
Цай-сун-уюн, Китайск., 21.
Ца-тин-да, Светланск., 112.
Циса-цин-куй, Светланск., 130.
Цон-сан, Светланск., 42.
Чан-ван-люй, Светланск., 143.
Чан-дзя-аго, Мальцевск., 7.
Чан-ду-сун, Светланск., 139.
Чан-фен-тай, Светланск., 40.
Чан-хию-чин, Суйфунск., 7.
Чен-дзи-зян, Китайск., 9.
Чен-жун-ху, Светланск., 21.
Чен-тин-ю, Китайск., 22.
Чжан-лян-шен, Семеновск. 25.
Чжан-сун-юс, Светланск., 152.
Чжоу-фын-цзы, Бородинск., 42.
Чжоу-чжан-ши, Никольск. пр., 24.
Чин-чаж, Северн. пр., 25.
Ши-а-бао, Светланск., 115.
Школа, П. И., Океанск. пр., 18.
Шнейдер, С. Ш., Корякинск., 2.
Юй-хуй-фа, Северн. пр., 25.
Ю-лай, Сухановск., 17.
Ю-ти, 1-ая Северн., 9.
Ян-хин-шун, Луговая, 6.

2) Портные дамские.

Ани, Китайск., 13.
Василий Васильевич, Китайск., 13.
Главацкая, Светланск., 161.
Гринбаум, В. И., Китайск., 17.
Каратун, А. И., Посьетск., 41.
Лу-а-вен, Китайск., 9.
Ту-ме-ринг, Китайск., 15.
Ху-джун, Китайск., 16.
Чен-вен-сен, Китайск., 15.
Шао-сын-фу, Ул. Суханова, 2.
Эрлих, Светланск., 7.
Эскен, Китайск., 21.

Протезные.

«РОКК», Пекинск., 18.

Саквояжные.

(См. Чемоданы).

Сапожные.

Антон, Н. Н., Светланск., 105.
Аразнаго, Светланск., 133.
Богданов, Светланск., 9.

Председатель Правления
Губсоюза,
А. А. Горсткин.

Замест. председ. Губсоюза,
В. М. Элеш.

Директор-распорядитель
Дальгосторга,
А. Г. Дистлер.

Управляющий конторой
Дальторг,
Н. Н. Чебоксаров.

Ван-вай-хян, Суйфунск., 27.
Ван-ше, Светланск., 138.
Ван-дай-тин, Корейск., 14.
Ван-ти шен, Китайск., 16.
Вен-шан, Корейск., 12.
Гу-сен-юн, Корейск., 4.
Гу-ян-лун, Тюремная, 4.
Джан-вуй-тан, 1-ая Северн., 15.
Дин-ка-по, Комаровск., 34.
До-ли, Светланск., 130.
И-хун-тэ, Бородинск., 32.
Кауда Ф., Светланск., 36.
Комацу, Семеновск., 26.
Кот, Фонвизинск., 5.
Ку-кин-гу, Светланск., 128.
Ку-ки-тан, Заводская, 4.
Кун-гуан-чжен, Луговая, 12.
Ку-фу-чей, Маркел. пер., 4.
Кю-ме-ли, Костельный, 1.
Лаптев, Е. А., Семен. баз., 82.
Ли-гуан-шуа, Светланск., 157.
Ли-дион-сы, Хабаровск., 21.
Ли-зуан-кай, Северн. пр., 30.
Ли-ля-ю, Ул. 25 Окт., 54.
Ли-ман-цо, Вокзальн., 12.
Линь-сю-лень, Посьетск., 25.
Ли-шу-цю, Луговая, 3.
Лэ-чен-юй, Некрасовск., 87.
Лю-дэ-ву, Сретенск., 21.
Лю-куй-сян, Ул. Дзержинск., 39.
Ма-дя-сы, Луговая, 10.
Мазучуки (яп.), Ключевая, 4.
Мао-тей-гау, Некрасовск., 128.
Маркис, Светланск., 177.
Мединьян, Ул. 1-го Мая, 20.
Мин-зай, Крыловск., 40.
«Об'единение», Китайск., 19.
Овсянников, Светланск., 133.
Пак-ин-чи, Сеульский, 8.
Пан-ю, Суйфунск., 27.
«Регал», Китайск., 9.
«Рекорд», Светланск., 177.
«Реномэ», Китайск., 15.
«Рига», Китайск., 22.
Сун-ли-фу, Светланск., 112.
Сун-ю-кын, Корейск., 3.
Сы-индо, Ул. Дзержинск., 53.
Сюй-дэ, Мельникова, 12.
Такахи, 25 Окт., 45.
Тан-хэй-джей, Суйфунск., 16.
Та-ун-хун, Китайск., 15.
Тин-юан-тин, Комаровск., 19.
«Трудовой Артели», Светланск., 17
Тун-и-хин, Китайск., 34.
Тун-хо-хин, Суйфунск., 17.
Тун-хо-шин, Пекинск., 2.
Тян-тун, Корейск., 42.
У-зун-дзин. Светланск., 112.
У-фун-са. Пушкинск., 31.
У-чан-гай, 1-го мая, 16.
У-чан-хо, Ул. Вс. Сибирцева, 9.
Фе-бо-син, Киевский пер., 3.
Лан-чин, Светланск., 82.
Ха-си-хин, Китайск., 15.
Хиа-хи-хо, Центральн. пр., 47.
Хирусе, Семеновск., 27.
Цзян-вен-тян, Северн. пр., 16.
Цун-чо-кун, Северн. пр., 39.
Цу-цун, Тигровая, 23.
Цхи-юн, Косой пер., 1.
Чей-ля-зу, Центральн. пр., 24.
Чжан-хин-ин, Мальцевск., 9.
Чжао-фун-тай, Корейск., 36.
Чжао-шу-тян, Светланск., 115.
Чжа-пэ-лян, Пушкинск.. 91.
Чже-до-вин, Абрекск., 8.
Чжоу-ан-хин, Светланск., 148.
Чжу-пин-ли, Светланск., 152.
Чи-куй, Северн. пр., 37.
Чин-сю-ю, Гоголевск., 20.
Чин-фу-ха, Косой пер., 2.
Чуй-хин-ки, Светланск., 139.
Чуланова, Северный пр., 31.
Чу-пин-тан, Светланск., 140.
Чу-пин-тан, Светланск., 140.
Ши-шо-но, Ул. Лазо, 23.
Шонин и Лейтис, Пекинск., 14.
Штейн, Светланск., 111.
Юй-шуй-чин, Светланск., 110.
Юн-дзи-чжан. Светланск., 61.
Ю-сай-син, Китайск., 48.

Сварки и резки металлов ацетилен-кислородом.

Александров, А. А., Жертв Революции, 10, телефон 6—36.

Скорняжные.

Хи-шин-зан, Пекинск., 4.
Хун-мин-чан, Корейск., 3.

Слесарные.

Долидзе, Пушкинск., 7.
Комиссаров, Светланск., 113.
Корольков, Китайск., 16.
Никонов, А. А., Семеновск. баз., 99.
Маслов, П., Светланск., 40.
Моргун и Соличинский, 1-я Морск., 16.
Пехов, Некрасовск., 92.
Сан-хо-хин, Светланск., 151.
Сидоренко, Пушкинск., 3.
Тетляков, П. С., Семеновск. баз., 91.
Тютюнник, И. Л., Светланск., 49.
Хо-чан-юй, Ул. Дзержинского, 15.
Черепанцов, С. Н., Береговая, рядом с О-вом «Спорт».
Шилов и Ярополов, Береговая, ряд. с О-вом «Спорт», телеф. 11—76.
Я-фын-мин, ул. 25-го октября, 30.

Стекольные.

Шошин, П. А., Семеновск. баз.

Столярные.

Ван-ко-хян, Посьетск., 41.
Ван-син-тай, Пекинск., 29.
Ван-юн-кан, ул. Дзержинского, 38.
Ван-юн-шин, Ул. Суханова, 2.
Васильев, К. В. Семен. баз., 17.
Июнь-хао-и, Корейск., 9.
Киан-куйфан, Светланск., 111.
Клинов, П. Ф. Косой пер., 12.
Кюй-ши-дэ, Светланск., 143.
Ли-жун-дэ, Суйфунск., 7.
Ли-тоу-фу, Семеновск., 23.
Лон-инь-ци, Светланск., 207.
Лоу-жун-кан, Китайск., 21.
Лю-фу-юй, Корейск., 3.
Пан-юп-фу, Суйфунск, 16.
Сивых, Китайск., 67.
Сун-ян-ан, Корейск., 1.
Сын-фу, Суйфунск., 16.
Фу-хин, Корейск., 14.
Хан-фу-сян, Пекинск., 2.
Хо-дей-ли, Пекинск., 14.
Чжен-ву-шен, Ул. Дзержинского, 36.
Чжен-жи-тян, Корейск., 14.

Судо-ремонтные.

Бринер т. р. и Ко (контора), Ул. 25 Октября, 15, телеф. 5—42.
Добровольного флота, Н.-Портовая дор.
Шилов и Ярополов, Береговая, рядом с О-вом «Спорт», телеф. 11—76.

Ткацкая.

Трудового Т-ва, Пекинск., 11.

Трикотажные.

Вараксина, И. Д., Китайск., 19.
«Русская», Светланск., 27.
Хмелев, Китайск., 36.

Туфельные.

Афинеос, Г. С., Центральн., 20.
Лю-тун-чун, Ул. 25 Октября, 34.
Тилиякос, Корейск., 4.

Ульные.

Лю-кун-чин, Семеновск. баз., 1.
Сы-хо-шин, Пекинск., 6.
Хо-сун-чин, Корейск., 12.
Чжан-цзи-суй, Семеновск. баз., 1.

Часовые и ювелирные.

Амакацу, Китайск., 3.
Биргер, И., Китайск., 9.
Ван-фун-ци, Светланск., 82, кв. 3.
Гавранек, Светланск., 49.
Гао-хун-шин, Корейск., 3.
Гущин, Светланск. 89.
Димитриади, Китайск., 15.
Женевский магаз., Светланск., 37.
Ильяшенко, И. П., Светланск., 143.
Као-вен-ху, Семеновск., 7.
Котов, Д. И., Китайск., 48.
Крамарж, К. И., Светланск., 25.
Линь-ин, Корейск., 14.
Лиу-ба-чен, Семеновск., 3.
Лиу-ди-сен, Семеновск., 1.
Ли-шин-хо, Семеновск., 9.
Лю-ли-лай, Базарная, 2.
Лю-сан, Семеновск., 1.
Лю-хай-чен, Семеновск., 5.
Моисеев, Е. И. Светланск., Городск. сад.
Моншенко, Я. А., Китайск., 38.
Нижегородцев, Н., Светланск. 35.
Нитче, Ю. Ю., Светланск. 42.
Овстровский, Светланск., 17.
Осипов, С. И., Светланск., 31.
Погудин, П. Н., Светланск., 12.
Филиппек, К. и Ко, Светланск., 19.
Фуруичи, К., Китайск., 16.
Чен-сун-сан, Ул. 25 Окт., 33.
Чжан-син-хо, Ул. 25 Окт., 35.
Шеин, П. Г., Светланск., 25.
Шишкин, М., Светланск., 42.
Ши-щу-цин, Семеновск., 21.
Юдович, Китайск., 15.

Чемоданные.

Тян-туи, Корейск., 42.

Чулочные.

Анкудинова, М. И., 1-я Морская, 33.
Ван-фу-ты, Ул. 25 Октября, 27.
Вараксина, И. Д., Китайск., 19.
Ко-чин-юн, Светланск., 23.
«Русская», Светланск., 27.
Сун-ке-сю, Ул. Дзержинского, 14.
Сун-цзи-ван, Ул. 25 Октября, 33.
Сун-чжун-ци, Ул. Дзержинского, 21.
Сун-фу-хо, Хабаровск., 13.
Сын-чин-ю, Ул. Дзержинского, 31.
Цой-си-куй, Пекинск., 11.
Цю-з-бин, Корейск., 12.
Чжен-чун, Пекинск., 10.
Ван-зо-вуй, Пекинск., 7.

Шапочные.

Ван-цзин-сы, Корейск., 3.
Дворкин (б.), Светланск., 35, тел. 7—92.
Ки-фу-хой, Корейск., 12.
Корягина, Л. А., Семеновск. баз., 69.
Кулев, А. И., Семеновск. баз., 7.
Кулева, Н. И., Океанск. пр., 25.
Лю-сун-тай, Базарная, 2.
Чжоу-и-чин, Базарная, 2.

Ши-ко, Светланск., 125.
Ши-хюн-хун, Корейск., 12.
Ян-лин-кун, Корейск., 12.

Шлюпочные.

Кион-куй-фан, Светланск., 111.

Шляп дамских.

«Варион», Светланск., 9.
Власова, Океанск. пр., 22.
Гуан-и-тай, Китайск., 9.
Зиновьева, Китайск., 3.
Лепин, Светланск., 40.
Му-ми-син, Китайск., 3.
Нижегородцев, Светланск., 35.
Осипач, Китайск., 9.
Плотникова, Северн. пр., 18а.
Скворцова, Мельникова, 7.
Трушникова, Читинск., 7.
Уткина, В. И., Китайск., 15.

Штемпелей и печатей.

Биргер, И., Китайск., 9.
Дульц, А. Р., Суйфунск., 11.
Женевский магазин, Светланск., 37.
«Красное Знамя», Светланск., 45.
Лейбошец, Р., Светланск., 25.
Нитче, Ю. Ю., Светланск., 42.
Осипов, Н. П., Светланск., 31.
Шеин, П. Г., Светланск., 25.
Юдович, Китайск., 15.

Щеточные.

Лу-цзы-хао, Семеновск., 14/16.

Электротехнические.

«Двигатель», Светланск., 25, тел. 70.
Комарницкий, И. Т., Ул. Дзержинск., 7, кв. 5.
Коротеев, В. М., Светланск., 36.
Минот, И. Л., Светланск., 139.
Хоревко, Н., Китайск., 16.

МЕБЕЛЬ:

Гольдфельд, Китайск., 12, телеф. 8—50.

Мебель старая.

Васильев, К. В., Семеновск. баз., 17, 18, 19.
Ли-дун-фу, Семеновск., баз., 125.
Лю-и-хун, Семеновск. баз., 45.
Люй-хин-чан, Семеновск. баз., 43.

МЕБЛИРОВАН. КОМНАТЫ.

(См гостиницы).

МЕД:

Губсоюз (опт.), Светланск., д. Центросоюза, телеф. №№ 12—34, 3—97, 12—44, 13—01, 97.

МЕЛОЧНАЯ ТОРГОВЛЯ.

Акай, Семеновск., 9.
Анкудинова, М. И., 1-я Морск., 33.
Ван-чун-дю, Суйфунск., 30.
Ван-гян-чин, Семеновск. баз., 27.
Ван-ин-туй, Ломоносовск., 4.
Ван-кай-шай, Ул. 25 Октября, 55.
Ван-ке-мин, Семеновск. баз., 8.
Ван-мин-чжоу, Китайск., 15.
Ван-си-цу, Суйфунск., 32.
Ван-си-шан, Партизанск. пр., 45.
Ван-су-пу, Семеновск. баз., 179.
Ван-сы-юэ, Посьетск., 9.
Ван-фун-лин, киоск 30, угол Китайск. и Ул. Уткина.
Ван-фу-тин, Партизанск. пр., 35.
Ван-хио-цун, Томская, 2.
Ван-цзе-чен, Жертв Революции, 10.
Ван-цзи-цзу, Семеновск. баз., 6/7.
Ван-чин-ин, Мальцевск., 14.
Ван-чун-ки, Семеновск. баз., 34.
Ван-шу-чин, Китайск., 3.
Ван-юй-тин, Хабаровск., 12.
Ван-юй-цзе, Всев. Сибирцева, 3.
Ван-юн-лун, Мальцевск. баз., 34.
Ван-юн-сян, Бородинск., 42.
Ван-ян-тан, Мельникова, 6.
Вен-тен-шан, Семеновск., 7.
Гангазовой, Читинск., 3.
Гангазов, Океанск. пр., 42.
Го-вань-фа, Семеновск. баз., 107/108.
Гоо-сюй-сан, Семеновск., 5.
Гоо-чуан-мей, Всев. Сибирцева, 151.
Данильянц, Ул. 1го Мая, 8.
Деч, В. Л., Мальцевск. баз., 39.
Де-шин-фу, 25 Октября, 55.
Джао-ги-ке, ул. 25 октября, 55.
Дзян-ю-вун, Светланск., 237.
Должников, Благовещенск., 37.
Ду-вун-шин, Пушкинск., 15.
Дэ-шин-хин, Семеновск., 8.
Емельянцев, Народн. пр., 31.
Емельянов, А. Ф., Светланск., киоск 48.
Е-цзинь-шань, 25 Октября, 55.
Е-шен-шан, Семеновск., 75.
Зиненко, В. К., Некрасовск., 75.
Зын-тун-лун, Семеновск., 7.
Ин-вен-шен, Океанск. пр., 57.
И-дао-вян, Хабаровск., 37.
Изун-си-шан, Пушкинск., 30.
И-сун-хо, Благовещенск., 12.
И-сун-чин, Семеновск. баз., 83.
Кабашуль, Коммерческ. прист. 3.
Ковата, 25 октября, 41.
Кошковой, А. Л., Семеновск. баз., 28/7.
Королькевич, А. К., Светланск., 42.
Кау-чан-вен, Дзержинск., 17.
Крайненко, 1-я Морская, 35.
Кун-чуан-хун, уг. Партизанск. и Центральн. пр., киоск 97.

Куй-хо-цин, Семеновск. баз., 89.
Кюй-цзи-цин, Семеновск. баз. 19.
Кю-мин-зай, 2-я Рабочая, 45.
Кю-фан-и, Семеновск. баз., 129.
Ланацуев, П. П., Сад (б.) Невельского, киоск 31.
Ли-бен-чжань, 1-я Кругов., 1.
Ли-бин-на, Дзержинск., 11.
Ли-кай, Мальцевск. баз., 44.
Лин-тин, Дзержинск., 18.
Лин-чан-ю, Светланск., 116.
Лисученко, М. Я., Семеновск. баз., 36.
Ли-сюй-хи, Семеновск. баз., 19.
Ли-тин, Мельникова, 31.
Ли-фы-чжан, Мельникова, 7.
Ли-хун-шин, Суворовск., 11.
Ли-цу-юй, Китайск., 50.
Ли-шин-чжоу, Семеновск. баз., 150.
Ли-шуа-шен, Вокзальная пл., киоск 11.
Ли-шу-чуй, Мальцевск. баз., 11.
Ли-ю, Семеновск., 23.
Ли-юнь-фа, 1-я Круговая, 2.
Лу-ци-чжоу, Ул. 25 Октября, 45.
Лой-фен-тан, Мельникова, 29.
Люй-цью-тин, Абрекская, 5.
Люй-чжан-юань, Семеновск., 9.
Люй-ши-тин, Суйфунск., 16.
Лю-кин-ку, Федоровск., 13.
Лю-син-шин, Алексеевск., 6.
Лю-син-шин, Портовая, 1.
Лю-тунь-нань, Семеновск., 6.
Лю-чи-кен, уг. Китайской и Комаровской, киоск 28.
Ма-де-фа, Мальцевск. баз., 9.
Му-мао-жун, Светланск., 105, киоск 70.
Мамеликова, Н. П., Сад Жертв Рево., (б. Невельского), киоск 57.
Му-ми-син, Китайск., 3.
Ма-фу-шу, Семеновск, баз., 22.
Мяо-тун-де, Светланск., 183.
Накамура, Уг. 25 Октября, 41.
Насальский, А. М., Сад Жертв Рев. (б. Невельского), киоск 54.
Насеников, П. И., Семеновск. баз., 1.
Пан-хин-сян, Семеновск., 6.
Прокофьева, И. Е., Семеновск. баз. 17.
Секерин, К. С. 6-я Рабочая, 51, Центр., 158.
Си-хин-де, Суханова, 11.
Суп-гуп-чуан, Косой пер., 2.
Сулейман, А., Бородинская, 48.
Сун-ван-чжао, Семеновск. баз., 8.
Сунь-сунь-тан, Семеновск. баз., 8/9.
Сун-ти-зун, Семеновск. баз., 17.
Сун-хи-сен, уг. Китайск. и Дзержинск., киоск 37.
Сун-чен-хуй, Пушкинск., 50
Сун-юан-цин, Семен. баз., 120.
Сун-ян-тсин, Китайск., 61.
Сын-фу-дян, Сеульская, 9.
Сын-чин-фун, Толстовск., 23.
Сы-сун-хай, Ул. Дзержинск., 14.
Сы-хо-шун, Светланск., 132.
Суй-гуп-чан, Косой пер., 2.
Сюй-джин-тин, 3-я Северн., 16.
Сюй-цзай, Амурская, 29.
Сюй-чен-цзи, Толстовск., 73.
Сюй-ши-ле, Пекинск., 14.
Сю-мо-тан, Благовещенск., 42.
Сю-хун-цао, Ул. 25 Октября, 49.
Тяй-ды-цай, Семеновск. баз., 4.
Тарасов, 5-я Рабочая, 13.
Тем-мань-шань, Семеновск. баз., 21.
Тин-шо-ю, Комаровск., 38.
Титов, М., Китайская, 75.
Ткэн-шо-чжу, Некрасовск., 83.
Ту-ин-ды, Амурская, 25.
Туй-сун-дун, Пушкинск., 12.
Тун-зюй-ды, Базарная, 2.
Тун-сан, Семеновск., 21.
Тун-хе-чен, Светланск., 134.
Тун-чан-тай, Семеновск., 8.
Тхан-кун-суй, Хабаровская, 39.
Тхан-мин-ся, Тюремная, 14-б.
Тян-чжан-ин, Семен. баз., 2.
У-ли-тун, Вокзальн. площ., киоск 14.
У-ли-шан, 1-я Морская, 7.
Фан-кин-сан, Семеновск., 11.
Фан-шу-кин, Семеновск. баз., 28/29.
Фан-чжин-и, Семеновск. баз., 20.
Фу-дун-чжан, Маркеловск. пер., 13.
Фун-си-бо, Пекинск., 6.
Фу-сюй, Луговая, 24.
Фу-хин-сян, Семеновск., 8.
Фу-хо-чин, Пекинск., 6.
Фу-цзян-ян, Светланск., 128.
Фу-шин-тай, Семеновск., 8.
Хай-фу, Вокзальн. площ., киоск 45.
Хин-хян-тин, Некрасовск., 17.
Хо-чин-шан, Тюремная, 27.
Хуан-хай-чен, Семеновск. баз., 43.
Хюй-вен-хай, Некрасовск., 85.
Цзан-чан-ци, Семеновск., 9; тел. 7—33.
Цзин-хи-ву, Мельникова, 3.
Цзинь-ин-мин, Ул. 25 Октября, 37.
Цзинь-ян-дао, Семеновск., 7.
Цин-чин-цзю, Всевол. Сибирцева, 119.
Цой, Амурская, 15.
Цуй-мин-цю, Ул. 25 Окт., 38.
Цу-юй-дан, быв. сад Невельск., киоск. 6.
Чан-ван-шен, Ольгинск., 7.
Чан-вен-чин, Уг. Китайск. и Комаровск., киоск 2-а.
Чен-лу-цин, Семеновск. баз., 144.
Чжан-си-чжен, Океанск. пр., 24.
Чжан-хио-чжун, Китайск., 22.
Чжан-хын-тан. Семеновск., 14.
Чжао-тин-гун, Семеновск. баз., 4.
Чжан-шин-то, Центр. пр., 51.
Чжао-шин-гун, Семеновск. баз., 21.
Чжао-фын-ко, Корейск., 33.

Чжао-чун-сы, Ул. 25 Окт., 13.
Чжен-пэ-вын, Уг. Китайск. и Пекинск., киоск 36.
Чже-хуй-тун, Светланск., 75.
Чжинь-дэ-син, Семеновск. баз., 33.
Чжоу-чжун-хе, Амурская, 9.
Чжоу-хун-дзоу, Пушкинск., 79.
Чжу-пуй-шен, Благовещ., 11.
Чжу-хи, 1-я Северная, 5.
Чин-ляу-ин, Гоголевск., 31.
Чин-фу-чен, Семеновск. баз., 39.
Чин-хин-лун, Семеновск., 8.
Ши-вун-цин, Семеновск., 23.
Шио-чжан-фа, Светланск., киоск 7.
Ши-син-фу, 7 Матросск., 14.
Ши-эн-пи, Бородинск., 7.
Шо-ун-чжан, Уг. Китайск. и Дзержинск., киоск 7.
Шун-тай-чан, Семеновск. баз., 148.
Юй-цзы-вун, Пекинск., 4.
Юй-шу-тян, Дзержинск., 3.
Юй-юн-лу, Некрасовск., 61.
Юн-вын-и, Семеновск. баз., 50.
Юн-фан-хин, Семеновск., 8.
Юн-шан-дун, Пекинск., 5.
Юн-шун-шен, Семеновск. баз., 154.
Юсупова, М., Семеновск. баз., 56.
Ю-хун-сю, Киевск. пер., 7.
Ю-чан-дай, Семеновск., 6.
Ян-бо-куй, Ул. 25 Окт., 27.
Ян-сюе-куан, Вокзальн. пл., 23.
Ян-ты-лян, Семеновск. баз., 21.
Я-тя-цни, Мельникова, 11.
Ян-фу-цзы, Федоровск., 6.
Ян-чуан-ли, Китайск., 21.
Ян-юн-шин, Океанский пр., 79.
Ярмолович, Ул. 25 Окт., 2, киоск ж. д.

МЕХА.

Волховицкий, Ф. Ф., Китайск., 15; тел. 12—02.
Девис, Д. Р., Акц. О-во, «Аянская корпорация», Содомский пер., 5.
Сибсельскосоюз, Светланск., 5: тел. 9—22.
Ты-фа-чин и Ко, Китайская, 11.
Чин-ты-зан, Пекинская, 6.

МОЛОЧНЫЕ.

Аргиропуло, Светланская, 89.
«Курорт», Набережная, 7.

МОЛОЧНО-ГАСТРОНОМИЧЕСКИЕ МАГАЗИНЫ.

Колодзевич, 25 Октября, 13.
«Омония», Корейская, 4.
«Стелла»—Милас, Светланская, 40.

МОСКАТИЛЬНЫЕ ТОВАРЫ.

Гальберт и Тернблюм, Светланск., 12, тел. 11—47.
Карлик, С. М., Корейск., 4.
б. Кэлер Р. и Ко, Светланск., 27 тел. 53; Светланск., 59, тел. 9—84.
Кунст и Альберс, Светланская, 33, телефон 13—91.
Михайлов и Ерошенков Т-во, Северн. пр., 27.
Орлов, П. М., Светланск., 217.
Симидзу, С., Китайск., 7, тел. 10—23.
Чурина, И. Я. и Ко преемн. т пр. Т-во А. В. Касьянов и Ко, Светланск., 45, телефон 5—35.

МУЗЫКАЛЬНЫЕ МАГАЗИНЫ.

«Лира», Светланск., 43.
Лукьянова, А. А., Светланск., 50.

МУКА.

1. Мельницы.

Государственная, Народный пр., 28, тел. 4—07.
Кисян Т-во, Тюремн., 31, тел. 56.
Ли-вы-чан, Срэтенск., 2, тел. 2—11.
Линдгольм, О. В. и Ко, Светланск., 23, тел. 1—26.
Мукомольное Т-во, Благовещенск., 46, тел. 10—08.
Тян-хин-дун, Амурский зал., 6, тел. 22.

2. Продажа.

Ан-цин-чжен, Семеновск. баз., 123.
Ван-су-пу, Семеновск. баз., 179.
Ван-цзи-лян, Семеновск. баз., 122/178.
Ван-чжен-фу, Семеновск. баз., 105.
Госмельница, Светланск., 10, тел. 15—19.
Губсоюз (опт.), Светланск., д. Центросоюза, тел. 12—34.
«Дальторг», Китайск., 7, тел. 2—55.
Дау-мин-шан, Семеновск. баз., 104/118.
И-сун-тай, Семеновск. баз., 127.
И-чан-хуй, Семеновск. баз., 5.
«Лабаз», Семеновск. баз., тел. 11—03.
Мори и Ко, Китайск.,13, тел. 5—21.
Мори Иоко, Корейск., 8, тел. 8—21.
Сон-фа-хин, Семеновск. баз., 33, тел. 2—06.
Цюй-мо-сан, Семеновск. баз., 106.
Цюн-юн-тан, Семновск. баз., 99.
Чан-цзи-чен, Семеновск. баз., 126.
Шин-шун-сан, Семеновск. баз., 125.
Юан-ды-вин, Семеновск. баз., 1.
Юнад, Н. А., Корейск., 8.
Ян-вун-жи, Семеновск. баз., 136.
Ян-мин-шан, Семеновск. баз., 152.

МЫЛО.

(Мыловарен. заводы—см. заводы).

Георгий Жук, Пекинск., 13, тел. 8—33.

МЯСНЫЕ.

«Армения», Лалаянц, Луговая, 1.
Битте, Семеновск. баз., 23, тел. 10—60.
Бондарева, В. И., Семеновск. баз., 33.
Бондарь, Л. А., Семеновск. баз.. 5.
Ван-дю-тянь, Мальцевск. баз., 74.
Его же Мальцевск. баз., 59.
Ван-фун-цан, Мальцевск. баз., 50.
Ван-фун-ю, Северн. пр., 6.
Ван-хи-ше, Светланск., 183.
Ван-цзи-вян, Дзержинск., 21.
Ву-шин-дау, Северн. пр., 14.
Ван-ши-чин, Семеновск., 7.
Ван-юу-мин, Океанск. пр., 68.
Гаврюшина, С., Семеновск. баз., 15
Горбунова, Семеновск. баз. 25.
Гринберг, Семеновск. баз., 1, тел. 1—76
Дальневосточное скотопромышлен. Т-во, Семеновск. баз., 28.
«Дальторг» (опт.), Китайск., 9. тел. 2—55.
Джао-ги-ке, 25 Окт., 55.
Ду-бен-ши, 3-я Рабоч., 29.
Ду-вун-шин, Пушкинск., 15.
Дун-чжу-чин, Пушкинск., 37.
Загородный, Т. М. и Ко, Семеновск. баз., 34
Золотых, М. Г. и Сахновского, К. Ф., Семеновский баз., 9/10.
Золотых, Н. Г., Семеновск. баз., 2.
Козулина, Г. И., Семеновск. баз., 6.
Крыжановский, Г. Ф., Семеновск. баз. 7.
Ли-сян-тян, Семеновск., 4.
Ли-цу-юй, Китайск., 50.
Ли-чжин-ман, Луговая, 22.
Ли-юн-фа, 1-я Кругов., 2.
Ли-ян-сян, Китайск., 48.
Лю-ин-тин, Светланск., 117.
Мееровича, В. Д., Семеновск. баз, 22.
«Образцовая», Китайск., 27.
Пан-цин-сян, Северн. пр., 36.
Пицкен, Дзержинск., 57.
Пол-хюи-то, Центр. пр., 45.
Поплавский, И. В., Семеновск. баз., 1
Присяжнюк, Комаровск., 19.
Сан-фа-хо, Семеновск., 7.
Смирнова, К. В., Семеновск., 11/12.
Сы-хо-шун, Светланск., 132.
Сю-ли-ша, Суханова, 11.
Твалашвили, Семеновск. баз., 1.
Тен-цзи-мин, Северн. пр., 43.
Тих-хю-нун, Светланск., 211.
Ткен-шо-чжу, Некрасовск., 83.
Т-во холодильник «Унион», Семеновск. баз., 34, тел. 11—26.
Фан-и-сан, 1-я Морск., 12.
Фан-ча-кю, Корейск., 34.
Фомиль, Е. М., Семеновск. баз., тел. 9—26.
Фомичева, А., Семеновск. баз., 14.
Фу-дун-чжан, Дзержинск., 38.
Фу-зюй-ды, Ул. 25 Окт., 49.
Фу-хо-шен, Семеновск., 9.
Фу-чун-си, Суйфунск., 32.
Халдин, Я. Ф., Семеновск. баз., 29.
Хо-чжан-хе, Центр., пр., 44.
Хуан-юй-куй, Семеновск., 9.
Цзун-си-шан, Пушкинск., 30.
Цзюй-шо-шань, Суйфунск., 16.
Цин-цзи-тун, Пушкинск., 79.
Цин-цзи-тян, Полтавск., 23.
Цоу-бин, Семеновск. баз., 32.
Ц.Р.К. № 1, Семеновск. б., 26/27.
Ц. Р. К., № 2, Мальцевск. баз.
Ц. Р. К., при №№ 3, 4, 5, 6, 7, 8, 9, 10, 13, 16.
Цукербергер, И. Б. и Балагула, И. Н., Семеновск. баз, 11.
Чан-фу-чан, Семеновск. баз., 31.
Червань, П. Д. Семеновск. баз., 3/4.
Чернева, Г., Китайск., 19.
Чжан-дан-тун, 1-я Морск., 7.
Чжан-тун-ке, Светланск., 60.
Чжао-ан-шань, Центральн. пр., 162.
Чжао-шю-фен, Корейск., 12.
Чюи-юн-тан, Семеновск. баз., 2.
Шевченко, И. Д. и Гульбис, Я. Я., Семеновский баз., 23.
Эрхо-чин, Семеновск., 7.
Юй-фа-чин, Семеновск., 9.
Юй-юн-лу, Некрасовск., 61.
Ян-фен-ги, Семеновск., 7
Ян-шо-куй, Пушкинск., 29.

НЕФТЬ.

(См. Керосин).

НОТЫ.

(См. музык. магаз.)

ОБУВЬ.

а) Европейская.

Бондарев, П. Е., Корейская, 2; тел. 8—27.
Грушко и Чернега, Светланск., 15; тел. 1-70.
«Губсоюз» (опт.) Светланск., д. Центросоза, тел. 12—34, 3—97, 12—44, 13—01.
Гурницкий, Г. Л., Семеновск. баз, 11.
Дьяков. Д. А. и Ко, Семеновск, баз. 47/48.
Кичатов, Н. А., Семеновск. баз., 3—5. тел. 2—40.
Кунст и Альберс, Светланск., 31/33,
Курбацкий, Корейск., 4.
Макаров, А. Г., Семновск. баз. 8.
Мари, П., Светланск., 27.
«Оборот», Т-во, Светланская, 11.
Панкратов, К. Г., Семеновск. баз., 65.
Петров, Н. С., и К-о, Светланская, 9.
«Петроградский» магазин, Светланск., 7.
Попов, И. А., Семеновск. баз. № 6.
Попов, П. А. и Козаковский А. С., Светланская, (б. Сарантиди)).
«Регал», Китайск., 9.
Селиванова, Я. В., Семеновск. баз., 14.
«Сибторгком», Светланская, 12.
«Товарооборот», Светланск., 12: тел. 8—24.
Чурина И. Я. и К-о, преемн. торг.-пром. т-во А. В. Касьянов и К-о, Светланск., 45; тел. 5—35.

б) Китайская.

Лю-кун-чин, Семеновск. баз. 1.
Сы-хо-шин, Пекинская, Пекинская, 6.
Хо-сун-чин, Корейская, 12.
Чжен-цзи-суй, Семеновск. баз. 1.

ОВЕС.

(см. зернов. и семен. торговля).

ОВОЩИ

(см. зеленые).

ОПИЙ.

Мендэ, Ул. 25 Окт., 19; тел. 8—48.

ОПТИЧЕСКИЕ МАГАЗИНЫ.

«Женевский», Светланск., 37.
Лейбошец, Р., Светланская, 25.
Нижегородцев, Светланская, 35.
Осипов, С. И., Светланск., 31.
Шеин, П. Г., Светланская, 25.

ОРУЖИЕ И ОХОТНИЧЬИ ПРИНАДЛЕЖН.

«Бекос», Ул. 25 Октября, 7.
Кунст и Альберс, Т/Д, Светланская, 35. тел. 76.
Петров, В., Семеновск. баз., 13.
Ц. Р. К. № 15, Светланская, 20; тел. 1—01.
Чурина, И. Я. и Ко, преемн. торг.-пром. т-во А. В. Касьянов и К-о, Светланск., 45; тел. 5—35.

ОТЕЛИ

(см. гостиницы).

ПАКГАУЗЫ

(см. складочные помещения).

ПАНТЫ

Внешторг, Угол Пекинск. и Китайск.; тел. 4—64.
Юн-ли-зан, Пекинск., 15; тел. 6—29.

ПАРИКМАХЕРСКИЕ.

Алегра, Китайск., 15.
Ан-аксу, Мельникова, 3.
Анджневский, Северный пр., 31.
Братчиков, И. И., Китайск., 15.
Бушанович, Корейск., 4.
Ван-гуй, Некрасовск., 85.
Ван-хын, Корейск., 14.
Вассальская, Светланск., 133.
Ви-тан-до, Ул. Дзержинск., 15.
Власов, И. И., Мальцевск. баз., 40.
Варуки Иоанн, Светланск., 35.
Гао-юй-фу, Светланск., 209.
«Гигиена», Светланск., 20.
Девиянович, Ул. 25 Октября, 7.
Жан-а-сы, Базарн., 2.
«Жорж», Светланск., 151.
Караульных и Брель, Ул. 25 Окт., 2.
Ковабучи, Светланск., 120.
Коллектив парикмахеров Р. К. Х. № 1, Светланск., 26.
Коллектив парикмахеров Р. К. Х. № 2, Семеновск. баз., 2.
Кондо, Китайск., 20.
Кочик, Китайск., 69.
Ку-ян-зо, Китайск., 22.
Ли-зи-пей, Мальцевск., баз., 10.
Лиу-ин-чен, Амурская, 34.
Ли-фу-тай, Луговая, 26.
Лю-ван-чин, Семеновск., 3.
Лю-вуй-ши, 1-я Морская, 8.
Лю-да цзи, Пекинская, 13.
Лю-ди-шен, Ул. 25 Окт., 33.
Май-юй-кун, Северн. пр., 23.
Малышева, 1-я Морская, 8.
Масуда, Китайск., 16.
Миямото, Т., Китайск., 3.
Могуан-куй, Семеновск., 5.
Мук, Светланск., 156.
Мясоедова, Ул. 25 Окт., 20.
Нагазова, Светланск., 105.
Оотука, Китайск., 11.
1-го Читинского полка, Корейск., 30.
«Прима», Светланск., 115.
«Русская», Светланск., 10.
Сидоров, Суханова, 4.
Сиранеи, Светланск., 73.
Сын-фан-цзей, Пушкинск., 35.
Сюй-гуан-сун, Ул. 25 Окт., 53.
«Театральная», Светланск., 13.
Тер-Григорьян, Светланск., 61.
Ткаченко, Ул. 25 Окт., 22.
Тырковский, Светланск., 49.
«Универсаль», Китайск., 17.
У-ю-лен, Семеновск., 21.
Фу-дин-го, Суйфунск., 16.
Фу-чан, Мальцевская, 4.
Хан-па-е, Мельникова, 37.
Ху-кван-еай, Семеновск. баз., 1.
Ху-сан-до, Корейск., 14.
Цау-чжун-чу, Некрасовск., 77.
Цзан-юн-зан, Семеновск., 9.
Цы-до-син, Ул. 25 Окт., 29.
Чеботарев, Океанск. пр., 26.
Чен-цзи, Пекинск., 5.
Чу-чан-во, Семеновск., 1.
Шан-ми-дзян, Мальцевск. баз., 42.
Шин-фа, Китайск., 16.
Шишкин М. и Галюков А., Светланск., 40.
Ягелло, И. И., Китайск., 38.

ПЕКАРНИ

(см. булочные).

ПАРФЮМЕРИЯ.

а) Производство.

«Сюпрем», Светланск., 114; тел. 4—69.

б) Торговля.

Ван-ней-ин, Китайск., 23.
Камимото, Светланск., 9; тел. 15—05.
б. Келер Р. и К-о, Светланск., 27; тел. 53.
Тоже Светланск., 59; тел. 9—84.
Койке, Е., Светланск., 9.
Кремер, Н., Светланск., 17.
Кунст и Альберс, Светланск., 33; тел. 2—40.
Московское Т-во, Светланск., 7; тел. 2—32.
Мясников, Д. Н., Светланск., 27.
Петров Н. С. и К-о, Светланск., 9.
Сакагучи, Светланск., 1.
Ты-фа-чин, Китайск., 9.
Удалова, Е. М., Светланск., 11.
Чурина И. Я. и Ко (преемн.) Касьянов А. В. и К-о, Светланск., 45; тел. 5—35.

ПЕРЕВОДОВ И ПЕРЕПИСКИ КАБИНЕТЫ.

Лебедев, А., Суйфунск., 11.
Муйжниек, А. А., Ул. 25 Окт., 22.
Юмшанов, М. А., Ул. 1-го Мая, 16, кв. 3.

ПИВНЫЕ.

Вян-кин, Некрасовск., 87.
Ко-ден-шу, Семеновск., 9.
Лиу-шин-сан, Базарная, 2.
Лю-шин-джек, Дзержинского, 19.
Яо-цзин-юн, Базарная, 2.

ПИВО

(см. заводы).

ПИСЧЕБУМАЖНЫЕ МАГАЗИНЫ.

Васильковский, А. М., Светланск., 10.
Гаврилов, М. П., Т-во, Ул. 25 Окт., 20.
«Книжное Дело» (б. «Госкнига»), Светланская. 41; тел. 5—38.
Кунст и Альберс, Светланск., 35; тел. 2—40.
Логинов, А. И. и К-о, Светланск., 23.
Мори и К-о, Китайск., 13; тел. 5—21.
«Открытка», Светланск., 40.
Тихо-Океанское Т-во, Светланск., 9; тел. 13—27.
Чинарев Н. и К-о, Светланск., 43, тел. 3-93 и Ул. 25 Октября, 26.
Чурина И. Я. и К-о, преемн. т/пр. т-во А. В. Касьянов и К-о, Светланск., 45; тел. 5—35.

ПОСУДНО-ХОЗЯЙСТВЕННЫЕ МАГАЗИНЫ.

Бендерюк, Ф. Ф., Светланск., 143.
Дальторг, Светланск., 5; тел. 3—96.
Келер Р. и К-о, (быв.), Светланск., 27; тел. 53.
Кунст и Альберс Т/Д., Светланск., 33; тел. 2—40.
Михайлов и Ерошенков, Северн. пр., 27.
Старцева Н-ки, Светланск., 67; тел. 1—03.
Сюй-лян-шин, Семеновск. баз., 25.
Тун-хин-фу, Семеновск. баз., 26.
Холод, Н. А., Корейск., 8; тел. 3—79.
Хюй-мо-фу, Семеновск. баз., 7/8.
Цао-ван-кун, Семеновск. баз., 45/46.
Чен-ди-чуан, Семеновск. баз., 16.
Чен-чуй-лин, Семеновск., 25.
Чурина И. Я. и К-о, преемн. Касьянов и К-о, Светланск., 45, тел. 5—35.
Юй-ден-гян, Семеновск. баз., 19.
Юй-чжун-сан, Семеновск. баз., 18/17.
Ямада К., Китайск., 20.

ПОХОРОННОЕ БЮРО.

Златоустовой, Китайск., 13; тел. 3—25.

ПРАЧЕШНЫЕ.

Ван-кха-бао, Благовещ., 26.
Ван-сен-тай, Посьетск., 25.
Дунь-тян-шу, Пушкинск., 89.
Ки-фу-чун, Щедринск., 7.
Кюй-жао-лин, Сретенск., 25.
Кян-сю-чжу, Благовещ., 31.
Ли-фа-ин, Уткина, 18.
Лю-ха-си, Благовещ., 44.
Магаока (яп.), Лазо, 14.
Пу-шин-цян, Мельникова, 61.
Син-чи-би, Комаровск., 33.
Сун-чен-дэ, 4 Рабоч., 68.
Тан-бао-сы, Читинск., 22.
Тан-хен-чен, Северн. пр., 37.
Троицкий, В. В., Пушкинск., 81.
Ты-чан, Московск., 1.
Тянь-шю-хи, Бородинск., 61.
Цай-хын, Океанск. пр., 81.
Чан-юн-тин, Корейск., 36.
Юй-фун-шень, Корейск., 46.

ПРОБКИ.

Викандер и К-о, Посьетск., 19; тел. 5—69.

ПТИЦА.

Козулина, Ф. П., Семеновск. баз., 9, птичий ряд.
Сю-си-чен, Семеновск. баз., 42, птичий ряд.
Тун-си-фа, Семеновск. баз., 7, птичий ряд.
Шен-чун-сан, Семеновск. баз., 40, птич. ряд.
Юан-ян-цай, Семеновск. баз., 44, птич. ряд.

ПУШНИНА

(см. меха).

ПЧЕЛОВОДНЫЕ ПРИНАДЛЕЖНОСТИ.

Губсоюз, Светланск., 14; тел. 12—34.

РЕЗИНОВЫЕ ИЗДЕЛИЯ.

«Георгий Жук», Пекинск., 13; тел. 8—33.
«Резинотрест», «Версаль», комн. 36.

Русско-швейцарское торгово - промышленное т-во, Светланск., 8.
«Цумт», Ул. 25 Окт., 23.

РЕСТОРАНЫ И СТОЛОВЫЕ.

а) Рестораны.

«Альгамбра», Светланск., 125.
Ван-чжао-цин, Светланск., 5, тел. 14—50.
«Владивостокский Яр», Китайск., 13.
«Декаданс», Светланск., 10.
«Золотой Рог», уг. Светланск. и Ул. 25 Октября, 13.
«Канада», Корейск., 10.
«Карданах», 25 Окт., 27, тел. 15-22.

ПЕРВОКЛАССНАЯ ШАШЛЫЧНАЯ
„КАРДАНАХ"
Всевозможные европейские и азиатские закуски.
УЮТНЫЕ КАБИНЕТЫ.
Уг. Ул. Октября и Светланской № 23. Тел. № 15—22.
Т-во „КАРДАНАХ"

«Кефалония», Светланск., 6, тел. 8—49.
«Курорт» (летн. вер.), Набережная, 7.
«Палас», Ул. 25 Октября.
Сансуси, Светланск., 23.
Токива, Косой пер., 10, тел. 9—41.
«Эдем», Светланск., 43.

б) Столовые.

«Арарат», Океанск. пр., 22.
«Бавария», Китайск., 7.
Ван-си-узик, Дзержинск., 17.
Ван-фу-сай, Дзержинск., 16.
«Виктория», Корейск., 4.
«Вокзал», Вокзальн., 12.
Вян-кин, Некрасовск., 87.
«Дальний Восток», Луговая, 9.
Житкарянин, П. О., 1-я Морск., 8.
«Звезда», Китайск., 65.
«Идеал», Базарн., 4.
Инжелевского, Светланск., 159.
«Красная Звезда», Светланск., 17.
Красного Креста, Светланск., 87.
«Кристал», Светланск., 125.
«Крым», Ул. 25 Октября, 9.
«Международная», Ул. 25 Окт., 36.
«Москва», Базарная, 10.
«Наша Жизнь», Суйфунск., 2.
Небыловская, Е. А., Абрекск., 1.
«Нива», Пекинск., 2.
Общедоступная, Светланск., 54.
«Отдых Моряка», Светланск., 68.
«Петроград», Базарн., 4.
«Порт», Шефнеровская, 3.
«Россия», Светланская, 7.
«Ростов», Ул. 25 Октября, 40
«Рыбак», Базарная, 4.
«Самсон», Светланская, 11.
«Свой Труд», Некрасовская, 83.
«Сун-ин-бин», Светланская, 77—73.
«Тихий Дон», Корейск., 9.
«Уголок Востока», Китайск., 13.
«Украина», Семеновск., 4.
«Хуторок», 1-я Морская, уг. Посьетск.
Ц. Р. К., Эгершельд.
Хо-дзи-хян, Ул. 25 Октября, 26.
Чан-сун, Семеновск., 10.
Ямото, Ул. 25 Октября, 40.

РИС.

Мори и Ко, Китайск., 13; тел. 5—21.

РЫБОПРОМЫШЛЕННИКИ, НАИБОЛЕЕ КРУПНЫЕ НА Д. В.

Архангельский, Байраченко, Беляков, Беновых, И., Березовский, А, М., Бушуева, А. А., Вергазов, А. Ф., Волков, В. И., «Госрыбпром», Грушецкий, С. и Ко, акц. об-во Тихо-океанск. морск. пром., Гурилев, Деушев, Т. Х., Жуков, Зинкевич, Т. Т., Зирнис, Козлов, Н. Н., Кон, Коркин, С. И., Королев А. Н., Кох, А. Я., Кривенко, Г. Е., Кунст и Альберс, Лавров и Ко, Лапшин, С. И., Лубков, Люри, М. М., Орлов, В. М., Надецкий, Т/Д и К-о, Нисневич, Новак, Пивоваров, Поваринский, Попов, Я. П., Пугачевы бр., Свидерский, А. Г., Ситкин, Соловей, Сооне, Г. М., Сотников, Н. Н., Тарасенко, Н., Федоров, П., Хрипко, А С., Худяков, А. П., «Центросоюз», Чиликин, М. В., Чурикин, А. А., Шапошниковы, М. и Ф., бр., Шатик, С. И.

РЫБНЫЕ ТОРГОВЛИ.

Бараков, В. Ф., Семеновск. баз., № 16/17.
Басс, М. М., Семеновск. баз., 160.
Ван-куй, Семеновск. баз., 14.
Ван-фун-чо, Семеновск. баз., 29.
Жежеря, Е. Т., Семеновск. баз., 88.
Инь-чжан-мин, Семеновск. баз., 70.
Лин-цзюн-ван, Семеновск. баз., 19.
Лин-чин-е, Семеновск. баз., 52.
Мошик, Я. М., Семеновск. баз., 93.
Савченко, Н. Г., Семеновск. баз., 12.
Сон-ло-шин, Семеновск. баз., 97.
Сун-юй-фай, Семеновск. баз., 20.
Сун-юн-сон, Семеновск. баз., 13.
Тан-тай-ха, Семновск. баз., 97.
Тетерева, Т. Е., Семеновск. баз., 69.
Ткаченко, Г. Г., Семеновск. баз., 15.
Федечкин, И. И., т-во, Семеновск. баз. 36; тел. 5—59.
Фу-шен-тай, Семеновск. баз., 13-а.
Цуй-юй-дин, Семеновск. баз., 3.
Чен-ты-кун, Семеновск. баз., 17.
Юн-юн-хи, Семеновск. баз., 2.

СВЕЧИ.

(Торговля).

Кунст и Альберс, Светланск., 33; тел. 2—40.
Мори и Ко, Китайск., 13, тел. 5—21.
Русско-Азиатское торговое т-во, Светланская, 7.
Син-джоу-сю, Пекинск., 5.
Чурина, И. Я., и К-о, преемн. торг. пром. т-во, А. В. Касьянов и К-о, Светланск., 45; тел. 5—35.
(Свечные заводы—см. заводы).

СЕЛЬСКО-ХОЗЯЙСТВЕННЫЕ МАШИНЫ.

(см. земледельч.).

СЕПАРАТОРЫ И МАСЛОБОЙКИ.

«Бекос», Ул. 25 Окт., 7; тел. 10—09
Гальберт и Тернблюм, Светланск., 12; тел. 11—47.
Губсоюз, Светланск., 16; тел. 12—34.
Дальгосельсклад, В.-Портовая, 29, тел. 6—42, 1—78.
Кунст и Альберс, Светланск., 29; тел. 2—40.

СЕТИ И НЕВОДЫ.

Ичиянаги. Корейскк., 6; тел. 1—64.
Кунст и Альберс, Т/Д., Светланск., 33; тел. 2—40.

СКЛАДОЧНЫЕ ПОМЕЩЕНИЯ.

Гонконг-Шанхайский банк, Суйфунск. площадь.
Городские завозные №№ 1—8, Коммерч. пристань.
Госбанк. Светланск., 42; тел. 3—01.
Комхоз, Центр. пр., № 61-ж.
Кунст и Альберс, Китайск., 10.
Лангелитье, Т/Д., Ул. Лазо, 10.
Московского союза потребит. о-в, Алтайская, 21.
Поплаухина, Н. А., Вокзальн., 24.
Русского Мукомольного т-ва (Р.М.Т.), Народн. пр., № 41.
Центросоюз, Первая Речка.
Чурина И. Я. и К-о, торг. пром. т-во А. В. Касьянов и К-о, Сухановск., 6, Содомск. пер., 6, Коммерческ. пристань.
Госторг, Гнилой Уг.; тел. 7.
Губсоюз, Светланск., 34.

СКОБЯНОЙ ТОВАР.

(См. железо-скобян.).

СЛУЧАЙНЫЕ ВЕЩИ.

Центральный магазин, Светланск., 23.

СОЛЬ.

Губсоюз (опт.), Светланск., д. Центросоюза, тел. 12—34, 3—97, 12—44, 13—01 и 97.

СПИЧКИ.

«Губсоюз» (опт.), Светланск., д. Центросоюза, тел. 12—34, 3—97, 12—44, 13—01 и 97.
«Красный Восток», Корейск., 4.
Мори и К-о, Китайск., 13; тел. 5—21.
Чурина И. Я. и К-о, преемн. т/пр. т-во А. В. Касьянов и К-о, Светланск., 45; тел. 5—35.

СТАРЫЕ ВЕЩИ.

Агафурова, Семеновск. баз., 16.
Артюшкиной, Семеновск. баз., 76.
Буржалова, Г. Е., Семеновск. баз. 30.
Ван-ки-мин, Семеновск. баз., 50.
Ворожбина, И. П., Семеновск. баз., 110.
Евковича, И. И., Семеновск. баз., 28.
Егорова, П. Г., Семеновск. баз., 88.
Жога, Н. Л., Семеновск. баз., 72/73.
Жукова, И. И., Семеновск. баз., 7/8.
И-джи-ени, Семеновск. баз., 27.
Кан, И., Семеновск. баз., 160.
Кибиткина, А. Ф., Семеновск. баз., 97.
Киндерис, К. М., Семеновск. баз., 95.
Кособрюхова, Ф. С., Семеновск. баз., 108.
Кронского, С. Х., Семеновск. баз., 80.
Куклина, И. Ф., Семеновск. баз., 98.
Кутц, А. Я., Семеновск. баз., 74.
Макарова, М. И., Семеновск. баз., 114.
Малкова, Л. А., Семеновск. баз., 119.
Миркиной, А. И., Семеновск. баз., 22.
Наместниковой, Е. С. Семеновск. баз., 154.
Новикова, П. В., Семеновск. баз., 23.
Оболенского, А. И., Семеновск. баз., 75.
Пак-хи-зюми, Семеновск. баз., 29.
Пакышева, Г. Е., Семеновск. баз., 84.
Педченко, Ф. С., Семеновск. баз., 9.
Питенев, И. Е., Семеновск. баз., 96.
Пурич, И. М., Семеновск. баз., 132.
Рачкова, М. И., Семеновск. баз., 85.
Рогова, В. Д., Семеновск. баз., 158.
Рудакова, Д. С., Семеновск. баз., 32.
Сергиенко, В. А., Семеновск. баз., 39.
Торопова, К. П., Семеновск. баз., 83.
Томитокаро, Семеновск. баз., 20.
Феофанидиса, М. Г. Семеновск. баз., 87.
Центральный магазин, Светланск., 27.
Чен, В. А. Семеновск. баз., 159.
Чен-чун-гу, Семеновск. баз., 31.
Янули, П. И., Семеновск. баз., 94.

СТАРЫЕ КНИГИ.

Матан-Оглы, Семеновск. баз., 87/90.
Плотникова, Г. Н., Семеновск. баз., 116, 117, 118.
Хоба, И. С., Семеновск. баз., 112.

СТЕКЛО.

Губсоюз, Светланск., д. Центросоюза.
Старцева, А. Д., Н-ки, Т/Д, Светланск., 67; тел. 103.
Ямада, К. Китайск., 20.

САНИТАРИЯ И ГИГИЕНА

(см. аптеки).

САХАР.

«Губсоюз», (опт.), Светланск., д. Центросоюза; тел. 12—34, 3—97, 12—44, 13—01 и 97.
Дальбанк, (предст. сахаро-треста), Ул. 25 Октября, 12; тел. 39.
«Дальторг», уг. Пекинск. и Китайск., тел. 8—67.
Кунст и Альберс, Светланск., 33; тел. 2—40.
Мори—Иоко, Корейск., 6; тел. 10—83.
Мори и К-о, Китайск., 13; тел. 5—21.
Сузуки и Ко Т/Д, Маркеловск., 5, тел. 7-53.
Такиока, Семеновск., 32; тел. 7—26.
Чурина Я. И. и К-о, Т/Д., преемн. Касьянов А. В. и К-о, Светланск., 45; тел. 5—35.

СТОЛОВЫЕ

(см. рестораны).

ТАБАК

(торговля).

Брандт, И. И., Мальцевск. баз., киоск 35.
«Губсоюз» (опт.), Светланск., д. № 16, тел. 12—34, 3—97, 12—44, 13—01 и 97.
Ихин-син, оптовый склад, Семеновск., 20.
Кунст и Альберс Т/Д, Светланск., 33; тел. 2—40.
«Левант» акц. о-во, Светланск., 49 и Ул. 25 Окт., 21, тел. 5—54.
Лю-зи-ю, Семеновск. баз., № 30
Сон-мо-хин, Семеновск., 21, тел. 4—27.
«Трио» Т-во, Корейск., 2, тел. 10—48.
Цикрикци бр. П. и Н., Светланск., 42.
Чурина И. Я. и Ко, преемн. торг. пром. т-во А. В. Касьянов и К-о.
«Эсперо» т-во, Ул. 25 Окт., 10; тел. 5—77.

ТАБАЧНЫЕ ФАБРИКИ.

(см. фабрики).

ТЕХНИЧЕСКИЕ И ЭЛЕКТРОТЕХНИЧЕСКИЕ ТОВАРЫ.

Альбом и Шестедт, Светланск., 7.
«Бекос», Ул. 25 Окт., 7, тел. 10—09.
«Двигатель, Светланск., 25, тел. 70.
Жгулев, Смирнов и Ко, Светланск., 25; тел. 14—92.
Кан, Г. К., Китайск., 6, уг. Светланск., тел. 2—01.
Кунст и Альберс Т/Д., Светланск., 29, тел. 13—91.
Иванов, Н. Н., Светланск., 9.
Мюльгардт, Э. Ю., (представитель Сименс—Германия, эл. лампочки), Ул. Лазо, 17, тел. 9—00.
Уральское торг.-пром. т-во, Светланск., 42, тел. 6—51.
Христиан Хольстейн, Светланск., 44; тел. 7—28.
Чурина И. Я. и Ко, преемн. торг.-пром. т-во А. В. Касьянов и Ко, Светланск., 45.
Электро-скобяное т-во, Светланск., 17.
Электро-технич. Ко, Светланск., 42.

ТИПОГРАФИИ.

«Восточная», Ул. 25 Окт., 27; тел. 6—08.
Г.Д.У., здание университета.
Губернская Государственная, Сиб. флот. экип., тел. 6—22.
Губернская Государственная, Пушкинск., 20, тел. 3—84.
Иогансон, В. К., Светланск., 141.
Иосиф Короть, Ул. 1-го Мая, 14, тел. 1—19.
«Красное Знамя», Светланск., 43, тел. 77, 4—09 и 5—65.
«Печатное Дело», Лазаревск., 2.
«Печать» (союза полит.), Светланск., 105.
Тихо-Океанское т-во (международн.), Светланск., 9, тел. 13—27.
Хуа-шин-тай, (б. «Дэйли-Ньюс»), Ул. 25 Окт., 39, тел. 13—63.

ТОПЛИВО: (склады).

Дрова.

Гин-чжен-дун, Берегов., 2, тел. 9.
Городской, Шефнеровск., 19.
Ма-ли-цзуй, Семеновск. баз.
Пик, Н. А. и Лю-ю-чен, Семеновск. баз.
Хин-цзин-ду, Семеновск. баз.
Ян-пин-джин, Семеновск. баз.

Уголь.

а) Конторы копей.

Артц, Л. Л., Пушкинская, 99.
«Зыбунных», Ул. 25 Окт., 7.
Кунст и Альберс, Светланск., 33, тел. 85.
Линдгольм, О. В. и Ко, Светланск., 23; тел. 1—26.
«Липовецких», Ул. 25 Окт., 13; тел. 15—90.
«Натановских», Светланск., 16, тел. 6—99.
«Николаевских», Ул. 25 Окт., 14, тел. 2—92.
Репин, И. Д., Ул. 25 Окт., 19; тел. 4—18.
Синкевич, бр., Пушкинск., 33; тел. 49.
Старцева, А. Д. Н-ки, Т/Д., Светланск., 67; тел. 1—03.
«Суйфунских», Семеновск. баз., 122—123,
Сучанских, Ул. 25 Окт., 7, тел. 7—06.
«Тавричанка», Дзержинск., 43, тел. 15—18.
Усть-Суйфунских, Пушкинск., 67.

б) Склады угля.

Комхоза, Шефнеровск., 19.
Лурье, С. К., Светланск., против комхоза.
Николаевских копей, Набережн., 7.
Сучанских копей, Комсомольск., пристань, (б. Адмиральск.), тел. 1—80.

«Тавричанки», Комсомольск., пристань, тел. 6—57.
Тхоржвевского, Семеновск. баз., 122—123.

Мелкая продажа.

Архангельский, Маркелов. пер., 1.
Бао-хай-тин, Гоголевск., 13.
Ван-го-ан, Океанск. пр., 59.
Ван-ко-пин, Сухановск., 3.
Ван-ку-эн, Посьетск., 25.
Ван-сио-гуй, Корейск., 4.
Ван-ти-хи, Суйфунск., 19.
Ван-цзы, Берегов., № 1, склад № 1, тел. 874.
Ван-чао-тан, Светланск., 122.
Ви-ти-я, Сухановск., 1.
Гин-чжен-дун, Берегов., № 2, тел. 976.
Го-цзин-цун, Центр. пр., 20.
Джан-ши-ха, Дзержинск., 47.
Джан-юн-кна, Бородинск., 44.
Зен-и-сы, Корейск., 39.
Копей 9 версты Сучанск. ветки, Океанск. пр., 44.
Копей 8 версты, Выездная ул., пакг. № 1.
Кю-хо-чин, Сухановск., 3.
Ли-бин-пан, Дзержинск., 14.
Ли-вен-тин, Суйфунск., 21.
Ли-сян-чин, Тигровая, 23.
Ли-фа-хуа, Семеновск., 21.
Ли-шан-вян, Светланск., 217.
Лю-вен-цзу, Дзержинск., 45.
Лю-вен-тун, Сухановск., 14.
Лю-гай-фа, Бородинск., 15.
Лю-ден-цин, Семеновск. баз., 113/114.
Лю-ди-цин, Светланск., 128.
Лю-ин-фа, Семеновск. баз., 146.
Лю-си-гун, Корейск., 14.
Суй-фан-ху, Пушкинск., 26.
Су-ке-чжан, Семеновск. баз., 15, тел. 10—80.
Сун-дун-чжи, Светланск., 159.
Сун-юй-чжен, Семеновск. баз., 146.
Сун-юй-чежи, Семеновск. баз., 146.
Сяй-су-шин, Светланск., 110.
Тай-хун-ша, Центр. пр., 49.
Тин-ка-шин, Комаровск., 44.
Тю-хио-фу, Пушкинск., 31.
У-юй-дзи, Китайск., 46.
Хуан-ди-син, Суйфунск., 19.
Хуан-ке-чан, Пушкинск., 81.
Ци-фун-зан, Луговая, 18.
Ц. Р. К., разных копей, Коммерч. пристань.
Чжа-ке-ло, Некрасовск., 118.
Чжан-г-и, Семеновск. баз., 118—119. тел. 11—81.
Чжан-дян-джи, Семеновск. баз., 19.
Чжан-и-чун, Косой пер., 1.
Чжан-си-чжен, Океанск. пр., 24.
Чже-вый-сюэн, Бородинск., 34.
Чжен-вей-цай, Северн. пр., 10.
Чжоу-ши-мин, Китайск., 32.
Чин-шен-юй, Благовещ., 56.
Чо-ак-хо, Китайск., 71.
Чу-го-вен, Ул. 25 Окт., 42.
Ши-ды-чан, Ул. 25 Окт., 55.
Ю-ри, Светланск., 138.
Ян-ю-ве, Семеновск., 10.

УГОЛЬ

(см. топливо).

ФАБРИКИ.

Брикетная.

Сучанских копей, бухта «Золотой Рог»; тел. 7—36.

Ватная.

Н. Т. Грибуля, Бухта Диомид.

Гильзовые.

«Трио», Северн. пр., 19; тел. 10—48.
Чурина И. Я. и Ко, преемн. торг. пром. т-во А. В. Касьянов и Ко, Садомск., пер. № 6, тел. 5—35.
«Эсперо» т-во, Ул. 25 Окт., 10; тел. 9—13.

Колбасные.

«Варшавская», Светланск., 115.
«Московская», Светланск., 2, тел. 11—43.
«Французская», Комаровская, 14.
Ц. Р. К., Светланск., 35, тел. 1—59
Чи-фу-тин, Океанск. пр., 46.
Эльвангер, И. И., Посьетск., 23.

Красок и лаков.

Кунст и Альберс, Суйфунск., ул.
Маршак, П. А., Светланск., 7.
Чурина И. Я. и Ко, преемн. торг. пром. т-во А. В. Касьянов и Ко, Садомск., пер., 6.

Конфектные и шоколадные.

Курупи А. И., Светланск., 35.
«Прогресс» т-во, Пекинск., 8; тел. 2—58.
Ткаченко, Г. П., Ул. 25 Окт., 56; тел. 7—40.
Тун-фа-шин, Пекинск., 3; тел. 4—35.
Ц. Р. К., Светланск., 49; тел. 1—16.

Макаронные.

Приморская Государственная, Народный пр.
Чжан-вин-тин, Океанск. пр., 66.

Парфюмерные.

«Сюпрем», Светланск., 114; тел. 4—69.

Спичечные.

«Красный Восток», Седанка.

Сургуча и чернил.

Рапопорт, И., Суйфунск., 13.

Табачные.

Государственная, Гайдамакск., 22, тел. 1-90.
«Левант», Вокзальн. ул., 9; тел. 8—15.
«Трио», Северн. пр., 19; тел. 9—12.

Чурина И. Я. и Ко, преемн. торг. пром. т-во А. В. Касьянов и Ко, Садомск., пер., 6; тел. 5—35.
«Эсперо», Ул. 25 Окт., 10.

ФОТОГРАФИИ.

Горенко, Светланск., 75.
Зуев, М. П. и Ко, Китайск., 9.
«Ливай», Светланск., 9.
Мацкевич, В., 1-я Морск., 10.
Медведева, Китайск., 15.
«Миньон», Светланск., 85.
«Мир», Светланск., 98.
«Моментфото», Светланск., 26.
Подзорова, Светланск., 49; тел. 1—55.
«Светопись», Китайск., 17.
Табе Д., Китайск., 20.
Хосита, Э., Китайск., 20, тел. 8-02.
«Художественная», Светланск., 13.
«Центрофото», Светланск., 96.
Чвун-хва, Светланск., 35; тел. 5—44.
Ямагуци, Северный пр., 27.

ФОТОГРАФИЧЕСКИЕ ПРИНАДЛЕЖНОСТИ.

Жгулев, Смирнов и Ко, Светланск., 25; тел. 14—92.
Хосита Э., Китайск., 9; тел. 8—02.

ФРУКТОВАЯ ТОРГОВЛЯ.

Гао-дэ-лин, Семен. баз., 34.
Дзи-хун-сян, Светланск., 61.
И-бо-ша, Светланск., 110.
Калояни, С. П., Светланск., 37.
Кен-кай-фу, Китайск., 8.
Ли-ван-тан, Семеновск. баз., 25.
Ли-дян-чен, Семеновск. баз., 26.
Мукаи, Ул. 25 Окт., 32.
Сейхо и Ко, Корейск., 8; тел. 10—30.
Танака, Семеновск., 13.
Тани, Ул. 25 Окт., 32.
Хуан-тэн-гау, Китайск., 3.
Цуй-лян-дун, Семеновск. баз., 31/32.
Цун-ю-ву, Луговая, 6.
Чан-си-че, Семеновск. баз., 9.
Чжан-юн-чи, Семеновск. баз., 24.
Чжю-шу-лен, Семеновск. баз., 29/30.
Чи-пан-цзы, Семеновск. баз., 35.
Юй-шун-чжао, Семеновск. баз., 27/28.
Ян-чуан-ли, Китайск., 21.

ХАРЧЕВКИ.

«Бельгия», Базарн., 10.
Ван-цзу-мин, Дзержинского, 18.
Габуния, Я. С., Семеновск. баз., 9.
Казак, Л. Д., Семеновск. баз., 6.
«Коммерческая», Базарная, 4.
Косенко, В. П., Семеновск. баз., 1.
Костюк, С. Д., Семеновск. баз., 2.
Ли-зин-бо, Северн. пр., 35.
Ли-цо-шен, Ул. 25 Окт., 43.
Лю-чин-цай, Дзержинск., 17.
Новикова, Г. А., Семеновск. баз., 14.
Носкова, А. В., Семеновск. баз., 13.
Погребечная, Семеновск. баз., 5.
«Приморье», Базарная, 4.
Тен-фу-де, Семеновск., 9.
Тищенко, Н. П., Семеновск. баз., 12.
Хохолина, К. В., Семеновск. баз., 11.
Филиппов, П. М., Семеновск. баз., 4.
Цан-чжан, Семеновск. баз., 21.
Черноусова, Ф. А., Семеновск. баз., 10.
Цу-цай-вин, Пекинск., 7.
Шевцова, Е. Ф., Семеновск. баз., 3.
Ю-хан-цо, Сеульск., 10.

ХИМИЧЕСКАЯ ЧИСТКА.

(См. мастерск. красильно-химич.).

ХЛЕБОПЕКАРНИ

(см. булочные).

ХМЕЛЬ.

Викандер и К-о, Посьетск., 19; тел. 5—69.

ХОЛОДИЛЬНИКИ.

«Унион», т-во, тел. 2—28. Ланинск., № 2; Дзержинск., № 3; тел. 8—18. Вороновская, 3.
Уссур. жел. дор., Первая Речка, тел. 10—52.

ЦВЕТОВОДСТВО.

«Восток», Светланск., 67.
«Икеда», Светланск., 48.
Казак, Светланск., 83.
Некрасов, 1-я Бульварн., 31.
Тотибадзе, Г. К., Светланск., 19.
Чавдаров, Д. К., (показательн.), Пушкинская, 6, почт. ящ. 54.

ЧАЙ.

«Георгий Жук», Пекинск., 13; тел. 8—33.
Капустин, Светланск., 1.
Кунст и Альберс, Т. Д., Светланск., 33; тел. 2—40.
Чистяков, И. Ф., Светланск., 25.
Чурина И. Я. и Ко, преемн. торг. пром. т-во А. В. Касьянов и Ко, Светланск., 45; тел. 5—35.

ЧАСОВЫЕ И ЮВЕЛИРНЫЕ МАГАЗИНЫ.

Авданович, Х., Светланск., 43; тел. 2—24.
Биргер, И., Китайск., 11.
«Женевский», Светланск., 37.
Крамарж, Светланск., 53.
Лейбошец, Р., Светланск., 25.

Моисеев, Е. И., Светланск., 24—26.
Нижегородцев, Светланск., 35.
Новаков, С. И., Светланск., 32.
Нори, Китайск., 11.
Осипов С. И., Светланск., 31.
Такамацу, Китайск., 3.
Филиппек, К. и Ко, Светланск., 19.
Шеин, П. Г., Светланск., 27.
Юдович, Китайск., 15.

ЧЕРТЕЖНЫЕ ПРИНАДЛЕЖНОСТИ

(см. писчебумажн. маг.).

ШАПОЧНЫЕ МАГАЗИНЫ.

Вак-цзи-сы, Корейск., 12.
Дворкин, (б), Светланск., 35; тел. 7—92.
Кулев, А. И., Семеновск. баз., 7.
Рубинштейн, Н. С., Светланск., 11.
Ши-хюн-хун, Корейск., 12.
Ян-лин-кун, Корейск., 14.

ШВЕЙНЫЕ МАШИНЫ.

Госмагазин, (б. Зингер и Ко), Светл., 53; Светланск., 141; тел. 6—00.

ШЛЯПЫ ДАМСКИЕ И ДЕТСКИЕ.

«Варион», Светланск., 9.
Гуан-и-тай, Китайск., 11.
Зиновьевой, Китайск., 3.
Ли-хо-чин, Китайск., 11.
Нижегородцева, Светланск., 35.
Осипач, Китайск., 11.
Петров, Н. С. и Ко, Светланск., 9.
Рубинштейн, Н. С., Светланск., 11.
Удаловой, Е. П., Светланск., 11.
Уткиной, В. И., Китайск., 15.
Чин-чун-фан, Китайск., 13.

ШОКОЛАД

(см. конфектн. фабр. и торг.).

ЭКСПОРТ

(см. конторы эксп.-имп.).

ЭЛЕКТРИЧЕСКИЕ СТАНЦИИ.

Городская, Тюремная, 20; тел. 5—03.
Дальзавод, тел. 3—43.
Кунст и Альберс, Суйфунск., 5.
Общества Дачников, 19 вер.
Торгового Порта, Транспортная, 41/30.
Урина, А. Л., Ул. 25 Окт., 26.
Ц. Р. К., Седанка.

ЭЛЕКТРО-ТЕХНИЧЕСКИЕ ТОВАРЫ.

(см. техническ. тов.).

ЮВЕЛИРНЫЕ.

(см. часовые и ювелирные).

ЯЙЦА

Ден-вен-дян, Семеновск. баз., 111/131.
Ли-кин-сян, Семеновск. баз., 19.
Лю-за-дзюй, Семеновск. баз., 161.
Юй-де-шин, Семеновск. баз., 77.

ЯХТЫ И ЛОДКИ.

«Прокат» Игони, Я., Амурск. залив у Семеновск. базара.

Кооперация во Владивостоке.

Список Коопорганизаций.

1. Ц. Р. К.
(Центр. раб. кооператив).

Кооперация во Владивостоке — явление молодое. Она насчитывает всего только десять лет, из которых большая часть времени пошла на организационные периоды. Кредитные Т-ва возникли раньше Потребительских Обществ. Первые небольшие Потребительные Общества начали появляться в 1913 году. Большое рабочее О-во Потребителей во Владивостоке «Экономист» возникло в 1915 году, ликвидировано в 1921 году. восстановлено в 1922 году и окончательно ликвидировано в 1923 году. Волна организации кооперативов прошла во Владивостоке в 1917—18 и 19 годах и была так велика и бессистемна, что в 1919 году во Владивостоке существовало уже 30 Обществ Потребителей. Финансовая разруха и полицейский режим интервенции убили кооперацию и ко времени прихода во Владивосток Красной Армии (25 октября 1922 г.), во Владивостоке осталось только три небольшие рабочие О-ва Потребителей. Вскоре был проведен во Владивостоке Советский принцип строительства городской кооперации. Все потребобщества города и пригородов были слиты в одно и в марте 1923 года организован Центральный Рабочий Кооператив (ЦРК) — многолавочный кооператив. Правление во Владивостоке, в доме Центросоюза. По существу Ц. Р. К. является городским Единым Потребительским Обществом общегражданского типа, но вследствие преобла-

дающего влияния рабочих организаций, оно отнесено к рабочей кооперации. Ц. Р. К. ставит своей задачей коперирование трудящихся города и пригородов и постепенное удовлетворение всех их потребностей.

Кооперирование населения идет удовлетворительно: на первое октября, т. е., через 6 месяцев деятельности Ц. Р. К., количество членов было шесть тысяч двести восемьдесят человек, а на 1 декабря 1923 года—7120 человек. Таким образом, считая семью в среднем три человека, во Владивостоке кооперировано 21.360 человек. Паевые взносы членов на 1 октября—27.541 руб. 51 коп. Вкладов имеется на 31.000 руб. зол.

Эти средста далеко недостаточны для выполнения задач ЦРК и поэтому Ц. Р. К., широко прибегает к кредиту: в первую очередь—банков, затем Губсоюза, Центросоюза, Госорганов и, наконец, в некоторых случаях, частных фирм. Обороты ЦРК растут быстро. Товаров продано: в апреле на 15.756 руб., в сентябре на 118.904 руб., в ноябре на 125.000 руб.; средняя цифра ежемесячной продажи товаров, в 1923 году—95.000 руб., причем за 9-й месяц существования Ц. Р. К. продано товаров в 9 раз больше, чем за первый месяц. Наблюдается тенденция к дальнейшему увеличению оборотов Ц. Р. К.

До сих пор Ц. Р. К. имел весьма разнообразный ассортимент товаров: бакалейных, хлебных, гастрономических, галантерейных, готового платья, мануфактуры, обуви, охотничьих принадлежностей, мяса и т. д.

Деятельность свою Ц. Р. К. осуществлял на 1 октября через следующие предприятия: 16 магазинов, 9 мясных лавок, 2 склада товаров, 2 пекарни, 1 электрич. станцию, 1 конфектно-шоколадную фабрику, 1 колбасную фабрику, 1 столовую, 1 купальню и 1 народный курзал. На 1 декабря список предприятий временно сократился на 2 магазина.

Ц. Р. К. продает часть своих товаров в кредит своим членам. Кроме торговли в магазинах, Ц. Р. К. производит групповые отпуски товаров и поставки для больниц, приютов и разных организаций. Члены ЦРК имеют материальные льготы.

2. ГУБСОЮЗ.

(Губ. союз раб. и крест. кооп. общ.).

16 февраля 1916 года состоялось учредительное собрание Союза Приамурских Кооперативов. Этот союз достиг наибольшего развития в 1918 году, когда он продал товаров на 2.427.889 руб. В следующие годы, при белогвардейщине, обороты союза быстро падают и за есь 1922 год продано только на 120.508 руб. Вместе с этим умирали и первичные кооперативы: в 1920 году существовало 309 кооперативов, а к декабрю 1922 г. только 46. С приходом во Владивосток Красной Армии положение резко меняется. 8 декабря 1922 года Союз ликвидирован вместе с Кредитным Союзом и образован Приморский Губернский Союз Рабоче-Крестьянских Кооперативов (Губсоюз). Правление во Владивостоке, в доме Центросоюза. Район деятельности — вся Приморская губерня. Первого октября 1923 года ликвидирован, организованный в 1921 году в г. Хабаровске, Приамурский Губсоюз, («Кооператорбанк») и ценности его переданы Прим-Губсоюзу. В Хабаровске открыто отделение Губсоюза. Кроме того отделения имеются: в Имане, Спасске и Никольске; агентура в Гродеково и представительства при 21 кооперативном Т-ве. На 1 декабря 1923 года Губсоюз об'единял: 76 Кооперативных Товариществ с 118 лавками; городских ЕПО четыре с 17 лавками, Рабочих Кооперативов четыре с 20 лавками и 30 артелей. Штаты Губсоюза—выборных 9, по найму—175, по предприятиям—9, всего 193.

Обороты Губсоюза растут чрезвычайно быстро: в декабре 1923 года продано товаров в 15 раз больше, чем в декабре 1922 года. Средний месячный оборот по продаже в 1923 году выразился в 210.000 руб. зол. Всего в 1923 году продано товаров Губсоюзом на сумму около 2,600,000 руб. зол. Следовательно, в первый же год своего существования Губсоюз продал товаров более, чем Союз Приамурских Кооперативов в год своего наибольшего развития.

Ассортимент товаров Губсоюза, делится на 4 группы: хлебо-фуражное сырье, лесные материалы, товары для лавок Потребительских О-в, и сельско-хозяйственные орудия. По плану за сезон 1923—24 года предполагалось заготовить хлебо - фуражного сырья: маньчжурских бобов — 1.000.000 пудов, гречихи 1.000.000 пудов, овса 1.000.000 пудов, льняного семени 350.000, рису 250.000, уссурийских бобов 250.000, ржи 100.000 пудов. Всего на сумму 3.436.200 руб. золотом. Недостаток средств принудил Правление Губсоюза сократить план на сумму менее 2.000.000 рублей. Главная масса сырья идет для экспорта за границу: Японию, Англию и т. д. К лесным работам Губсоюз только приступает, но уже в первые месяцы заключены солидные твердые договоры, так что в 1924 году предполагается продать на внутренний рынок (главным образом, для Уссурийской ж. д.) и заграницу лесоматериалов на сумму около 1.000.000 руб. золотом. Продажу разных товаров для Потребобществ предполагается довести в 1924 году до 300.000 руб. зол. в месяц. Продажа сельхоз орудий пока весьма незначительна.

Собственного капитала (около полумиллиона) Губсоюзу далеко недостаточно для

его операций и он широко пользуется кредитами в банках, коопорганизациях и госорганах и по договорам получает авансы от коминтентов. Губсоюз по мере своего развития и укрепления, предполагает связаться с заграничными лесными и сырьевыми рынками непосредственно.

3. ПРЕДСТАВИТЕЛЬСТВО УСТПО.

(Трансп. потр. о-во служ. Усс. ж. д.).

Контора представительства в здании Центросоюза. Транспортно-Потребительское Общество служащих и рабочих Уссурийской ж. д. существует 25 лет. Правление в гор. Хабароске. На 1 декабря 1923 года, Устно об'единяло 8,000 членов, имело 17 линейных магазинов в Приморской губернии и 10 магазинов в Амурской губернии. Средний месячный оборот по продаже в 1923 году—100.000 руб. золотом. Весь год непрерывный рост оборотов и в 1924 году, очевидно, обороты значительно преысят результаты 1923 года. Устно имеет вкладов на 70.000 зол. рублей и собственного капитала более 200.000 руб.

Ассортимент товаров—предметы первой и второй необходимости, приблизительно, тоже, что и у Ц. Р. К.

4. ПРЕДСТАВИТЕЛЬСТВО СУЧАНСКОГО РАБКООПА.

Правление сучанского кооператива горнорабочих находится на Сучане. Сучанский кооператив об'единяет 1400 членов, имеет 4 магазина с месячным оборотом в 50.000 руб. Ассортимент товаров то же, что и у Ц. Р. К.

5. КОНТОРА ЦЕНТРОСОЮЗА.

Контора открыта в 1917 году. В значительных размерах развила свою работу в 1918 году. Затем контора подверглась общим условиям края. Во время интервенции и белогвардейщины Центросоюз потерял во Владивостоке около 1.000.000 руб. К приходу Красной Армии сохранилось только собственное здание на углу Светланской и Посьетской. Контора восстанавливает свое значение. Во главе конторы находится управляющий, назначаемый Коллегией распорядителей ДЦС (Дальцентросоюза, Чита).

Контора ведет следующие операции: 1) получает и распределяет среди кооперативов товары советского рынка (мануфактура и проч.); 2) организует кооперативную рыбопромышленность у Владивостока (сельдь), на Амуре (кета), в Охотском море и у берегов Камчатки (сельдь и кета); 3) собирает и экспортирует сырье (бобы, лен, рис, овес, пушнину и т. д.). Обороты конторы в 1924 году выросли до 500.000 руб.

6. ПРИМОТДЕЛЕНИЕ ДАЛЬСЕЛЬКРЕДА.

Дальневосточное Общество сельско-хозяйственного кредита (Дальселькред) образовано в г. Чите. Учредителями О-ва явились: Наркомзем, Госбанк, Всекобанк, Дальревком, Дальцентросоюз и Дальбанк. К практической работе Дальселькред приступил во второй половине октября 1923 года. Во Владивостоке Отделение открывается во второй половине января 1924 года. По уставу основной капитал Дальселькреда в 1.200.000 руб. зол. До сих пор покрыто менее половины паев.

Дальселькред выдвигает три основные задачи своей работы: 1) собирание средств в основной и оборотный капитал. В эту работу должны быть втянуты краевые, губернские, уездные и волостные госорганы и кооперация всех степеней. 2) Приближение Дальселькреда к сельскому хозяину. 3) Наметить ясно путь, по которому будет протекать главная часть его активных операций и направление кредита сельскому хозяйству.

Собственного кредитного аппарата на местах в Приморье создано не будет, а кредитная помощь населению будет производиться через кооперативную сеть, совместно с Губсоюзом.

Каждый крестьянский пай стоит 10 руб. золотом. Пайщик имеет право решающего голоса на общих собраниях Дальселькреда. Пайщик пользуется правом отсрочки продналога под залог пая до 6 месяцев. Из чистого дохода О-ва пайщик получает дивидент 5% годовых на свой пай.

7. ПРИМРОВКУДВ.

(Прим. район. отд. Воен.-Кооп. Упр. Д. В.).

Военная кооперация во Владивостоке появилась вместе с приходом Красной Армии—25 октября 1922 года. В Приморье существовало 6 Военно-Потребительских Обществ и контора УполВКУДВ. 1 сентября 1923 года все эти организации слились в одну—Приморский Районный отдел Военно-Кооперативного Управления Дальнего Востока. Правление и контора РОВКУДВ—в здании Центросоюза. Оборот всей Военкооперации в Приморьи за 1923 год около 2.000.000 руб. золотом. В 1924 году оборот будет значительно меньше. РОВКУДВ об'единяет около 16.000 членов. Розничная торговля производится в 2 магазинах общего пользования и 6 лавках при частях гарнизона в г. Владивостоке и в 8 лавках, разбросанных в Никольске, Спасске, Хабаровске. Кроме того, ведутся оптовые операции по поставкам органам Снабжения армии продуктов питания. Военная кооперация создана как для обслуживания потребительских интересов членов Военкооперации, так и в значительной степени (главное) для пропаганды кооперативных идей среди Красной Армии, на милиционных сборах и среди допризывников.

8. КОНТОРА СИБСЕЛЬСКОСОЮЗА.

Правление Сибсельскосоюза в г. Омске. В Союз влиты капиталы б. Союза Сибирских Маслодельных Артелей. Союз об'единяет все сельско-хозяйственные Общества Сибири. Сибсельскосоюз производит следующие операции: 1) закупает экспортное масло и всякое сельхоз. сырье для наиболее выгодной (для крестьян) комиссионной реализации на внутренних и внешних рынках; 2) производит снабжение машинами и инвентарем Сибирских сельхозяйств. Конторы Сибсельскосоюза имеются и заграницей.

Владивостокская контора (Светланская, № 7) в 1923 году работала исключительно по транспорту в Сибирь сельско-хозяйственных машин, оставленных на владивостокских складах Союза Маслодельных Артелей.

Всего отправлено машин в 1923 году на сумму около 1.000.000 руб. золотом. В 1924 году контора предполагает иметь торговые обороты. Будет экспортировать через Владивосток заграницу экспортное масло и прочее сырье. Часть экспорта и импорта будет продаваться в Приморье. Кроме того, в меру средств, предполагаются закупки льняного семя и проч. сырья на Приморском рынке.

9. ВСЕКОБАНК.

Основной капитал Всероссийского Кооперативного Банка—10.000.000 руб. Пай—100 руб., плюс 5 руб. организационных.

Всекобанк—финансовый центр кооперации всех видов. Всекобанк существует с 27 января 1923 года. Обороты Всекобанка увеличиваются не по месяцам, а по дням (за 5 месяцев—в 11 раз), также увеличиваются и пассивные и активные кооперативные операции во Всекобанке.

Деятельность Всекобанка распространяется по всему Союзу СССР и заграницей. Отделения и Агентства открываются беспрерывно. До сих пор открыто 14 отделений, 11 Агентств и корреспонденты имеются во всех городах СССР и крупных пунктах заграницей. На Дальвостоке в первую очередь открывается отделение во Владивостоке и в Харбине Агентство.

Ссуды Всекобанк выдает Кооперативам и держателям кооперативных векселей. В Приморье Всекобанк будет поддерживать промышленные и экспортные начинания кооперации, увеличивать и укреплять связь кооперации с заграничными рынками, кредитовать рабочую кооперацию и крестьянскую.

Всекобанк производит все виды учетно-ссудных операций и совершает все обычные банковские операции; принимает вклады на текущие счета и мелкие сбережения в золотом исчислении, в червонцах и иностранной валюте, инкассо, аккредитивы, покупка и продажа червонцев и иностранной валюты по поручению, прием и выдача переводов на все города России и заграницу, продажа госвыигрышного займа и т. д.

Для связи кооперации с госорганами, а также и заграницей, Всекобанк выдает за кооперацию гарантийные письма, финансирует экспортно-импортные операции, открывает заграницей свои Агентства, устанавливает деловые связи с заграничными банками и проч.

Круг клиентуры Всекобанка: Коопорганизации, госорганы, профсоюзы, страхкассы и частные лица. Всекобанк включен в число кредитных учреждений, в которых госорганы, состоящие на хозрасчете, имеют право держать свои свободные средства.

Отделения во Владивостоке открываются в первых числах февраля 1924 года по Светланской ул., д. № 11, угол Ул. 25 Октября (б. Алеутская), против Губфинотдела.

ОРЛОВСКИЙ.

ПАМЯТНЫЙ ЛИСТОК.

АДРЕС-КАЛЕНДАРЬ.

I. Правительство, центральные учреждения и административное деление Р. С. Ф. С. Р.
Стр. 167—175.

II. Правительственные, общественные и др. учреждения и организации г. Владивостока
Стр. . . . 179.

1924 год.

М. И. Калинин.

Председатель Центрального Исполнительного Комитета СССР.

Список членов и кандидатов Президиума Центрального Исполнительного Комитета Союза Советских Социалистических Республик.

ЧЛЕНЫ:

От РСФСР.

1. Калинин, М. И.
2. Сталин, И. В.
3. Каменев, Л. Б.
4. Рыков, А. И.
5. Цюрупа, А. Д.
6. Томский, М. П.
7. Сапронов, Т. В.
8. Енукидзе, А. С.
9. Курский, Д. И.
10. Рудзутак, Я. Э.
11. Смидович, П. Г.

От УССУР. (Украинск. Соц. Сов. Респ.).

12. Петровский, Г. И.
13. Раковский, Х. Г.
14. Мануильский, Д. З.
15. Кон, Ф. Я.

От ЗСФСР. (Закавказск. Соц. Сов. Респ.).

16. Нариманов, Н. Н.
17. Мясников, А. Ф.
18. Цхакая.

От БССР. (Белорусская Соц. Сов. Респ.).

19. Червяков, А. Г.

КАНДИДАТЫ:

От РСФСР.

1. Яковенко, В. Г.
2. Андреев, А. А.
3. Смирнов, А. П.
4. Рогов, М. И.
5. Позерн, Б. П.
6. Хыдыр-Алиев, И.
7. Сокольников, Г. Я.
8. Ногин, В. П.
9. Аванесов, В. А.

От УССР.

10. Пятаков, Г. Л.
11. Затонский, В. П.
12. Клименко, И. Е.

От ЗСФСР.

13. Тер-Габриэлян.

Председатели ЦИК Союза С. С. Р.

1. Калинин, М. И.
2. Петровский, Г. И.
3. Нариманов, Н. Н.
4. Червяков, А. Г.

Секретарь ЦИК С. С. С. Р.

Енукидзе, А. С.

Список членов и кандидатов Президиума ЦИК Р. С. Ф. С. Р.

ЧЛЕНЫ:

1. Калинин, М. И.
2. Сталин, И. В.
3. Каменев, Л. Б.
4. Рыков, А. И.
5. Цюрупа, А. Д.
6. Томский, М. П.
7. Сапронов, Т. В.
8. Енукидзе, А. С.
9. Курский, Д. И.
10. Рудзутак, Я. Э.
11. Смидович, П. Г.
12. Андреев, А. А.
13. Яковенко, В. Г.
14. Смирнов, А. П.
15. Рогов, М. И.
16. Позерн, Б. И.
17. Хыдыр-Алиев, И.

КАНДИДАТЫ:

1. Сокольников, Г. Я.
2. Ногин, В. П.
3. Аванесов, В. А.
4. Серебряков, Л. П.
5. Белобородов, А.
6. Залуцкий, П. А.
7. Лутовинов, Ю. Х.
8. Сосновский, Л. С.
9. Мендешев.
10. Толконцев, А.
11. Кутузов, И. И.
12. Комаров, Ф.

Председатель ВЦИК — Калинин, М. И.
Секретарь ВЦИК — Сапронов, Т. В.

СОСТАВ МАЛОГО ПРЕЗИДИУМА ЦИК Р. С. Ф. С. Р.

1. Калинин, М. И.
2. Енукидзе, А. С.
3. Аванесов, В. А.
4. Курский, Д. И.
5. Смидович, П. Г.
6. Сапронов, Т. В.
7. Смирнов, А. П.
8. Белобородов, А.
9. Лутовинов, Ю. Х.

Центральные советские учреждения.

ВСЕРОССИЙСКИЙ ЦЕНТРАЛЬНЫЙ ИСПОЛНИТЕЛЬНЫЙ КОМИТЕТ (В. Ц. И. К.)—Кремль.

Предцика: М. И. Калинин, А. Г. Червяков, Г. И. Петровский, Н. Нариманов. Кремль, комн. 33.

СОВЕТ НАРОДНЫХ КОМИССАРОВ (СОВНАРКОМ) — Кремль, здание В. Ц. И. К., 3-й эт., комн. 41.

Председатель Совнаркома В. И. Ульянов (Ленин), заместители: Л. Б. Каменев, А. Цюрупа, В. Чубаров, А. И. Рыков, М. Орахалашвили.

Государственная Плановая Комиссия (Госплан) — Воронцово поле, 6.

Совет Труда и Обороны (С. Т. О.) — Кремль.

Председатель В. И. Ульянов (Ленин, заместители: А. И. Рыков, А. Д. Цюрупа.

Революционный Военный Совет Республики (Реввоенсовет)—Знаменка, 23.

Председатель Л. Д. Троцкий, заместитель И. М. Склянский.

Народный Комиссариат по иностранным делам (Наркоминдел), Кузнецкий мост, д. № 5/15.

Народный Комиссар Г. В. Чичерин.

Полномочные представительства Социалистических Советских Республик в Москве: **Украинской** — Покровка, Колпачный, 5; **Дальне-Восточной** — Поварская, Хлебный, 28; **Армянской** — Рождественка, 3, «Савой»; **Азербейджанской** — Кузнецкий

мост, 5/15; **Хорезмийской** — Арбат, Филипповский, 13; **Белорусской** — Мал. Никитская, 18; **Бухарской** — Софийская Набережная, 14; **Грузинской** — Поварская, Мал. Ржевский, 6; **Финляндская дипломатическая миссия** — ул. Станкевича, (быв. Чернышевский пер.), 8; **Эстонское полномочное представительство** — Мал. Кисловский, 5 и 3; **Полномочное посольство Афганистана** — Поварская, 42; **Чрезвычайное посольство Персии** — Покровский бульвар, 3; **Посольство Великого Национального Собрания Турции**—1-я Мещанская, 27; **Норвежское полномочное представительство** — Пречистенка, пер. Крапоткина, 13; **Британская коммерческая миссия** — Поварская, 46; **Шведская торговая делегация** — Поварская, Мал. Ржевский, 6; **Польская дипломатическая миссия** — Мясницкая, М. Харитоньевский, 6; **Итальянская миссия** — Рождественка, гост. «Савой»; **Полномочное представительство Литвы** — Знаменка, Мал. Знаменский, 1, «Княжий Двор»; **Латвийская дипломатическая миссия** — Покровка, Мошков, 3.

Народный Комиссариат Путей Сообщения (Наркомпуть) — Новая Басманная, 2.

Нарком Ф. Э. Дзержинский, замнаркома В. В. Фомин.

Народный Комиссариат Внутренних Дел (Наркомвнудел) — Площ. Революции, д. 6. Лобачева.

Нарком Ф. Э. Дзержинский, замнаркома А. Г. Белобородов.

Народный Комиссариат Просвещения (Наркомпрос) — Сретенский бульвар, 6.

Нарком А. В. Луначарский, замнаркома М. Н. Покровский.

Народный Комиссариат Труда (Наркомтруд) — Старая площадь, 6.

Нарком В. В. Шмидт.

Народный Комиссариат Здравоохранения (Наркомздрав) — Никольская, Мал. Черкасский пер., д. 5.

Нарком Н. А. Семашко, Замнаркома З. П. Соловьев.

Народный Комиссариат Юстиции (Наркомюст) — Кузнецкий мост, 7.

Нарком Д. И. Курский, замнаркома Н. В. Крыленко.

Народный Комиссариат Рабоче-Крестьянской Инспекции (Наркомрабкрин) — Ильинка, 21.

Нарком В. Куйбышев.

Народный Комиссариат Финансов (Наркомфин) — Ильинка, 9.

Нарком Т. Я. Сокольников.

Народный Комиссариат Внешней Торговли (Наркомвнешторг). — Ильинка, 14.

Нарком Л. Б. Красин.

Народный Комиссариат Социального Обеспечения (Наркомсобес) — Ильинка, Хрустальный пер., 5.

Нарком Яковенко.

Народный Комиссариат Земледелия (Наркомзем) — Старая площадь, «Боярский Двор».

Нарком Смирнов.

Народный Комиссариат Почт и Телеграфов (Наркомпочтель) — Большая Дмитровка, 22.

Нарком В. С. Довгалевский, замнаркома А. М. Любович.

Центральное Статистическое Управление (Ц. С. У.) — Спасо-Песковский пер., 8.

Управляющий П. И. Попов.

Высший Совет Народного Хозяйства (В. С. Н. Х.) — Варшавская площадь, «Деловой Двор», 1-й под'езд.

Председатель А. И. Рыков.

Государственный банк (Госбанк)—Кузнецкий мост, 9.

Председатель правления И. Л. Шейнман.

Главное Управление Государственного Страхования (Госстрах) — Ильинка, 8.

Председатель правления Д. И. Ефремов.

Профессиональные организации

Всероссийский Центральный Совет Профессиональных Союзов (В. Ц. С. П. С.) — Солянка, 12.

Председатель М. П. Томский.

Всероссийские профессиональные об'единения, входящие в состав В. Ц. С. П. С.: Центральный Комитет Союза Всеросс. работн. земли и леса — Солянка, 12; **Центр. Комитет Союза Медико-Санитарного Дела (Всемедикосантруд)** — Солянка, 12; **Центральный Комитет Союза работников просвещения (Цекпрос)** — Солянка, 12, «Дворец Труда»; **Центральный Комитет работников искусства (Цекрабис)** — Солянка, 12, «Дворец Труда»; **Центральный Комитет Союза горных работников (Горнорабочих)** — Солянка, 12; **Центральный Комитет Союза Деревообделочников** — Солянка, 12; **Центральный Комитет Союза Кожевников** — Солянка, 12; **Центральный Комитет Союза Коммунального Хозяйства** — Солянка, 12; **Центр. Комитет Союза Металлистов** — Солянка, 12; **Центральный Комитет Союза Нарсвязи** — Солянка, 12; **Центральный Комитет Союза Пищевиков** — Солянка, 12; **Центральный Комитет Союза Народного Питания** — Солянка, 12; **Центральный Комитет Союза Писчебумажников** — Солянка, 12; **Центральный Комитет Союза Печатников** — Солянка, 12; **Всероссийский Союз рабочих полиграфического производства** — Рождественский бульвар, 12; **Центральный Комитет**

Союза Совработников — Солянка, 12; **Центральный Комитет Союза Строительных Рабочих** — Солянка, 12; **Центральный Комитет Союза Сахарников** — Солянка, 12; **Центральный Комитет табачников** — Ильинка, Юшков пер., 9; **Центральный Комитет Союза Текстильщиков** — Солянка, 12; **Центральный Комитет Союза местного транспорта** — Солянка, 12; **Центральная Комиссия транспортных рабочих (Центран)** — Ново-Басманная, 13; **Центральный Комитет Союза Химиков** — Солянка, 12; **Центральный Комитет Союза Швейников** — Солянка, 12.

Кооперативные об'единения.

Всероссийский Центральный Союз Потребительских Обществ (Центросоюз)—Ильинка, Старая площадь, 4.

Председатель правления Л. М. Хинчук.

Всероссийский Союз Промысловой Кооперации (Всекопромсоюз)—Никольская, 12, 4-ый эт.

Председатель правления И. Н. Мелюков, товарищи председателя С. П. Середа, А. Т. Морозов.

Московский Губернский Союз Рабоче-Крестьянских Потребительных Обществ (Могубсоюз)—Тверской бульвар, 40.

Председатель А. И. Скобенников, заместитель А. И. Лукин.

Московское Потребительское Общество («М. П. О.»)—Мясницкая, 47.

Председатель П. С. Сорокин, заместитель С. Д. Вульфсон.

Всероссийский Союз Сельско-Хозяйственной Кооперации («Сельскосоюз»)—Больш. Дмитровка, 4.

Председатель правления П. А. Садырин.

Всероссийский Кооперативный Лесной Союз (Всеколес)—угол Арбатской площади и Мал. Афанасьевского пер., 35/2.

Председатель правления В. В. Шер, товарищи председателя В. К. Иков и А. И. Тарасов.

Всероссийский кооперативный Страховый Союз—Большая Дмитровка, 4.

Председатель правления М. П. Авсаркисов.

Административное деление.

Площадь и количество населения составных частей Союза Социалистических Советских Республик.

Всего по Союзу Социал. Советских Республик.

1) РСФСР.

	Площадь в кв. верст.	Население.
Губернии Европейской России и Сибири . . .	10.544.060	76.790.448
Трудовые Коммуны . . .	82.275	598.760
Автономные Области . .	382.049	2.250.545
Автономные Советские Республики	6.734.759	18.879.157
ВСЕГО . . .	17.743.143	98.518.910
2) Укр. ССР.	392.645	25.605.021
3) Закавказская ССР . . .	168.702	5.683.767
4) Белорусская ССР . . .	52.398	1.634.223
	18.356.888	131.441.921

Губернии РСФСР.

Название.	Гл. города.	Площадь.	Населен.
1. Алтайская	Барнаул	188.487	1.634.055
2. Амурская	Благовещенск	352.281	337.529
3. Архангельская	Архангельск	502.988	360.941
4. Астраханская	Астрахань	18.530	387.148
5. Брянская	Брянск	23.775	982.943

Название.	Гл. города.	Площадь.	Населен.
6. Витебская	Витебск	35.428	1.353.078
7. Владимирская	Владимир	34.206	1.288.087
8. Вологодская	Вологда	91.520	913.320
9. Воронежская	Воронеж	57.902	3.062.791
10. Вятская	Вятка	92.629	2.051.986
11. Гомельская	Гомель	55.110	2.357.667
12. Донская обл.	Ростов н/Д	63.511	1.544.187
13. Екатеринбургская	Екатеринбург	138.051	1.949.081
14. Енисейская	Красноярск	2.246.529	1.193.288
15. Забайкальская	Чита	478.523	873.196
16. Иваново-Вознесенская	Ив.-Вознесенск	16.130	659.794
17. Иркутская	Иркутск	803.734	921.794
18. Калужская.	Калуга	20.515	955.133
19. Камчатка.	Петропавлов.	1.143.411	41.600
20. Костромская.	Кострома	67.216	1.203.593
21. Кубано-Черноморская.	Краснодар	82.164	2.929.854
22. Курская.	Курск	40.821	2.712.615
23. Московская	Москва	31.801	2.694.158
24. Мурманская	Мурманск	130.210	19.131
25. Нижегородская	Н.-Новгород	44.733	1.832.869
26. Новгородская	Новгород	45.333	906.093
27. Ново-Николаевская	Н.-Николаевск	126.502	1.345.646
28. Олонецкая	Петрозаводск	57.156	17.007
29. Омская	Омск	219.784	1.556.797
30. Орловская	Орел	23.814	1.514.851
31. Пензенская	Пенза	34.129	1.745.240
32. Пермская	Пермь	188.335	1.778.764
33. Петроградская	Петроград	38.500	1.599.978
34. Приморская обл.	Хабаровск	540.848	648.400
35. Псковская.	Псков	37.300	1.249.638
36. Рыбинская	Рыбинск	25.661	771.003
37. Рязанская	Рязань	37.090	2.157.594
38. Самарская	Самара	91.000	2.819 969
39. Саратовская	Саратов	84.260	3.063 422
40. Сахалинская обл.		97.700	52.600
41. Северо-Двинская	Велик Устюг	89.000	631.986
42. Симбирская	Симбирск	37.660	1.657.682
43. Смоленская	Смоленск	51.275	2 026.384
44. Ставропольская	Ставрополь	44.043	1.175.496
45. Тамбовская	Тамбов	58.911	3.394.813
46. Тверская	Тверь	48.507	1.813.404
47. Терская	Пятигорск	30 232	392.856
48. Томская	Томск	361.613	1.086.271
49. Тульская	Тула	27.104	1 724.534
50. Тюменская	Тюмень	1.072.357	1.177.374
51. Уфимская	Уфа	61 972	2.009.459
52. Царицынская	Царицын	88.981	1.200.510
53. Челябинская	Челябинск	95.066	1.343.730
54. Череповецкая	Череповец	55.523	632.361
55. Ярославская	Ярославль	13.990	650 980
Всего по губерниям Европейской России и Сибири:		10.544.060	76.790.448

II. Трудовые коммуны.

Название.	Гл. города.	Площадь.	Насел.
1. Карельская	Петрозаводск	65.000	144.392
2. Немцев Поволжья	Марксштадт	17.275	454.368
	Всего	82.275	598.760

III. Автономные области.

1. Вотского народа	Ижевск	25.430	686.049
2. Коми, (Зырянская)	Усть-Сысольск	240.884	186.878
3. Марийская	Краснококшайск	14.281	44.780
4. Чувашская	Чебоксары	14.511	729.194
5. Калмыцкая	Астрахань	86.943	126.256
6. Кабардино-Балкорская	Нальчик		177.388
7. Адыгейская (Черкасск.).	Тахтамукая		130.000
8. Чеченская	Грозный		
9. Карачаево-Черкасская	Баталпашинск		150.000
10 Ойратская	Улалинское	около	100.000
Всего по 6 автономн. обл.		382.049	2.250.545

IV. Автономные Советские Республики.

1. Башкирская	Стерлитамак	90.545	1.259.059
2. Горская	Владикавказ	39.189	631.092
3. Дагестанская	Махач-Кала (б. Петровск).	30.902	798.181
4. Киргизская	Оренбург	1.871.239	5.045.652
5. Крымская	Симферополь	33.881	746.611
6. Татарская	Казань	58.315	2.896.011
7. Туркестанская	Ташкент	1.299.168	7.201.551
8. Якутская	Якутск	3.311.520	301.000
Всего		6.734.759	18 879.157

V. Независимые Республики, входящие в Союз ССР.

I. Украинская Соц. Советская Республика.

1. Украинская ССР	Харьков	392.645	25.605.021

2. Закавказская Соц. Советская Республика.

1 Азербейджан	Баку	76.447	2.096.973
2 Армения	Эривань	34.288	1.214.391
3 Грузия	Тифлис	57.967	2.372.403
		168.702	5.683.767

3. Белорусская Соц. Советская Республика.

1. Белорусская	Минск	52.398	1.634.223

Экономическое районирование Р. С. Ф. С. Р.

Образованной в 1921 г. при СТО общеплановой комиссией для разработки единого общегосударственного хозяйственного плана была разработана схема экономического районирования России, т. е. географического разделения, и специализации труда между отдельными районами, сообразно их природным хозяйственным и бытовым условиям. По докладу Госплана схема эта принята III Сессией ВЦИК. Согласжно указанной схеме, территория Европейской России делится на 12 и Азиатской с Туркестаном на 9 районов. Районы эти следующие.

Европейская Россия.

I. Северо-Западная область, заключающая в себе: Петроградскую, Новгородскую, Олонецкую, части Псковской, Вологодской и Архангельской губ Административный центр—Петроград. Район тяготеет к Балтийскому морю и Мурману. Богат экспортным лесом и крупными рыбными промыслами по Белому морю и Ледовитому океану. По Обонежью и Мурману запасы железных и др. руд незамерзающий порт на Ледовитом океане (Мурманск).

II. Северо-Восточная область, состоящая из б. ч. Архангельской, Вологодской и Каргопольского уезда Олонецкой губ. Рр. Онега, Сев. Двина, Мезень и Печора. Из естественных богатств в большом количестве имеет: лес, рыбу, продукты специального животноводства (оленеводство). Многочислен-

ные залежи соли краевого значения. Административный центр—Архангельск.

III. Западная область, с входящими в нее верхней частью бассейна Зап. Двины и бассейна верхнего Днепра. Состоит из Могилевской, Витебской, Минской, части Смоленской, Орловской, Черниговской и Калужской губ. Главное богатство района—лес (свыше 30% всей территории). Основное занятие населения—лесной промысел. Центр—Смоленск.

IV. Центрально-промышленная область в бассейне р. Волги и Оки. Район характеризуется наименьшим для всей России процентом населения, существующего сельско-хозяйственными промыслами, т. к. главное его занятие—промышленность. Промышленный характер области в общегосударственном масштабе должен еще более усилиться с развитием электрофикации в районе и сооружением новых трех сверхмагистралей: Москва—Петроград. МСК—Донбасс, Мариуполь и МСК—Н.-Новгород, Екатеринбург—Курган—Красноярск. Центр района—Москва, узел 11 ж. д., естественный производственный, распределительный и административный центр страны. Второй центр—Н.-Новгород—важен в качестве распределительного и перевалочного пункта общегосударственного значения.

В район входят полностью и частью 11 губерний, а именно: Московская. Владимирская, Тверская, Ярославская, Костромская, Нижегородская, Тамбовская, Рязанская, Тульская, Калужская и Смоленская.

V. Ветлужско-Вятская область с бассейнами р.р. Ветлуги, Вятки и верховьев Камы. Часть южной границы проходит по Волге между Н.-Новгородом и Казанью. В него входят части губ. Вятской, Костромской, Нижегородской, Вологодской и Казанской. Богат лесом (в среднем 60% всей территории). Преобладающее занятие населения — сельское хозяйство. Кроме железных, медных руд и строительных материалов, район обладает (в Вятской губ.) самыми богатыми в стране залежами фосфоритов. Район характеризуется также чрезвычайно сильным развитием кустарных промыслов. Изделия вятских кустарей издавна экспортировались за границу. Центр района—г. Вятка.

VI. Уральский район — оба склона Уральского хребта от истоков Печоры на севере до верховья Урала на юге с значительной частью бассейна Камы и Белой, заключающий в себе Пермскую г., и части Уфимской, Оренбургской и Вятской губ. Район издавна славится исключительными богатствами всякого рода ископаемых, как-то: золото, платина, драгоценные камни, медь, железо, никкель, соль и проч., при значительном развитии сельско - хозяйственных промыслов. Потенциальные богатства в белом угле ожидают своего развития. Центр района—Екатеринбург, «Уральская Москва».

VII. Средне-Волжский район с бассейнами средней Волги, Камы, Суры и Свияги. Район включает части губерний Симбирской, Самарской, Пензенской, Казанской, Нижегородской и Уфимской. Район богатый в сельскохозяйственном и промышленном отношении. Значительные перспективы в смысле дальнейшего развития имеет добыча и обработка ископаемых богатств области. Центр — Самара.

VIII. Юго-Западная область охватывает бассейн среднего Днепра, Южного Буга и Днестра. В область входят губ.: Киевская, Подольская, Херсонская, Полтавская, Черигоовская, Волынская и Харьковская. Район характеризуется глубоким черноземом, теплым и достаточно влажным климатом, крупной сахарной, винокуренной и мукомольной промышленностью. Главным выходом в море является Одесский порт. Центр области—Киев.

IX. Южная горнопромышленная область, примыкающая к Черному и Азовскому морям, с реками Днепром, С. Донцом и Доном. В область входят полностью и частью Екатеринославская, Харьковская, Таврическая, Херсонская, Полтавская, губ. и Донская область. Центр района—Харьков. Наибольшей характерной особенностью района является его богатство полезными ископаемыми, в виде каменного угля, антрацита, железных руд, марганца, ртути, графита и проч., на которых развилась горнопромышленность, добывающая и обрабатывающая, не только государственного, но и мирового значения. Район имеет также крупное сельскохозяйственное значение. Особую физиономию имеет Крым с его курортами, садоводством и виноделием. Центр района—Харьков.

X. Юго-Восточная область. Район представляет продолжение Средне-Волжского, с осью в виде Волги до ее впадения в Каспийское море. Кроме того в состав района входит значительная часть бассейна Дона. Район охватывает полностью или частью Саратовскую, Тамбовскую, Воронежскую, Самарскую, Пензенскую, Астраханскую губ. с Калмыцкой областью и часть Донской области. Богатства области: сельское хозяйство (в бассейне Дона), соль и рыболовные промыслы устья Волги и Каспия. Центр области—Саратов, с которым соперничает не без основания Царицын. Крупнейший порт—Астрахань.

XI. Центрально - черноземная область, заключающая в себе верхние части бассейнов Дона, Днепра и Оки, с губерниями Курской, Воронежской, Орловской, Тамбовской, Тульской и Рязанской. Характеризуется, значительным раз-

витием сельского хозяйства с весьма заметным вывозом его продуктов. Промышленная деятельность области тесно связана с сельским хозяйством в виде мукомольных, маслобойных, мыловаренных и др. предприятий; значительные месторождения железных руд в Липецком уезде, создавшие там металлургическую промышленность. Из отраслей животноводства крупное значение имеет коннозаводство и коневодство Воронежской губ. Центр области—Воронеж.

XII. Кавказ. Район занимает такназываемый Кавказский перешеек между Черным и Каспийским морями, гранича на севере с Южной горнопромышленной и Юго-Восточной областями, а на юго с Турцией и Персией. Как сельскохозяйственный район, Кавказ ценен своими северными областями для зерновых культур, подсолнечника, масличных, табака, фруктов и проч. Закавказье ценно, главным образом, своими специальными культурами: рисом, хлопком, чаем, табаком, а также виноградом и связанным с последним виноделием. Животноводство, связанное с альпийской флорой, обещает в будущем сделать Кавказ русской Швейцарией по молочному хозяйству. Леса Кавказа особенно ценны в его центральной и приморской частях, как по богатству, так и по ценности пород. Рыбные богатства Кавказа имеют более чем областное значение. Минеральные богатства Кавказа, главным образом, заключаются в нефтяных месторождениях Баку, Грозного, Майкопа и др. Затем идут серебро, свинцовые и цинковые месторождения, железо, марганцы, уголь. Все эти месторождения в большей своей части имеют не только общегосударственное, но и мировое значение. Колоссальная водная энергия Кавказа, оцениваемая, приблизительно, в 7 миллионов лош. сил, почти не использована и ждет вовлечения ее в хозяйственный оборот края. Порты Кавказа на трех морях весьма важны для экспорта за границу и внутренних перевозок. Областным центром Кавказа должен быть Владикавказ, но, кроме него, в области имеются такие крупные центры, как Баку, Екатеринодар, Новороссийск, Тифлис, Батум, Петровск.

Азиатская Россия.

I. Западно-Сибирская область, заключающая в своих пределах зап.-сибирскую низменность с бассейном р.р. Оби, Иртыша и Ишима. Промысловая деятельность населения преимущественно земледельческая и скотоводческая, с довольно развитым маслоделием и с подсобными промыслами, в виде рыболовства, охоты, кедрового и пчеловодства. Будущее области в Интенсификации сельского хозяйства, животноводства и эксплоатации лесных богатств. Центр области—Омск.

II. Кузнецко-Алтайская область, охватывающая почти полностью Алтайско-Саянскую горную систему с бассейнами верхнего течения Оби и верховья Енисея. Основное занятие русского населения—земледелие с значительным развитием скотоводства и маслоделия; инородческого,—главным образом, скотоводство. Крупный угольный Минусинский бассейн с его медными месторождениями, серебро-свинцовые и цинковые руды Алтая, рассыпное и жильное золото и огромные потенциальные запасы строительных материалов обеспечивают области в горнопромышленном отношении совершенно исключительное значение. Центр области—Томск.

III. Енисейская область включает в свои пределы большую часть сев.-сибирской низменности и средне-сибирского плоскогорья. В состав области входит бассейн реки Енисея до его верховьев, уходящих в Кузнецко-Алтайкую область, и Китай и бассейн рек Ледовитого океана. Земледелие частью со скотоводством для русского населения, рыболовство, охота и пчеловодство для кочевого характеризуют основные занятия жителей этой области. Колоссальный Тунгузский каменноугольный бассейн может стать крупным экономическим фактором лишь при дальнейшей колонизации края и надлежащих путях сообщения. Центр области—Красноярск.

IV. Ленско-Ангарская обл. включает в себя юго-восточную часть средне-сибирского плоскогорья с бассейном реки Ангары, озером Байкалом и верховьями Лены. Земледелие развито, сравнительно, слабо и не покрывает потребностей всего населения. Имеющиеся в области золото, железо и графит являются главными ископаемыми, из них золото и графит в общегосударственном масштабе. Будущее области—в развитии ее горнопромышленности. Центр—Иркутск.

V. Якутская область с бассейном р.р. Лены, Яны, Индигирки и Олена. Большую часть области занимает средне-сибирское плоскогорье, горные системы такназываемых периферических областей восточной Сибири с Камчаткой, страной непотухших вулканов и с Чукотской горной системой. Скотоводство с зачатками земледелия, рыболовство, звериный промысел и оленеводство являются главными занятиями населения. Золото Анадырско - Чукотского края, на Алдане и Мае и в Камчатке имеет общегосударственное значение. Будущее области в дальнейшем развитии животноводства, пушного (котикового) промысла, звероловства, морского и рыболовства. Центр области—Якутск.

VI. Дальне-восточная обл. представляет две разнородные части, об'еди-

Председатель ВЦИК'а т. Калинин во Владивостоке

Торжественное заседание Горсовета.

«Всероссийский староста» среди крестьян.

ненные в одну Дальне-восточную Республику, и состоят из прежнего Забайкалья, Амурской и Приморской областей. Рыболовство Приморской области и Сахалина имеет общегосударственное значение. Такое же значение имеют многочисленные месторождения золота, железа, драгоценных камней и проч. Центры области—Чита в Забайкалье, Благовещенск в Амурской области, Николаевск на севере и Владивосток на юге.

VII и VIII. Западная и Восточная Киргизские области. Район, об'единяя политически две территории, значительно отличающиеся друг от друга в экономическом отношении, распадается на Западно-Киргизскую и Восточно-Киргизскую области. Водными путями являются: на западе Каспийское и Аральское моря, Урал в Восточной области, оз. Балкаш и части верхних течений р.р. системы Оби, Иртыша и Степного района.

Западная область имеет большие перспективы в развитии горнопромышленности в Урало-Эмбенском нефтяном районе, Орск-Троицком и Мугоджарском угольном районах, в золотых промыслах южного Урала и части Киргизской области, в глауберовой соли Карабугаза и соленых озерах Тургайской области и каменной соли Илецкой залежи.

Восточно-Киргизская область при перспективах значительного масштаба для сельского хозяйства северной части и отчасти юга, в связи с мелиорационными работами, получит крупное значение с развитием горно-добывающей промышленности по углям и преимущественно по добыче и обработке полиметаллических руд района. Рыбные промыслы Каспия с его реками и Аральского моря, при надлежащей постановке их, будут иметь больше, чем областное значение. Центр З. К.—Оренбург, В. К.—Семипалатинск.

IX. Туркестан включает в себя полностью Туркреспублику, Хорезмийскую республику и Бухару, примыкая на западе к Каспийскому морю, включая на севере часть Аральского моря, бассейны рек Аму-Дарьи и Сыр-Дарьи, в восточной своей части заключает часть оз. Балкаша с бассейном рек Или, Каратая, Лепса и озеро Иссык-Куль, а также бассейн реки Чу и другие степные реки. Земледелие в Хиве, Бухаре, Самаркандской, Ферганской, частью Семиреченской и Сыр-Дарьинской со скотоводством в остальной части и рыболовством по Аральскому морю, Аму и Сыр-Дарьям. Основное занятие населения, способного при наличности зерновых и специальных культур, в виде хлопка, риса и др., полностью прокормить население. В будущем Туркестан может покрыть весь спрос России на хлопок и в значительной части на шерсть и шелк. Имеющиеся в области ископаемые почти не используются и ждут эксплоатации их в государственном масштабе. Центр области—Ташкент.

ПАМЯТНЫЙ ЛИСТОК.

Комиссар морских сил СССР

т. Зоф.

Главнокомандующий войсками СССР

т. Каменев.

I-а

Правительственные, общественные и др. учреждения и организации г. Читы

ДАЛЬНЕВОСТОЧНЫЙ РЕВОЛЮЦИОННЫЙ КОМИТЕТ.

(Дальревком).

(Калининская ул., д. пасс. Второва).

Председат. ДРК **Павлов, Влад. Николаевич.**

Члены: **Кубяк**, Ник. Афан., **Никольский**, Леонид Вас., **Шапиро**, Дмит. Николаевич. **Седякин** А., **Брискин.**

Секретарь **Копытин**, Мих. Петров.

ДАЛЬЦЕНТРОСОЮЗ.

(Уг. Калининской и Якутской).

Зам. Председат. Коллегии **И. Голомидов.**

ДАЛЬНЕ-ВОСТОЧНЫЙ БАНК.

(Коротковская ул.).

Председат. Совета банка **Буйко**, А. М.
Председат. Правления **Берлацкий**, Б. М.

ЧИТИНСКАЯ КОНТОРА ДАЛЬБАНКА.

(Коротковская ул.).

Управляющий **Чернин**, Михаил Захар.

ГОСУД. БАНК, ЧИТИНСКАЯ КОНТОРА.

(Уг. Коротковск. и Иркутск. ул.)

Управл. **Колесников**, П. П.

ПРАВЛЕНИЕ Д.-В. ГОРН. КООПЕРАТИВА.

(Сретенская ул., быв. д. Хлыновского).

Председат. Правления **Ходоров**, К. Г.

АКЦИОНЕРН. О-ВО «ХЛЕБОПРОДУКТ». Д.-В. КОНТОРА.

(Калининская ул.).

Уполномоч. **Андрианов**, Ф. И., зам. **Чураев**, Ив. Еф.

ЦЕНТР. К-РА ДОБР. ФЛОТА.

(Коротковская ул., д. Дальбанка.

Управл. **Адамчик**, Александр Фадеевич, замест. **Лукасюк**, А. А.

ГОСУД. ЛЕСОПРОМЫШЛЕННЫЙ ТРЕСТ.

(Дальлес).

(Калининская у., д. Горкомхоза).

Управл. **Гордон**, Осип Маркович.

ЗАБАЙКАЛЬСК. ГУБЕРНСКАЯ К-РА ГОСУДАРСТВЕН. СТРАХОВАНИЯ.

(Губстрах).

(Калининская ул., № 68).

Управл. **Егоров**, С. Д., зав. операц. отд. **Осипов**, П. О., стар инспектор **Недельский**, Ф. А.

ЗАБАЙК. ОТДЕЛЕНИЕ ВСЕРОСС. ТЕКСТИЛЬН. СИНДИКАТА.

(Уг. Калининской и Иркутск., № 32).

Уполномоч. **Тюрин**, Петр Петров., зам. **Зубарев**, Петр Николаевич.

НАРОДНЫЙ КОМИС. ВНЕШНЕЙ ТОРГОВЛИ ПО Д. В.

(Дальгосторг).

(Уг. Большой и Пушкинской, д. № 49).

Зам. Уполномоч. по Д. В. **Кесслер**, Давид Львович.

ГОСУДАР. ПРЕДПРИЯТ. БУРЯТО-МОНГОЛЬСК. РЕВОЛЮЦ. КОМИТЕТА.

(Бурторг). Читинск. Отд.

(Николаевская ул.).

Директор **Инкижино**, Максим Ив., член **Гергесов**, Ефрем Белянов.

ЗАБАЙКАЛЬСК. АКЦИОНЕРНОЕ ОБ-ВО.

(Правление).

(Коретковская улица).

Председат. Правления **Шергов**, Л. И.

Члены: **Богатиев**, С. Ф., **Клейман**, М. Л., **Либерман**, И. А.

ПЕРВОЕ АКЦИОНЕР. О-ВО «ТРАНСПОРТ». ЧИТИНСКАЯ КОНТОРА.

(Большая ул., № 59).

Управл. **Курышев**, Степан Прокоп.

ЧИТИНСКАЯ ТОВАРНАЯ БИРЖА.

(Коротковская ул., № 41).

Председат., Биржевого Комитета **Кесслер**, Д. Л., зам. **Монастырский**, Д. А., Председат. Котиров. Комиссии **Чаплыгин**, И. А.

АКЦИОНЕРН. О-ВО «КНИЖНОЕ ДЕЛО».

(Правление).

(Калининская ул., 29).

Председат. **Малышев**, Михаил Петров., замест. **Лукс**, Карл Янович.

КОМИССИЯ ПО УЛУЧШЕНИЮ ЖИЗНИ ДЕТЕЙ ПРИ ДАЛЬРЕВКОМЕ.

(Дальдетком).

(Калининская ул., 29).

Председат. **Лукс**, Карл Янович, замест. **Черепенкин**, Иосиф Ив.

ПРАВЛЕНИЕ ЧИТИНСК. ТРАНСПОРТНОГО ПОТРЕБИТ. О-ВА.

Председат. **Дурасов**, Вас. Никол., зам. председ. **Сенчик**, Ст. Степанов.

Д.-В. О-ВО СЕЛЬСКО-ХОЗЯЙСТ. КРЕДИТА.

(Дальселькред).

(Калининская ул., № 29).

Председ. **Голомидов**, И. В., Зампредправ. **Боровинский**, Г. П.

УПРАВ. УПОЛНОМОЧ. НАРОД. КОМИС. ФИНАНСОВ ПО ДАЛЬНЕМУ ВОСТОКУ.

(Уг. Корейской и Аргунской ул.).

Уполномоч. **Барышников** Мих. Васильев.

Д.-В. ОТДЕЛ ЗДРАВООХРАНЕНИЯ.

(Дальздрав).

(Большая ул., быв. д. Полутова).

Уполномоч. **Барсуков**, Мих. Иванов.

ДАЛЬНЕ-ВОСТОЧНОЕ ПРОМЫШЛЕН. БЮРО В. С. Н. Х.

(Уг. Коротковской и Иркутской ул.)

Председ. **Шапиро**, Дмитрий Никол., зам. **Витхин**, Лев Иудович.

ДАЛЬТОРГ.

(Аргунская ул., № 5).

Председ. **Полозников**, Александр Ив., замест. **Чаплыгин**, Иван Афанасьевич.

ЧИТИНСКИЙ УЕЗДИСПОЛКОМ.

(Калининская ул.).

Председат. **Киргизов**, Степ. Сидоров.

ОТД. УПР. ДРК.

(Калининская, быв. пасс. Второва).

Завед. **Кацва**, Исаак Борисович.

ДВ. УПРАВЛЕНИЕ НКЗ.

(Калининская, быв. пасс. Второва).

Уполномоч. **Мамонов**, Петр Трофимович.

ДАЛЬОПС.

(Калининская, быв. пасс. Второва).

Начал. **Никольский**, Леонид Никол.

ДАЛЬРОСТА.

(Калининская ул., д. быв. Второва).

Т. Эмолин.

ОБЛ. ПРОКУРОР ДВ.

(Калининская ул., д. быв. Второва).

Т. Дебрев.

ДВ. ТАМОЖЕННЫЙ ОКРУГ.

(Площадь Свободы).

Начальник **Флегонтов.**

ДАЛЬЭКОСО.

(Калининская ул., д. пасс. Второва).

Секретарь **Петров**, Аркадий Николаев.

ДВСПС.

(Большая ул., Дворец Труда).

Председат. **Брыскин.**

ДАЛЬБЮРО ЦК. РКИ.

(Уг. Николаевской и Калининской).

Секретарь **Кубяк**, Никол. Афанасьевич.

ДВ. ОКРУГ СВЯЗИ.

(Софийская ул.).

Уполномоч. **Шивлов**, Никол. Александр.

ДВ. ОТДЕЛ ТРУДА.

(Калининская ул., д. пасс. Второва).

Уполном. **Киндель**, Авг. Марк.

УПРАВ. УПОЛНОМ. ЦСУ.

(Калининская ул., д. пасс. Второва).

Уполн. т. **Монтвид.**

УПР. УПОЛНОМ. РКИ.

(Коротковская ул., д. Зазовских).

Уполн. **Целищев**, Мих. Ив.

ДАЛЬОНО.

(Уг. Уссурийской и Корейской ул.).

Зав. **Малышев**, Мих. Петр.

УПР. УПОЛНОМОЧЕН. РОКК.

(Уг. Уссурийской и Корейской ул.).

Уполном. **Степанов-Бродский**, Ал. Григорьевич.

II.

Правительственные, общественные и др. учреждения и организации г. Владивостока.

Правительственные учреждения.

Приморский Губернский Исполнительный Комитет Советов Рабочих, Крестьянских и Красноармейских Депутатов.

(ГУБИСПОЛКОМ).

(Светланская, 47; тел №№ 3—13, 5—33, 6—58, 12—52, 8—08, 10—12 и 13—73).

Президиум.

Гамарник, Ян Борис.,—предгубисполкома,—1 Морск., 4, кв. 6, тел. кв. 6—21, служ. 6—58.

Члены президиума.

Витол, Ив. Михл., завгубфинотделом,—Посьетск., 34, тел. 6—03.
Карпенко, Птр. Ив., начгуботд. ГПУ, тел. кв. 15—70.
Коренев, Гавр. Никл., завгуб РКИ,—Ул. Лазо, 13, кв. 4.
Трофимов, Дм. Петр., предгубпрофсовета.
Шишлянников, Рафаил. Абр., завотделом управления,—Пушкинск., 23, тел. кв. 13—80, служ.—808.

Секретариат (тел. 3—13)

Корягин, Геннад. Никл., секр. ГИК'а,—Пушкинск., 15/17, кв. 6, тел. кв. 3—63, служ.—12—52.
Леонтьев, Ив. Ив., завделопр.,—В.-Портовая, 7.
Столяр, Рахиль Яков., ст. делопроизв. Ул. 25 Окт., комн. 23.
Нос, Прок. Михл., ст. делопр., Светланская, 50, кв. 14.

ОТДЕЛ УПРАВЛЕНИЯ ПРИ ПРИМГУБИСПОЛКОМЕ (ГОУ).

(Светланск., 47; тел. 3—13, 8—08, 10—12 и 13—73).

Шишлянников, Раф. Абр., зав. ГОУ, Пушкинск., 23; тел. кв. 13—80, служ.—8—08.
Файнберг, Михл. Бор., юрисконс., Светланск., 73, кв. 3.
Сычев, Павл. Алекс., завадминотделением, Бородинск., 58, кв. 1; сл. тел. 10—12.
Лисицин, Ив. Алдр., зав. 1-м делопроизвод. отд., Маркел. пер., 3, кв. 2.
Крещановский, Порф. Петр., зав. 2-м делопроизв. отд., «Зол. Рог», комн. 53; тел. кв. 100, служ.—3—13.
Очаковский, Исаак Дав., заведыв. иностран. делопр., Посьетск., 21/15, кв. 5; тел. кв. 2—09, сл. 5—33.
Ильин, Алдр. Алдр., завед. орг. иностр. отдел., Сретенск., 10; тел. сл. 13-73.
Вяткин, Алдр. Павл., информатор, Безымян. пер., 4, кв. 3.
Лях, Евтих. Никиф., инструктор, Бородинск., 61, кв. 2.
Подгурский, Евг. Степ. тоже, Ул. 25 Октября, 27, кв.
Подлясский, Станисл. Адам., тоже, Линейная, 22, кв. 2.
Цапурин, Андр. Хрисанф., тоже, Ул. Лазо, 10, кв. 1.

Канцелярия ГОУ (тел. 3—13).

Лялин, Леонид Алекс., завканц., Ул. 25 Октября, 22, кв. 22.

Бухгалтерия ГОУ (тел. 3—13).

Поздеев, Никл. Ив., бухгалтер, Корякинская, 12, кв. 1.
Алампиев, Фдр. Март., помбухг., ст. Седанка, дом № 5.
Сорокин, Алекс. Михл., казначей, Федоровск., 3, кв. 1.

Хозяйственная часть ГОУ (тел. 3—13).

Янчев, Петр Григ., завхоз, Ул. 25 Октября, 22.

Канцелярия уполномоч. по корейским делам (тел. 3—13).

Ким, Михл. Михл., уполкорд, Ул. Всев. Сибирцева, 47, кв. 2.
Ким, Серг. Михл., делопроизв., Маркеловск., 6, кв. 1.

Управление местами заключения (Гумз) (тел. 3—13).

Романский, Анат. Бониф., Начумзак., Дом лиш. своб.; тел. 4—67.
Никитин, Никл. Конст., делопроизв., Северн. пр., 7, кв. 2.

Губ. отделение ЗАГС'а (записи актов гражданского состояния).

Рамм, Оскар Янович, завотд. ЗАГС'а, 1 Северная, 18.

Горстол ЗАГС'а (тел. 3—13).

Алифанов, Леонид Владм., завстолом ЗАГС, Пушкинск., 32, кв. 2.
Тикунов, Лев Ив., секрет. ЗАГС, Комаровск., 55, кв. 2.

КАНЦЕЛЯРИЯ ГОРСОВЕТА.

Мошин, Алдр. Алдр., технич. секр., Шефнеровск., 7, кв. 3.

Члены Владивостокского городского Совета Рабочих, Крестьянских, Красноарм. и Краснофлотских Депутатов.

Андронов, Алекс. Яков., Союза Железнодорожников.
Ажгиревич, Мих. Герас. — тоже.
Анищенко, Валер. Арсен. — Всемедикосантруд.
Бахвалов, Ник. Ник. — Местрана.
Бельченко, Петр. Ив. — тоже.
Борян, Вера Андр. — тоже.
Баранов, Кирилл Аким.—Металлистов.
Бежанов, Семен Тих. — Строитраб.
Босич-Юрков — Рабис.
Бухман, Ефим Алекс. — Горняков.
Бушелов, Григ. Танович—Швейников.
Бочкарев — тоже.
Белов, Ник. Павл. от Красной Армии.
Бежанов, Гавр. Тихон. — тоже.
Быстриков, Григ. Федор. — тоже.
Белоносов, Вас. Ник. — тоже.
Виноградов, Еф. Мих., Союз Местрана.
Вакал, Дм. Алекс., — Металлистов.
Власов, Ив. Влас., — Желдорожников.
Витол, Ив. Мих., — Совработников.
Васильев, Григ. Вас., — Нарпитания.
Ван-ин-зун от китрабочих.
Власов, Ал. Фед. от Красной Армии.
Грачев-Краевский, Ф. Ф., Союза Местрана.
Гибшер, Роман Викт., — Металлистов.
Гапон, Петр Ив., — Желдорожников.
Грошева, Ал. Дан. — тоже.
Горсткин, Алекс. Алекс., — Совработников.
Грищенко, Ив. Тих., — Местрана.
Гущин, Ник. Алекс.,—Полиграфов.
Горихин, Ник. Ив., — Нарсвязи.
Гордеев, Вас. Егор., — тоже.
Головин, Григ. Макс., от Милиции.
Гурский, Петр Вас., от Красной Армии.
Денисенко, Ник. Харит., Союза Местрана.
Демиденко, Леонт. Ант. — Пищевкус. пром.
Демидов, Тимоф. Григ. — Металлистов.
Дзенит, Людвиг Семен. от Кр. Армии.
Долганова, Агния Ал. Союз Совработников.
Дорохов. Конст. Ив., — Сорапрос.
Дунаев, Як. Сем. — Полиграфов.
Донской, Мих. Макс. — Военморов.
Дю-пей-та, от китрабочих.
Евстореев Петр Ал., Союз Всемедикосантруд.
Ефимов, Ив. Васл., от Кр. Армии.
Жебровская, Ольга Ал., Союз Сорапрос.
Зорин, Дм. Федор.,—Местрана.
Зарубин, Вас. Мих., — Совработников.
Залужный, Ал. Сем., — Сорапрос.
Зуев, Пав. Павл., от Военморов.
Исупов, Семен Матв., Союз Местрана.
Ильин, Ал. Ал., — Пищевкуспром.
Иванов, Ал. Тимоф., — Сорапрос.
Крамор-Пушкин, Ник. Ульян.,—Местрана.
Калашников, Мих. Ник., — Местрана.
Ким-ман-гем от корнаселения.
Ким, Мих., — тоже.
Коренев, Гавр. Ник., Союз пищевкуспром.
Коновалов, Дм. Филип., — тоже.
Киселев, Мих. Вас., — тоже.
Коносов, А. А., — Желдорожников.
Кузько, Григ. Ник., — тоже.
Карпенко, Петр Ив.,—Совработников.
Коробов, Ал. Федор., — Сорапрос.
Корольков, Ал. Ив., — тоже.
Кузнецов, Петр Ал., — Водников.
Кулинич, Иосиф Фомич, — тоже.
Кожанов, Мих. Тих. — тоже.
Кулиненко, Мих. Федор. от военморов.
Коновалов, Пав. Вас., Союз Рабис.
Коляда, Ник. Зах., от милиции.
Котырев, Ив. Ник., Союза Кожевников.
Кабаев, Евстаф. Мин., — жителей Русск. Острова.
Костин, Пав. Григ., от Кр. Армии.
Курдюмов, Вас. Федор., — тоже.
Коваль, Георг. Сем., — тоже.
Киркин, Григ. Макс., — тоже.
Ли-ен-шен от корнаселения.
Ли-хи-су, — тоже.
Лукьянчук, Дионис. Троф., Союза Пищевкуспром.
Леушин, Ив. Петр., — Металлистов.
Летунович, Григ. Викт., — Водников.
Ловыгин, Ал. Георг., — Всемедикосантруд.
Ли-хен-гын от китрабочих.
Ли-чан, — тоже.
Лебедев, Петр Афанас. от Кр. Армии.
Лучкин, Ефим Ник., — тоже.
Мамрук, Серг. Яков., Союза Местрана.
Михайлов, Иллар. Алекс. — Коммунальников.
Мерзлюк, Кирил. Фед., — тоже.
Митрохин, Мих. Сем., — Металлистов.
Митрофанов, Ник. Ильич, — Желдорожников.
Майофис, Абрам Григ., — Совработников.
Мацак, Андр. Андр., — Нарпитания.
Манакин, Корней Тимон., — тоже.
Меткин, Ник. Яковл., от военморов.
Морозов, Степ. Ильич от Кр. Армии.
Матрон, Дав. Иосиф., — тоже.
Николаев, Петр. Петр., Союза Местран.

Нам, Александра от корнаселения.
Никифоров, Ник. Игн., Союза металлистов.
Новицкий, Ник. Конст., — тоже.
Новиков, Вас. Дан., — тоже.
Николаев, Иван от Красной Армии.
Нельзин, — тоже.
Овчаровский, Стан. Иосиф., Союза пищевкуспром.
Ободчук, Мих. Иллар., — Металлистов.
Онопа, Григ. Вас., — Желдорожников.
Оганесов, Г. В., — Нарпитания.
Опарин, от Красной Армии.
Павлов, Григ. Демент., Союза Коммунальников.
Пашкевич, Ив. Конст., — тоже.
Панюшкин, Иосиф Алекс., — пищевкуспром.
Пшеницын, Конст. Фед.,—Металлистов.
Полонский, Яков Герас., — Желдорожников.
Пошталенц, Болесл. Франц., — Совработников.
Преображенцев, Серг. Алекс.,—тоже.
Павленко, Наум Савв., — тоже.
Помилуйко, Сем. Конст.,—Сорапрос.
Пынько, Евдоким Ант.,—Коммунальник.
Пятков, Фед. Дм., — Водников.
Пелекзирн, Рейнгольд Телислав.,—Всемедикосантруд.
Прокопенко, Вас. Митроф., от Военморов.
Печуркин, Степ. Ал., Союза Строитраб.
Пальчевский, Влад. от Красной Армии.
Романский, Анат. Бонифат., Союза Совработников.
Родзинская, Мария Мих., — Всемедикосантруд.
Родин, Прокоп. Моис., от Кр. Армии.
Рухлядьев, Алекс. Ив., — тоже.
Старков, Меркурий Петр., Союза Местрана.
Синицин, Влад. Ефим., — тоже.
Соболев, Кирил. Сем., — Желдорожн.
Суслов, Мих. Степ., — Совработников.
Сергиенко. Пав. Харит.,—Сорапроса.
Старцев, Петр Валент., — Водников.
Стрижевич, Прокоп. Мин., — Нарсвязи.
Симонов, Ал. Макс., от Кр. Армии.
Смирнов-Власенко, Андр. Ив. — тоже.
Трофимов, Дм. Петр., Союза Пищевкуспром.
Третьяков, Фед. Мих.,—Совработников.
Тимофеев, Мих. Макс., — Сорапрос.
Тимонин, Ник. Ал., от Красной Армии.
Федоров, Ник. Конст., Союза строит. рабочих.
Хаит, Матв. Абрам.,—Желдорожников.
Хмелев, Гавр. Роман., — Водников.
Харнский, Конст. Андр., — тоже.
Хавин, Нисон Давид.,—Нарпитания.
Хо-цзын-лян от китрабочих.
Цой-шену, В. А., от корнаселения.
Черняев, Серг. Евс., Союза Местрана.
Чихарев, Григ. Моис., — Желдорожник.
Часовитин, Ал. Алекс., — Совработников.
Черненко, Ив. Осип., — Строит. рабоч.
Шишлянников, Рафаил Абр., — Местрана.
Шубстик, Мих. Павл., — тоже.
Шевчук, Мирон Лаврент. — Пищевкуспром.
Шестопалов, Ник. Макс., — Металлистов.
Шевцов, Ник. Степ., — Сорапрос.
Шаманаев, Андр. Ант., — Водников.
Шапиро, Файва Зельманович от Кр. Армии.
Ярыгин, Ив. Ник., — тоже.
Якубовский, Лев Григ., — тоже.

Приморская Губернская городская милиция.

(Суйфунск. ул., д. Комхоза; тел. 4—20).

УПРАВЛЕНИЕ.

Коляда, Никиф. Зах., начальн., Светланская, 50, кв. 6; тел. 8—87.
Сидоров, Ив. Зах., помощн. его, Ул. Уткина, 14, кв. 3; сл. тел. 11—57, кв. 8—46.
Грабовецкий, Михл. Андр., тоже —Ул. Лазо, 27, кв. 3.

Канцелярия.

Рожков, Глеб Никл., нач. канцел., Ул. Сибирцева, 87, кв. 3.
Нетребко, Як. Васл., делопроизв., Алтайск., 37, кв. 2.
Квасов, Фед. Дм., тоже—Трубная, 27.

Администр. - организ. отдел.

Масленников, Ив. Дав., нач. отдела, Мальцевск., 14, кв. 5.
Лейман, Ел. Андр., нач. администр. отделения, Корейск., 21/43, кв. 3.
Вакс, Пав. Андр., нач. организ.-строев. отделения, Бородинск., 67, кв. 4.
Крылов, Ив. Як., нач. отд. Горслужбы, м. Чуркина, Черемуховская, 10.
Романов, Ив. Георг., делопроизв., 2-ая Портовая, 5.

Отдел снабжения.

Югрин, Никл. Аф., нач. снабжения, Мальцевск., 17, кв. 7.
Колосов, Евг. Вит., бухгалтер, Маркеловский пер., 10, кв. 5.

Елизов, Андр. Инн., казначей, Комаровская, 21, кв. 12.

Зайцев, Ив. Макс., заведыв. складом, Ул. Уткина, 22.

Иванин, Ив. Тер., делопроизв., Ул. Всев. Сибирцева, 7, кв. 2.

Политсекретариат (Посекр).

Репин, Ив. Ст., нач. посекра, 1-я Морская, 11.

Шумилин, Андр. Конст., секретарь, Бородинск., 63.

Миндель, Ис. Вениам., инструктор, 1-я Морская, 11.

РЕЗЕРВ.

(Угол Суйфунской и Бородинской; тел. 12—78).

Подчин, Конст. Арх., нач. резерва, Бородинская, 69.

ОТДЕЛЕНИЯ.

1-ое Отделение (б. 1-ый участ.). (Светланская, 131, тел. 2—93).

Нельсон-Гирст, Никл. Павл., нач. отд. 2-ая Портовая, 21.

Кузнецов, Григ. Алдр., пом. его, Светланская, 131.

Чекмазов, Ив. Ст., делопроизв., 10 Рабочая, 10.

2-ое Отделение (б. 2-й уч.).

Шестаков, Серг. Петр., нач. отд., Суйфунская, 26.

Ремизов, Васл. Ив., пом. его, Ул. Суханова, 5, кв. 1.

Булычева, Вера Ив., делопроизв., Ул. Лазо, 27, кв. 3.

3-е Отделение (б. 3-й уч.).

(Тюремная, 1; тел. 1—23).

Веденский, Вл. Никл., нач. отд., Бородинская, 69.

Гаврилов, Ив. Ст., пом. его., Светланская, 7, кв. 7.

Керсановский, Никл. Никл., делопроизв., Тюремная, 25, кв. 2.

4-ое Отделение (б. 4-ый уч.).

(Центральный, 59; тел. 5—85).

Тайлаков, Конст. Сем., нач. отдел., Центральный пр., 59.

Мамонов, Моис. Григ., пом. его, Центр. пр., 59.

Коваленко, Ив. Пот., делопроизв., Центральный пр., 59.

Портовое отделение (б. порт. участок).

(1-я Морская, 11; тел. 3—23).

Федоров, Конст. Георг., нач. отд., 1-я Морская, 11.

Стасевич, Владм. Ив., пом. его, 1-ая Морская, 11.

Тарасов, Ал. Фед., делопроизв., Лермонтовск., 10, кв. 2.

Океанское отделение (б. Ок. участок).

Жиляев, Пав. Андр., нач. отд., 19 верста, 5 ул., 42.

Богатыревич, Петр Ант., помощник его, 19 верста, 5 ул., 42.

Драгунов, Никиф. Петр., делопроизв., 19 верста, дача Васильева.

Управление Приморского Губернского Уголовного Розыска.

(Комаровская, 15; тел. 26).

Домбровский, Леонт. Ил., нач. упр., Светланск., 41; тел. сл. 26, кв. 7—85.

Белоус, Авр. Аф., пом. его, Бородинск., 29; тел. 9—10.

Потехин, Ефр. Тим., тоже, Комаровская, 46.

Центральный Адресный Стол.

(Комаровская, 13; тел. 4—08).

Рутковский, Пав. Владм., заведыв., Комаровск., 27/13; тел. 4—08.

Кобыличенко, Андр. Михл., пом. его, Бородинск., 28.

Бородаченко, Федр. Федр., письмоводитель, Ул. Вс. Сибирцева, 127.

Справочницы:

Ташканова, Мария Михл., Суйфунская, 23.

Летанина, Вера Михл., Светланская, 6.

Костенко, Лидия Кирил., 5-ая Матр., 30.

Попова, Валентина Петр., Маркеловск. пер., 7.

Леван, Надежда Сем., 3-я Рабочая, 36.

Ладвез, Мария Михл., Светланск., 53.

Зыкова, Евгения Григ., Комаровск., 50.

Лисенко, Анна Фил., Мальцевск., 19.

Лабинцева, Мария Федр., Тунгузск., 8.

Забавляева, Над. Мирон., 1-я Морск., 17.

Синцеровская, Ольга Никл., Корякинская, 29.

Боровик, Евдокия Андр., Пушкинск., 55.

ОТДЕЛЕНИЯ:

1-ое отделение Адресного Стола.

(Светланская, 131).

Колондадзе, Лидия Кир., заведыв., Мальцевск., 13.
Полилова, Мария Як., справочница, Абрекская, 7.

2-ое отд. Адресного Стола.

(Суйфунская, 126).

Корягина, Софья Иннок., завед., Светланская, 49.
Кошелева, Вера Андр., справочница, Ермаковская, 6.

3-ье отд. Адресного Стола.

(Тюремная, 1).

Саприкин, Иос. Степ., заведыв., Партизанский, (б. Николаевский), 11.
Тарнава-Петраковская, Надежда Никл., справочница, Нагорная, 25.
Попович, Евдокия Ив., тоже, Набережная, 10.

4-ое отд. Адресного Стола.

(Центральн. пр., 59).

Хаврищев, Вяч. Андр., завед., 2-ая Речка, Елизаветинск., 20/23.
Ворожцова, Анна Макс., справочница, Сретенск., 37/39.
Цой, Екатерина Вас., Сретенск., 3.

Портовое отд. Адресного Стола.

(1-я Морская, 11).

Цапурин, Григ. Хрисанф., завед., Ул. Лазо, 6.
Шишмарева, Тамара Никл., справочница, Тигровая, 13.

Океанское отд. Адресного Стола.

(Океанское милиц. отд.).

Степанова, Екатер. Дм., зав., 7-ая ул. 13.

Приморский Губернский финансовый отдел.

(Светланская, 20; тел. 1—92).

Витол, Ив. Михл., завгубфо, Посьетск., 34, тел. 6—03, каб. тел. 1—36.
Писковитин, Васл. Петр., замзавгубфо, Посьетская, 34; сл. тел. 12—79.

В состав Губфинотдела входят 4 управления:

1. УПРАВЛЕНИЕ ДЕЛАМИ.

(Светланская, 20; тел. 14—71).

Куртеев, Конст. Кост., управделами, Суйфунская, 24; тел. 7—63.
Иванов, Евг. Никол., завед. отдел. общ. делопр., Ул. Дзержинск., 34, кв. Васильевой.

2. СМЕТНО - БУХГАЛТЕРСКОЕ УПРАВЛЕНИЕ.

(Светланская, 20; тел. 12—60).

Андреев, Серг. Андр., заведыв., Угол Лазаревской, и Мальцевской, дом Шишло, кв. 4.

3. НАЛОГОВОЕ УПРАВЛЕНИЕ.

(Светланская, 20; тел. 13—37).

Туркатин, Георг. Федот., Тигровая, 16; сл. тел. 13—37.

Отделение по личному составу.

Балицкий, Пав. Алдр., 2-я Речка, 2-я Областная ул., соб. дом.

Отделение Инспекторско-Информационное.

Френкель, Людм. Льв., заведыв.

Отд. охраны.

Гаврилов, Алдр. Март., нач. охраны; помещение губкассы.
Кровяков, Матв. Серг., зав. п/отд. местных средств, Светланск., 35, кв. 9.
Рожков, Ник. Моис., заведыв. п/отд. госдоходов и расходов, Нерчинск., 68, кв. 1.
Андерсон, Ант. Васл., завед. п/отд. сводн. бухгалтерии, 1-я Морская., номера «Львов».
Гартц, Никол. Васл., заведыв. сметным п/отд. местных средств, ст. Океанская, 1-я ул., д. Лукьянова.
Дворжецкий, Пав. Эмман., завед. счетным п/отд., уг. Китайск. и Уткина, 14, кварт. 4.
Чередник, Гавр. Корн., завед. п/отд. приходным госдоход. и расходов, уг. Светл. и Никифор., 114, кв. 13.
Серовацкий, Васл. Алдр., завед. расходным п/отд., Океанский пр., 44.
Басов, Пав. Ив., зав. инстр. информац. отд. по сельхозналогу, Светланск., 99/111, кв. 1.
Николаев, Ник. Серг., Губинспект., Посьетская, 6, кв. 1.

Неелов, Ив. Ливер., Губинспектор, Посьетская, 15, кв. 3.
Краке, Евг. Карл., и. об. Губиспектора, Хабаровск.
Воскресенский, Викт. Ив., завед. п/отд. пр. госналогов, Ул. Вс. Сибирцева, 23, кварт. 2.
Добронравов, Петр Ив., завед. п/отд. местналогов, Заводск. ул., д. Хомякова.
Похитонов, Петр Петр., зав. отд. сб. п/отд. местналог., 2-я Морская, 17, кв. 1.
Мильман, Никл. Ив. заведыв. отд. сб. п/отд. косналог., Бород., 49, кв. 1.
Соловьев, Дм. Ив., заведыв. учетно-статист. п/отд., Светланская, 80.
Юргенс, Владм. Христ., завед. делопр. губ. налог. комиссии, ст. Седанка, Фабричная, 90.

А. Фининспектура.

Потемкин, Илья Федр., 1-й Влд. гор. уч. тел. 1—92, Федоровская, 11, кв. 4.
Яцковский, Васл. Алдр., 2-й Влд. гор. уч., тел. 1—92; гост. «Версаль», 34.
Полилов, Пав. Михл., 3-й Влд. гор. уч., тел. 1—92, Суйфунск., 11.
Иванов, Михл. Мих., (4-й Влд. гор. уч.), Китайская, 26.
Акимов, Васл. Дм., 5-й Влд. гор. уч.), сл. тел. 1—92, Океанск. пр., 19.
Коротков, Никл. Алдр., (6-й Влд. гор уч.), Ул. Уткина, 18.
Мельников, Петр Михл., (7-й Влд. гор. уч.), сл. тел. 1—92, Маньчжурская, 14, кварт. 1.
Васильевский, Евг. Ив., (Ольгинск. уч.), ст. Седанка.
Кречетов, Петр Ив., (1-й Ник.-Уссур. гор. уч.), г. Никольск-Уссурийск.
Дуженов, Дм. Федр. (2-й Ник.-Уссур. уч.), г. Никольск-Уссурийск.
Кормилов, Васл. Ив., (Ник.-Уссур. уч.), г. Никольск-Уссурийск.
Трофимук, Ив. Пав., (Спасский уч.), гор. Спасск.
Верман, Пав. Генрих. (Врид. с.-Ольгин. уч.), гор. Ольга.
Васильев, Всев., (1-й Хабаровск. уч.), гор. Хабаровск.
Ярославцев, Серг. Вас., (2-й Хабаровск. уч.), гор. Хабаровск.
Добротворский, Алдр. Стеф., (3-й Хабаровск. уч.), г. Хабаровск.
Шашабрин, Васл. Алекс., (Иманск. уч.), г. Иман.
Счастливцев, Серг. Сем., (Удско-Кербинск. уч.), Николаевск н/А.
Кавелин, Еф. Як., с правами Губинспектора, Посьетская, 28, кв. 1.

Б. Косинспектура.

Макушек, Алдр. Демент., (1-й Влд. уч.), Карамзинская, 11.
Хоменко, Алекс. Никиф., (2-й Влд. уч.), Северн. пр., 24, кв. 15.
Тяжелов, Леон. Петр., (Врид. 3-й уч.), Тунгусская, 6, кв. 2.
Шабалин, Владм. Афан., (4-й Влд. уч.). Ул. Вс. Сибирц., 3.
Дербишер, Владм. Карл., (5-й Влд. уч.), Амурская ул., 33, кв. 3.
Висягин, Алдр. Ив., (6-й Влд. уч.), Пивоваренный завод «Ливония».
Мартынюк, Владм. Ив., (7-й уч.), гор. Никольск-Уссур.
Тринко, Ив. Ант., (8-й уч.), г. Ник.Усс.
Симонов, Викт. Васл., (9 уч.), г. Ник.-Уссурийск.
Зенков, Владм. Пав., (10 уч.), г. Спасск.
Кузьмин, Серг. Дм., (11 уч.), с. Новокиевск.
Клюев, Алдр. Род., (12 уч. с. Шкотово), Влд. Ул. 1-го Мая, д. 12, кв. 1.
Мазарюк, Никл. Ил., (14 уч.), г. Иман.
Конгель, Стан. Иуст., (15 уч.), г. Хабаровск.
Клочко, Сем. Як., (16 уч.), г. Хабаровск.
Яницкий, Михл. Васл., (17 уч.), г. Хабаровск.
Жебровский, Брон. Стан., (18 уч), гор. Николаевск н/А.

Управление Приходо-Расходной кассы.

(Верхне-Портов., 2, тел. 4—25 и 14-90).

Андреев, Алкдр. Андр., завед. кассой, здание кассы.
Бойко, Серг. Алекс., ст. контролер, зд. кассы.
Миляев, Никл. Никандр., ст. кассир, зд. кассы.
Ищенко, Ив. Прокф., ст. бухгалтер, 5-я Матросская, 24.

Контролеры:

Штырлин, Георг. Федр., Мальцевск., 12.
Бонашкевич, Ант. Ант., Седанка, 99.
Кенеке, Георг. Васл., Суйф., 11, кв. 4.

Бухгалтеры:

Юдов, Андрн. Дм., 4-ая Рабочая, 4.
Ильницкий, Никл. Григ., Линейная, 25/38, кв. 9.
Фрик, Вильг. Филип., Седанка, 111-а.
Микула, Кир. Осип., здание кассы.

Представители финансового мира.

Упр. Дальневост. Краевой конторой Госбанка,
А. М. Скосырев.

Упр. Владив. отдел. Всерсс. Коопер. Банка,
Н. А. Блинов.

Зав. Губфинотделом,
И. М. Витол.

Директор Владивост. отд. Дальневосточного Банка,
А. Г. Майофис.

Управделами Губфин-отдела, **К. К. Куртеев.**

Кассиры:

Скуловатов, Георг. Кузм., Китайск., 52.
Кутянин, Никл. Никл., Сретенск., 30.
Беляев, Леон. Степ., Пушкинск., 77 кв. 1.
Бельков, Георгий Павл., Поповский пер., 7/6.
Феоктистов, Никл. Васл., Пушкинск., 25.

Приписная касса Н. К. Ф. при Губкомхозе (тел. 6-27, Светл., 67).

Кровяков, Георг. Никит., Суйфунская, 11, кв. 4.

Приморская Губернская фондовая комиссия Совета Труда и Обороны.

(ПРИМГУБФОНДОВАЯ КОМИССИЯ ПГФК—СТО).

(Светланская, 20, тел. 14—10).

Витол, Ив. Михл., председат. Г. Ф. К., Посьетск., 34, тел. 10—46.
Киселев, Никл. Ив., управделами, Набережная, 18, кв. 2.
Мартынов, Алдр. Алдр., делопроизводитель, Мальцевская, 19, кв. 18.
Жоголев, Никл. Алдр., бухгалтер, Суйфунская, 17, кв. 8.
Колесниченко, Никл. Ив., поверенный ГФК, Павловская, 3, тел. 2—03.
Глумов, Никл. Пав., военно-техн. агент, Корейская, 35, кв. 13.
Клинских, Алекс. Ив., военно-тех. агент, Корейская, 35, кв. 13.
Злобин, Иос. Мак., пом. бухгалтера, Ул. Вс. Сибирцева, 15, кв. 7.
Сланский, Анат. Васл., ревизор инструктор, Герценская, 20.
Любарский, Владм. Петр., счетовод, Бородинская, 65, кв. 11.
Михайлов, Васл. Степ., счетовод, Набережная, 16, кв. 6.
Пуцилова, Анна Ив., счетовод, Фонтанная, 40, кв. 3.
Цитович, Инна Гермген., журналистка, Гнилой угол, 1-я Парк., 22.
Паевская, Ксен. Алдр., машинистка, Корейская, 14.
Шетинина, Марта Викт., машинистка, Маркеловский пер., 14, кв. 22.
Жиронкин, Васл. Матер., курьер, Улица Вс. Сибирцева, 167.
Попов, Никл. Филип., технич. агент, Гнилой уг., 1-я Парков. ул., с. д.

Владивостокская Таможня.

(Ул. 25-го Октября, 16, тел. 3—29).

Корелов, Мтв. Родион., Ул. 25 Октября, 16, тел. 3—29.
Величковский, Ив. Георг., пом. управляющ., Ул. 25 Октября, 16.
Богданович, Пав. Мих., инспектор, Набережная, 12.
Сперанский, Конст. Васл., инспектор, 5-я Матросская, 16, кв. 4.

Контролеры:

Берг, Федр. Людв., Набережн., 14, кв. 8.
Панов, Алдр. Мак., Набережн., 24, кв. 6.
Малюга, Ник. Степ., Центральн. пр., 40.
Левицкий, Андр. Иеракс., Ул. Вс. Сибирцева, 9, кв. 6.
Шаров, Леонд. Исаак., Ул. Вс. Сибирцева, 19, кв. 2.
Куруп, Серг. Владм., Седанка, дача Вальганс, № 79.
Коносевич, Марц. Алдр., Корейск., 23.
Воронцов, Алдр. Алдр., управл. делами, здание таможни.
Лебелев, Васл. Дм., нач. бухгалтерии, 2-я Морская, 4.
Чаусов, Лев Михл., завед. конф. частью, Набережная, 4, кв. 2.
Осмоловский, Конст. Андр., завед. казначейск. частью, Ломоносовск., 9.
Федоров, Кост. Викт., управл. пакгаузн. отдел., Маркеловск. пер., 12, кв. 4.

КОРАБЕЛЬНЫЙ ОТДЕЛ ТАМОЖНИ.

(Коммерческ. пристань, Корабельная Контора, тел. 19).

Авраменко, Ив. Мир., завед. корабельн. отделом, Корабельн. Конт. тел. 19.
Родионов, Ал. Фед., заведыв. каботажем, Посьетск., 11.

Корабельные смотрители:

Томас, Як. Сем., 1-я Морская, 12.
Фролов, Михл. Васл.
Сибиряков, Васил. Инн., Тигровая, 19.
Афанасьев, Ив. Фед., Кор. Контора, тел. 19.

Канцелярия:

Спиридонов, Никл. Серг., Ул. Дзержинского, 24.
Левенштейн, Георг. Герм., Абрекск., 20.
Куделина, Лидия Раймонд., Шефнер., 9.
Лапардин, Петр Инок., Корабельн. Конт.

Помощники корабельных смотрит.

Агниев, Пав. Полик., Мальцевская, 32.

Бучинский, Диомид Васл., Центральный пр. 18.
Бучинский, Петр Васл., Центральный просп. 18.
Беседин, Мак. Кузм., Бородинская, 7.
Бондаренко, Дем. Гр., Корейск., 23.
Бондаренко, Макс. Мир., Байкальск., 17.
Бывшев, Макс. Павл., Ул. 25 Октяб., 22.
Вениченко, Фед. Андр., Центральн., 28.
Воронин, Георг. Аф., Ст.-Корейск., 25.
Гурин, Ив. Ник., В.-Благовещенск., 12.
Грицук, Григ. Ник., Николаевская, 66.
Гаврилов, Владм. Никол., Центральный, 38.
Гринь, Георг. Ив., Пушкинск., 55.
Заставный, Корнил. Сем., мыс Бурный.
Зуев-Суровцев, Михл. Павл., Тигровая, 18.
Запольский, Раф. Клем., Иннокетьевск. пер., 12.
Кивач, Калин. Ос., Линейная, 7.
Карпушин, Фед. Христ., Саперная бат.
Калиевский, Марк Евст., Тигровая, 17.
Киреев, Васл. Дав., Посьетская, 6.
Кривоносов, Ив. Тим., Федоровск., 13.
Кнорин, Конст. Евф., Сад-Город, участок № 431.
Кузьмин, Петр Панф., Игоревск., 11.
Леонтьев, Григ. Леонт., Центральн., 61.
Леоненко, Филар. Никт., Ул. Дзержинского, 32.
Мусяк, Стан. Петр., Тигровая, 17.
Мельников, Март. Аф., Корейск., 3.
Московченко, Троф. Аф., Ул. Жертв-Революции, 5.
Мерзлюк, Андр. Степ., Запорожск., 46.
Недов, Георг. Христ., Северн. пр., 24.
Никитин, Ст. Игн., Семинарск., 14.
Нестеров, Петр Нест., Федоровская, 13.
Осипов. Ант. Дем., 2-я Рабочая, 8.
Руть. Ив. Петр., Бородинская, 21.
Серебров, Пав. Арх., Корабельн. Конт.
Сицко, Васл. Троф., Макаровская, 31.
Трубицин, Митр. Селив., Нерчинск., 38.
Угрюмов, Тр. Ив., Бородинская, 57.
Фесенко, Васл. Лавр. 4-ая Рабочая, 27.
Яблонский, Алдр. Ив., Бородинск. 42.

Владивостокская товарная биржа.

Президиум.

Дистлер, Алдр. Григ., зам. пред.,—Дальгосторг, тел. 14—75.
Буткевич, Леонд. Як., зам. председ. — совнархоз.; тел. 9—37.
Майофис, Абр. Гр., казначей — Дальбанк; тел. 32.

Члены президиума.

Витол, Ив. Михл., Посьетск., 34; тел. 6-03.
Охромец, Анан. Тар., Центросоюз тел. 14—33.
Скосырев, Алдр. Матв., — Госбанк; тел. 8—16.
Бринер Леон Юльев., Ул. 25 Октября, 15; тел. 5—42.

Члены Биржевого Комитета.

Прейсман, Гр. Льв.,—Дальторг; тел. 2-55.
Горсткин, Алекс. Алекс., — Губсоюз; тел. 12—34.
Левин, Алдр. Моис., — Дальгосторг; тел. 12—50.
Синкевич, Эд. Иос., Пушкинск., 37; тел. 49.
Альберс, Альфр. Густ., Светланск., с. д.; тел. 85.
Розентул, Еф. Бор., Ул. 25 Окт., 7, кв. 13; тел. 7—46.

Секретариат товарной биржи.

Тюнтин, Михл. Алдр., секр., Светланск., 10; тел. 8—63.
Масленников, Евг. Федр., бухгалтер, Линейная, 32.
Иванов, Михл. Григ., статист, Ул. 1-го Мая, 18, кв. 1.
Гинсберг, Руд. Сем., юрисконсульт Т. Б., Светланск., 7, кв. 3.
Морин, Игн. Никл., завед. контролем зерна, Тигров., 26.
Кребс, Андр. Як., визитировщик; сл. тел. 3—51.
Владыкина, Варв. Владм., машинистка, Сретенск., 39.
Бехтеева, Раиса Никл., машин., Пушкинская, 45, кв. 3.
Клюсс, Нат. Мечисл., машинистка, Светланск., 4-й фл., кв. 5.

ФОНДОВЫЙ ОТДЕЛ ПРИ В. Т. Б.

Совет.

Витол, Ив. Михл., зампред., — Губфо; тел. 1—36.

Члены Совета.

Скосырев, Алдр. Матв.,—Госбанк; тел. 8—16.
Майофис, Абр. Григ., Дальбанк; тел. 32.
Буткевич, Леонд. Як., — Губсовнархоз; тел. 9—37.
Охромец, Анан. Тар., — Центросоюз; тел. 14—33.

Левин, Алдр. Моис., — Дальгосторг тел. 12—50.
Синкевич, Эд. Иос., Пушкинск., 37; тел. 49.

Секретариат фондового отдела.

Тюнтин, Михл. Алдр., секр. совета,— Светланск., 10; тел. 8—63.
Грибков, Петр Алдр., делопроизв., Нагорная, 12, кв. 2; сл. тел. 3—51.

Регистрационное бюро по регистрации внебиржевых сделок.

Дистлер, Алдр. Григ., председ. — Дальгосторг; тел. 14—75.
Альберс, Альфр. Густ., член бюро, Светланск., с. д.; тел. 85.
Горсткин, Алекс. Алекс., член бюро — Губсоюз; тел. 12—34.

Маклериат В. Т. Б.

Готовец, Алдр. Як., старш. биржев. маклер, Ул. 25 Окт., 11; тел. 2—59.
Александров, Ив. Григ., товарн. маклер, Светланск., 10; сл. тел. 3—51.
Морик, Игн. Никл., кораб. маклер и диспашер, Тигровая, 26.

Ревизионная комиссия биржевого комитета.

(Владивостокской Товарной Биржи).

Писковитин, Васл. Петр., замест. завед. Губфо.
Пичахчи, Никл. Як., Акц. О-во «Левант».
Коносов, Ал. Ал., ЦРК.

Ревизионная комиссия фондового отдела при В. Т. Б.

Элеш, Вяч. Михл., Коммунальн. банк; тел. 2—42.
Писковитин, Вас. Петр., зам. завед. Губфо.
Сухоруков, Ант. Фом., — Внешторг.

Котировальная комиссия.

Крокос, Пав. Ив., председ. — Дальлес; тел. 15—37.
Трофименко, Прох. Троф., зампред, — Губсоюз; тел. 12—34.
Миллер, Алдр. Григ., член презид. — Дальгосторг; тел. 14—75.
Преображенцев, Серг. Алдр., член президиума, — Губпрофсовет.

Члены комиссии.

Аппенянский, Ив. Ив., — Дальторг.
Береговой. Бор. Ив., — Центросоюз; тел. 14—33.
Бушуев, Серг. Алдр., — Госбанк; тел. 3—36.
Лельчицкий, Як. Дав., Ул. 25 Окт., 15.
Рубцов, Вас. Ант., Т/Д. Кунст и Альберс; телеф. 85.
Терентьев, Африк. Владм.,—Доброфлот.
Шмулович. Вас. Иос., В.-Портовая, 6; тел. 104.
Готовец, Алдр. Як., ст. биржевой маклер, Ул. 25 Окт., 11; тел. 2—59.

Секция содействия экспорту и транзитному импорту.

Левин, Алдр. Моис., председ.—Дальгосгосторг; тел. 12—50.
Зайд, Михл. Иос., зампред — Дальгосторг; тел. 14—53.

В члены секции входят:

10 представителей от госучреждений и госпредприятий.
2 представителя от кооперации.
1 представитель от профорганизаций.
9 представителей от частных фирм и экспортеров.
3 представителя от частных банков.

Состав Владивостокской товарной биржи.

Англо-Датская торговая компания.
«Бекос», британское инженерное О-во.
Бондарев, П. Е.
Боонекамп. К. В.
Бородина Д. С. и бр. Фельдман, Н-ки.
Бринер и К-о, Т/Д.
Вассард и К-о.
Госбанк.
Государственная табачная фабрика.
Губсовнархоз.
Губсоюз.
Губфинотдел.
Дальбанк.
Дальлес.
Дальторг.
Деленев, П. П.
Доброфлот.
Жгулев, Смирнов и К-о, Т/Д
«Кангауз» рыбо-промышл. т-во.
«Книжное Дело» (б. «Госкнига»).
Комхоз.
«Красный Восток» госспичечн. фабрика.
Кунст и Альберс, Т/Д.
«Левант» Акц. О-во.
Лельчицкий, Я. Д.
Механический судостроительн. завод.
«Нефтесиндикат».
«Океан». завод.
Приморская Торговая Компания.
Прим. Ровкудв.

Пьянков, М. с бр., Т/Д.
Рыбоохота.
Сибдальгосторг.
Сибсельсоюз.
Сибторг.
Синкевич, бр., Т/Д.
Соскин и К-о.
Сузуки и К-о.
Сучанский рудник.
Старцева, А. Д., н-ки, Т/Д.
Ткаченко, Г. П.
Токиоя, Т/Д.
Транспортное акц. о-во.
Урин, А. Л.
«Унион», холодильник, т-во Уссурийская жел. дор.
Федоров, П. А.
Хлебопродукт, акц. о-во.
Центральный Рабочий Кооператив ЦРК.
Центросоюз.
Чинарев и К-о, Т/Д.
Чосен-банк.
Чурина, И. Я. и К-о, преемники торгово-пром. т-во, А. В. Касьянов и Ко.
Шапошников, М. Р.

Комитет Рыночных Торговцев г. Владивостока

(Корейская, 6; тел. 2—18).

Кичатов, Никл. Алксв., председат., Набережная, 22, кв. 5.
Федечкин, Илл. Ив., зам. предс., Корейская, 6.
Шнейдеров, Влдм. Матв., секретарь, Шевелевск., 6.
Шередека, Андр. Ив., член правления, Некрасовск., 80.
Зусюминчи, казначей, Ул. Дзержинск., 19; тел. 462.
Борисович, Никл. Серг., делопроизвод., Сретенск., 39, кв. 3.

Банки.

ДАЛЬНЕВОСТОЧНАЯ КРАЕВАЯ КОНТОРА ГОСУДАРСТВЕННОГО БАНКА.

(Светланская, 71, тел. 3-36).

Скосырев, Алдр. Матв., управляющий, Пушкинск., 14; тел. сл. 8-16, кв. 9-15.
Антонов, Неф. Гавр., секретарь, Светланская, «Централь», 4, тел. сл. 8—16, кварт. 60.
Маульвурф, Альф. Ив., главн. бухгалтер, Светланская, 71.
Гусев, Фед. Ив., старш. бухгалтер, Пушкинская, 8.
Евреинов, Алдр. Ив., старш. контролер, Пушкинская, 8.
Самойлов, Михл. Васил., заведыв. фин.-экономич. бюро, Лазаревск., 19, кварт. 3.
Бушуев, Серг. Алдр., заведыв. товарн. отделом, Пушкинск., 8; сл. тел. 1-38.
Майер, Адольф Васил., заведыв. иностранным отд., Маньчжурская, 9, кв. 2; сл. тел. 3—78.
Кизеветтер, Владим. Густ., заведывающ. отделом пассивных операц. Улица Суханова, 12.
Ковнацкий, Ив. Арк., старший кассир, Пушкинская, 8.

ВЛАДИВОСТОКСКИЙ КОММУНАЛЬНЫЙ БАНК.

(Светланская, 12, тел. 1—27).

Элеш, Вяч. Мих., директор, Светланская, 12, кв. 14; тел. 2—42.
Помилуйков, Никол. Конст., товар. дир., Океанский пр., 45-б.
Хомутов, Леон Никол., тоже, Светланская, 12, кв. 16.
Гатилов, Андр. Еф., бухгалтер, Ул. 1-го Мая, 22, кв. 7.
Васильев, Конст. Серг., помощн. бухг. Светланская, 12, кв. 23.
Котляров, Никл. Ив., кассир, Светланская, 12, кв. 15.
Иодковский, Иос. Ив., ст. счетов., Светланская, 12, кв. 13.
Синцова Елена Ильин., счетовод, Светланская, 12, кв. 22.
Стратанович Евген. Данил., машинистка, Светланская, 12, кв. 23.

ВСЕРОССИЙСКИЙ КООПЕРАТИВНЫЙ БАНК.

(Владивосток. отделение).

(Светланская, 11, тел. 12—09).

Блинов, Никл. Алекс., управляющ., Суйфунская, 14, кв. 14; тел. 12—09.
Банк, Исид. Арон., бухгалтер, Светланская, 107, кв. 1.
Шведе, Эрн. Филип., помощн. бухгалтера, 1-я Морская, 2.
Орловский, Пав. Никл., завел. акт. отд., Китайская, 22, кв. 1.

ГОНКОНГ-ШАНХАЙСКИЙ БАНК.

(Владивосток. отделение).

(Владив. отделение; Ул. 25 Октября, д. Бринера, тел. 13—21).
Вуд, М. В., управляющий, Ул. 25 Окт., д. Бринера, тел. сл. 3—41, кв. 2—43.
Томсон, Б., помощник управляющего, Федоровская, д. Франки.

Сотрудники:

Кутсоянопуло, Г., Светланская, 8, кв. 2.
Минут, А., Комаровская, 35, кв. 5.
Зунг, Б., Ул. Дзержинского, 35, кв. 4.
Серебровская, Варв. Никл., Ул. Лазо, 27, кварт. 5.
Верещагина, Т. В., Ул. Дзержинского, 40, кв. 6.

ИОКОГАМА-СПЕШИ БАНК.

(Владив. отделение; уг. Светланской и Алеутской, тел. 102).

(Уг. Светланск. и Алеутск., тел. 102).

Ш. Курибара, Вр. управляющ. Невельская, 3; тел. 9—40.
Д. Ниносеки, доверенный.
А. Мюнир, секретарь, Федоровская, 14, кварт. 3.
Д. Симада, конторщик, Китайская, 15; (общежитие банка), тел. 8—34.
С. Ябу, тоже.
К. Инада, тоже.
М. Сибукова, тоже.
О. К. Ворм, машинистка, Семеновск., 32.

ДАЛЬНЕВОСТОЧНЫЙ БАНК (ДАЛЬБАНК).

(Ул. 25 Октября, 12; тел. 39 и 12).

Майофис, Абр. Григ., директ., зам. упр., Ул. 25 Октября, 12; тел. кв. 7—81.
Халдин, Алдр. Андр., директ., Ул. 25 Октября, 12.
Грибин. Петр Георг., бухгалт., Ул. 25 Октября, 12.
Фугалевич, Федр. Павл., контролер, Тунгузская, 16.
Асарин, Евг. Моис., зав. тов. отд., Ул. 25 Октября, 12.
Бинасик, Мечисл. Степ., юрисконсульт, Светланская, 90.

ЧОСЕН-БАНК.

(Пекинская, 25; тел. 36).

Нобуо Ито, управл., Суйфунская, 15; тел. 12—15.

Доверенные:

Сиро Эндо, Семеновск., 25.
Юхей Арикадо, при банке; тел. 36.
Джиро Мураока, — тоже.

Кунст и Альберс, Т./Д., банкирск. конт., Светланская, 33, тел. 85.

Приморская Контора Государственного Страхования.

Мышковский, Бор. Льв., управл., Тигровая, 23, кв. 2; тел. 9—93.
Кавелин, Еф. Як., ст. инсп. и зам. управ., Посьетская, 28, кв. 1; тел 6—75.
Суморин, Евг. Иос., инспектор, гостин. «Версаль».
Ярославцев, Алдр. Вас., инспектор и и. об. секрет., Ул. Линевича, 4, кв. 4.

Судебные учреждения города Владивостока.

Губсуд (1 Морск., 2, тел. 1—28).

Тогоев, Даниил Никл., председ. Дом Советов (б. гост. «Централь»), тел. служ. 3—18, кв. 60.
Косов, Михл. Тарас., ст. секрет., Фонвизинск., 61, тел. сл. 3—18.
Снигирь, Сем. Филип., завинстрревотд., Посьетск., 34.
Пиотрович, Станисл. Станисл., бухгалтер, Комаровск., 27.

Члены суда.

Дубенский, Ив. Макар., Дом Советов (б. гост. «Централь»), тел. 60.
Виноградов, Ефим Мих., 3-я Северн., 11.
Шевченко, Кельсий Васл., Грибоедовская, 60.
Новоросов, Алдр. Никл., зампред. гражд. отд., Светланская, 5, кв. 10.
Аннус, Ген. Ив., зампред. угол. отд., 1-я Морская, 2, тел. 1—28.

Члены угол. отдел.

Безрукова, Федосья Ефим., Павловская, 9, кв. 10.
Еремин, Никл. Никл., Светлан., 7, кв. 10.
Либерис, Алдр. Ив., Комаровск. 31, кв. 5.
Мягков, Кирил. Сид., Комаров., 35, кв. 7.
Сурков, Алдр. Петр., Суйфунск.
Харевич, Викент. Ив., 1 Морская, гост. «Эрмитаж».

Судисполнители.

Оленич, Артем. Андр., Ул. Лазо, 13, кв. 3.
Бисенек, Альб. Ив., Федоровск., 4, кв. 5.

Следователи:

а) старшие.

Батчиков, Валериан Алдр., Пушкинская, 85, кв. 1.
Крайзельман, Ефим Моис., Дом Советов (б. гост. «Централь»), комн. 9.

Олерт, Густ. Генр., Федоровск., 6, кв. 2.
Поярков, Никл. Ив., Ул. Всев. Сибирцева, 4, кв. 1.

б) **участковые** (камера, Ул. 25-го Октября, 7, тел. 4—19).

Монин, Ив. Яков., 1-й уч., Пушкинск. 35.
Скомаровский, Дан. Исаев., 2-го уч., Китайская, 11, кв. 15.
Амброзиус, Федр. Карл., 3-го уч., Улица Дзержинского, 57, кв. 3.

Нарсудьи.

Лабрсин, Христоф. Самойл., 1-го уч., кам., Абрекск., 12, тел. 9—25, кв. при камере.
Иванов, Петр Емельян., 2-го уч., кам. Тюремная, 1, тел. 9—16, кв. Бородинская, 5.
Семешко, Григ. Филип., 3-го уч., кам. Китайская, 28, тел. 3—33, кв. при камере.
Кулагин, Никл. Васл., пред. трудсекции, кам., Светланск., 22, тел. 10—28, Сухановск., 11, тел. 4—90.
Колокольников, Борис Алдр., добав. судья деж. кам., Ул. 1-го Мая, 26/5, тел. 9—31.

Запасные судьи.

Пьянков, Павл. Алекс., Ул. Вс. Сибирцева, 13.
Шмаринов, Леон. Ив., Сад-Город, Высотская, 191.

Особая Трудовая Сессия Прим. Губ. Суда и дежурная Камера Нарсуда г. Владивостока.

(Сухановская ул., 5, кв. 4; тел. 9—31).

Кулагин, Никл. Вас., председ., Сухановская, 11; тел. 4—90.
Завадская, Екат. Иос., секретарь сессии, Комаровская, 42.
Комарова, Таисия Як., делопр., Лазаревская, 21, кв. 7.
Маслюк, Анат. Игн., конторщ., Суйфунская, 10.
Симон, Муза Вас., машинистка, угол Маньчжурск. и Славян., д. Сивкова.

Состав дежурной камеры.

Колокольников, Бор. Алдр., нарсудья, Сухановск., 33.
Голованов, Федот Феокт., секретарь, Ул. Жертв Революции, 5, кв. 7-а.
Лисютин, Стеф. Сем. делопр., Ул. Лазо, № 17.
Липунь, Зах. Ив., машинист, Алтайская, 37, кв. 8.

Приморская Губернская Прокуратура.

(Уг. 25 Окт. и 1-й Морск. тел. 1—28).

Хаит, Матв. Абр., губернский прокурор, Уг. 1-й Морск. и Ул. 25 Окт. кв. 3; тел. 2—48.

Помощники прокурора.

Старковский, Ив. Михл., Павловская, 6, кв. 2; тел. 8—13.
Дмитриев, Алдр. Михл., уг. 1-й Морской и 25 Октября, кв. 12; тел. 8—13.
Коробовский, Васл. Павл., Светланск., 43, кв. 3-г; тел. 7—85.
Колесниченко, Влдм. Ив., Комаровск. ул., 24, кв. 6; тел. 9—57.
Бисеров, Влдм. Влдм., уг. 1-й Морской и 25 Октября, кв. 3; тел. 8—13.
Павловский, Никл. Ос., секретарь, 29-я верста, Уссур. ж. д., 34 уч., тел. 8—13.

Помощники секретаря:

Терновская, Елена Павл., Госуд. Дальнев. Университет.
Ляхович, Вера Конст., Бородинская, 27, кварт. 4.
Зимин, Андр. Андр., Федоровск., 9, кв. 7.
Щастливцев, Ив. Ив., бухгалтер, Корейская, 48, кв. 3.

Делопроизводители:

Краснова, Анна Ив., Полтавская, 18, кв. 3.
Радченко, Гликерия Дм., Мальцевск., 24, кв. 1.
Пурпуровская, Лидия Влдм., Корейск., 23, кв. 9.
Соколов, Ил. Ил., архивариус, общежитие Дальзавода.
Поспелов, Бор. Вл., машинист, Ул. Всев. Сибирцева, 30/52.
Горанка, Тамара Никл., машинистка, Суйфунская, 36, кв. 2.
Киселева, Елена Влдм., тоже, Пушкинская, 16.
Помилуйко, Ник. Як., журналист, Некрасовская, 106, кв. 1.

НОТАРИАЛЬНОЕ ОТДЕЛЕНИЕ.

(1-я Морская, 2).

Богоявленский, Анат. Михл., зав., Суйфунская, 10, кв. 4.
Сутягин, Федр. Матв., секр., Ул. Буссе, 305, кв. 2.
Березовский, Ив. Терент., счетов., Ключевая, 5/16, кв. 2.

ГОСНОТАРИАЛЬНАЯ КОНТОРА № 1.

(Светланск., 37, тел. 1—09).

Судорженко, Федос. Лукьян., нотар.; Мальцевск., 19, кв. 6.

Заместители.

Новопашин, Аппол. Михл., Федоровская, 4, кв. 8.

Пуртов, Алекс. Савв., Суйфунск., 23.

Члены Коллегии защитников при Приморском Губернском Суде.

Алексеевский, Евг. Федор.,—Никольск-Уссур., уг. Некрасовск. и Александровской, 40/46.

Аммосов, Вас. Вас.—Светланск., 101, кв. 2, тел. 43.

Безкоровайный, Каллистр. Карп.,—Светланск., 37.

Бинасик, Мечисл. Степ.,—Светланск., 92. тел. 3—02.

Бирон, Георг. Владм.,—Федоровск., 11, кв. 1, тел. 12—97.

Брокмиллер, Ник. Федор,—гост. «Золотой Рог», № 52, тел. 100.

Быховский, Лев Марк.,—Ул. 25 Октября, кв. 12.

Бурдуков, Ник. Алекс., Корейск., 19; тел. 12—39.

Веселов, Дм. Мих., Линевича, 14, кв. 2.

Вильнев, Ник. Ник.,—Посьетск., 21, кв. 13.

Винклер, Людвиг Владисл., — Пушкинская 7, кв. 1; тел. 2—49.

Воронков, Мих. Федор.,—Косой пер., 12, кв. 13.

Галка, Евсев. Исид., — Ул. 25 Октября, кв. 21; тел. 4—43.

Гарфинкель, Авр. Григ., — Светланск., 9, кв. 4; тел. 7—25.

Гац, Лазарь Дан., — Китайск., 13; тел. 11—15.

Гейд, Серг. Адольф., — Пушкинск., 37-а, кв. 4.

Гинзберг, Рудольф Сем.,—Светланск., 7.

Головков, Конст. Федор., — Суйфунск., 29/31, кв. 3.

Гольдрин, Ефрем Исаев., — Алексеевск., 4, тел. 1—74.

Гончаров, Никл. Емел.,—Светланск., 1.

Грозин, Ал. Вас.,—Пушкинск., 4, кв. 5.

Губарьков, Вас. Ефим.,—г. Хабаровск, Лисуновск., 40, кв. 3.

Добротворский, Петр Федор., — Китайская, 13, кв. 15.

Донцов, Яков Ник.,—Ул. 25 Окт., 9.

Дукельский, Ник. Петр., — Светланск., 50, тел. 11—56.

Дюбург, Пав. Август., — Дзержинск., 40, тел. 10—72.

Ершов, Алекс. Алдр., Посьетск., 21, кв. 3.

Иванов, Серг. Алдр.,—г. Спасск.

Игнатьев, Конст. Алдр., — Светланск., 23, тел. 75.

Зверев, Конст. Георг.,—Светланск., 17.

Звягин, Алдр. Михл.,—г. Николаевск-на Амуре.

Зорев, Никл. Павл.,—Светланск., 1, кв. 13.

Знаменский, Серг. Алекс., — Пушкинск., 53, кв. 7.

Камков, Алдр. Алдр.,—Лазаревск., 19. кв. 2.

Кларен, Борис Викт., — Бородинск., 50, кв. 1.

Ковченко, Дионис. Петр., — Никольск-Уссур., Занадворовск., 49.

Колесниченко, Никл. Ив.,—Павловск., 3, кв. 3, тел., 2—03.

Колегаев, Ив. Леонт.,—Китайск., 9/11.

Кувшинский, Дм. Владм.,—Ул. Всев. Сибирцева, 4, кв. 1. тел. 11—15.

Купрессов, Викторин Ив.,—Китайск., 13;

Ларев, Евг. Никл.,—г. Хабаровск, Тургеневск., 31; тел. 1—38.

Ластовецкая, Анна Серг.,—г. Хабаровск.

Ластовецкий, Евстрат., Петр.,—Ул. Уткина, 12.

Ломоносов, Андр. Владм.,—Светланск., 43, тел. 1—94.

Лифантьев, Алдр Дм., — Светланск., 153, кв. 1.

Манаев, Ив. Ефрм,—Китайск., 15; тел. 4—51.

Манаев, Федор Ефрем., — Китайс., 15; тел. 4—51.

Малаховский, Никл. Антон., — Светланск., 9, кв. 15.

Матушевская, Сераф. Абр., — Пушкинская, 67.

Некрасов, Алекс. Ив.,—Ул. 25 Окт., 19; тел. 3—17.

Носарь, Степ. Степ., — Пушкинская, 4, кв. 3; тел. 1—01.

Нюрин, Роман Лазар., — г. Хабаровск.

Остроумов, Алдр Степ., — Посьетск., 21.

Парамонов, Дм. Георг., — с. Шкотово, Вокзальная ул.,

Пашинский, Леонид Серг., — Светланская, 50, кв. 7.

Преображенский Никтополеон Алдр.,— Светланск., 101; тел. 43.

Принципар, Прокоп. Игн.,—г. Хабаровск, Корсаковск., 75.

Протодиаконов, Борис Петр., — Ник.-Уссурийский, Николаевск., 14.

Ракович, Леонид Алдр.,—Федоровск., 12, кв. 1.

Ротт, Вениам. Яков., — (адрес неизв.).

Рубинштейн, Митроф. Никл., — г. Хабаровск, Барабашевск., 27.

Рудякова-Андреева, Клара Иосиф., — уг. Мальцевск., 15.
Рухлядев, Михл. Михл.,—Светланская, 43; тел. 1—94.
Савин, Борис Аристарх., — г. Хабаровск, Калинина, 60.
Сакс, Артур Мертович,—Суйфунск., 17.
Сошкин, Георг. Никл.,—Корейск., 35, кв. 8.
Сысоев, Ив. Алекс.,—г. Никольск-Уссур., Корфовск., 48.
Татомир, Никл. Никф.,—г. Хабаровск, Калинина, 72.
Тимошин, Ив. Степ.,—гор. Никольск-Уссур., Корфовск., 48.
Тугай-Кухаренко, Борис Алдр., — г. Никольск-Уссур.
Файнберг, Михл. Борис., — Светланская, 73, кв. 2.
Фомин, Валент. Павл.,—Светланск., 100.
Фихман, Илья Алдр., — Пушкинск., 35; тел. 78.
Фицер, Натан Михл.,—Светланск., 94.
Фищев, Борис Евг.,—1-я Морская, 4, кв. 2.
Хаймович, Алдр Михл., — Светланск., 19, кв. 2; тел. 7—01.
Чернявский. Пав. Федор., — Маркеловск. пер., 10; тел. 1—44.
Шейнерман, Юлий Ефим.,—Дальбанк.
Шестаков. Шеер Дм.,—Ул. Жертв Революции, 7, кв. 2.
кв. 7; тел. 11.
Шишлянников, Борис Абр.,—Ул. 25 Окт., 11; тел. 11.
Шишлянников, Анат. Абр.,—Пушкинская, 33; тел. 10—54.
Шлезингер, Борис Алдр., — Корейск., 35, кв. 13.
Шнейдер, Соломон Аарон.,—Семеновск,. 23, кв. 2.
Штейнберг, Наум Борисов. — Дзержинского, 49.
Щипанов, Алдр Никандр.,—Павловская, 8, кв. 4.

Учреждения военные и военно-морские.

Приморский Губ. Военный Комиссариат—Губвоенкомат.

(Пушкинская, 41. Тел. 8—19).

Астраханцев, Алдр. Иос.,—губвоенком, 1-я Морская, 3; тел. 1—69.
Митрофанов, Леонд. Дм., — помгубвоенкома по всевобуч., Светланск., 43. кв. 1; тел. 3—64.
Разинцев, Ив. Никл., — помгубвоенкома.—Светланск., 43, тел. 3—64.
Вейс, Вс. Карл.,—для поручений,—Пушкинск., 64; сл. тел. 3—64.
Коптев-Бахметов, Ив. Ив.,—для поручений,—Светланск., 4, кв. 7; тел. 4-71.
Осипов, Конст. Леонд., нач. канцелярии, — Посьетск., 422, кв. 2; тел. 30.
Ерофеев, Вас. Алекс., делопр., — Корейская, 424, кв. 3; тел. 3—11.
Грачев, Вяч. Иоас., делопр., — Нерчинская, 24.
Прибыльский, Полик. Зах., начхозотд.,— В. Портов., 424; тел. 3—11.
Вальков, Алдр. Михл., помначхозотд., — В. Портовая, 424; тел. 3—11.
Кумановский, Як. Макс., бухгалтер, — Посьетск., 422/11.
Гончаров, Алдр. Андр., счетовод,—В. Портовая, бар. 424/36.
Драган, Ив. Ив., казначей, — Посьетская, 422/11.
Ширяев, Анат. Алдр., делопр. (адрес неизвестен).
Еремин, Пав. Емел., начмоботд.,—В.-Портовая, 424.
Михайловский, Михл. Фед., — помначмоботд., — Китайск., 23, кв. 1.
Пушкин, Викт. Стан., делопр.,—В.-Портовая, бар. 424.
Алексеев-Алешин, Андр. Ив., делопр., — Корейск., 23.
Землин, Георг., делопр., — Светланск., 23, кв. 14.

Отдел Всевобуч.

Денисов, Петр, — инструктор, Светланская, 43, кв. 7.
Леонов, Леонд. — инструктор, Светланская, 43, кв. 7.
Сороковиков, Георг. Гавр., — делопр., 1-я Морск., 3.

Эксплоатационное отделение.

Маньковский, Петр Никл., нач. отд., Корейск., фл. 419.
Шумин, Алдр. Ив., инж., Корейск., 419.
Бахов, Никл. Петр., делопр., 5-я Матросская, 3.
Шеломов, Михл. Григ., делопр., Примгубвоенкомат.

Районные инженеры:

Молочков, Вас. Алекс., Парков., 16.
Вашуркин, Михл., Русский Остров, санитарн. усадьба.

Отдел Посекр (секретариат).

Пруцкий, Михл. Никит., инструктор, Посекрприм.

Нужин, Никл. Стеф., инстр., Садомск. пер., 2.
Федечкин, Ив. Георг., инстр., Корейская, 21, кв. 12.
Рассадин, Никита Ив., инстр., Садомск. пер., 2, кв. 18.

Квартирный отдел.

Васильев, Никл. Викт., нач. отд., 1-я Морская, 3.
Зяблов, Вяч. Ив., инженер, 1-я Парков., 2.

Строительный отдел.

Нестеров, Алдр. Никл., нач. отд., 2-я Морск., 5.
Полухин, Вяч. Лог., инж., 2-я Морск., 5.

Управление Коменданта Города.

(Штаб крепости, тел. 3—31).

Никольский, Як. Ром., комендант города, Пушкинск., 55, кв. 4; тел. 12—94.
Черницкий, Васл. Ив., для поручений, Корейск., 31, кв. 3.
Прокофьев, Валент. Ив., тоже, Ул. 25 Октября, гостин. «Русь».
Зыков, Никл. Алдр., завед. пересыльной частью, Корейск., фл. 420.

Управление Владивостокского Крепостного Артил. Склада.

(Уг. Корейской и 2-ой Морской; тел. 1—34).

Бродович, Феоф. Никл., нач., Корейская, фл. 421.
Власов, Матв. Ил., военный комиссар, Корейск., 32, кв. 2.
Бросле́йт, Георг. Арт., помощник начсклада, Корейск., 6, кв. 2.
Клепиков, Ант. Никит., начальн. хозяйственной части, 2-я Речка, м. Фирсов, д. № 5.
Балякин, Спир. Васл., нач. отдела огнеприпасов, Корейск., 21.
Топорец, Никл. Серг., нач. отд. оружия, Корейск., 21.
Тибанов, Никл. Федр., пиротехник, 2-ая Речка, д. В. В. № 2480.

Управление Владивостокского Военно-Морского Порта.

(Светланская, зд. Портовой конторы, тел. 2—34).

Исаков, Дм. Павл., командир Владивостокск. морск. порта, 8-ой фл., кв. 1; тел. кв. 8—42, сл.—3—62.
Демьяненко, Михл. Павл., комиссар порта, 7-ой морск. фл., кв. 5.
Пелль, Алдр. Никл., пом. команд. порта, Шефнеровск., 5, кв. 2.
Жеребцов, Ив. Федр., нач. хозяйств. отд., 7-ой морск. фл., кв. 6; тел. 6—20.
Аевский, Стан. Август., нач. артиллерии, Адмиралтейский пер., 8, кв. 2.
Глинков, Павл. Фадд., завед. адмиралтейством, Шефнеровская, 11; тел. 41 (морск.).
Шамов, Герман Никл., управл. запасн. угодьями, 5-ая Матросск., 16.
Шеховцов, Алдр. Васл., юрисконсульт, 7-ой морск. фл., кв. № 10; тел. 37 (морской).
Кельберг, Руф. Андр., нач. части матер. снабжения, 7-й морск. фл., кв. 3.
Лесников, Никл. Елис., вр. и. д. нач. технич. отд., 1-ый морск. фл., кв. 1.
Лугенберг, Карл Карл., заведыв. ремонтной мастерской, Адмиралт. пер., 4.
Асямолов, Алдр. Алдр., минер порта, 7-ой морск. фл., кв. 4; тел. 43 (морской).
Огильян, Георг. Георг., председ. приемной комиссии, 7-ой морск. фл., кв. 12.
Луценко, Петр Михл., чл. приемн. ком., 7-ой морск. фл., кв. 10; тел. 37 (морской).
Кожанов, Дм. Кузм., член приемн. ком., 3-ий морск. фл., кв. 4. Тел. 44 (морской).
Клюкин, Васл. Ан., нач части довольств. личного состава, Флотск. экипаж, (б. швальня), № 2.
Тарантухин, Никл. Ив., нач. тран. части, 4-ый морск. фл., кв. № 6.
Савин, Ник. Кондр., нач. администр. части, 3-ий морск. фл., кв. 2; тел. 99 (морск.).
Храбров, Тим. Еф., пом. нач. части довольств. личного состава, 7-ой морской фл., кв. 6.

Политический отдел морсил Дальнего Востока.

(Светланская, морск. фл. № 8; тел. 2-14).

Батис, Эрн. Ив., нач., Светланск., флигель морск. вед., № 8, кв. 8; тел. 2—14.
Настусевич, Як. Викент., помощн. нач., флигель № 7, кв. 9.
Караульных, Георг. Еф., нач. канцел. и секретарь НАЧПО, фл. 4, кв. 7.
Абель, Волд. Ив., нач. организ. отд., фл. 7, кв. 6.
Смехов, Ев. Макс., нач. учетно-информ. отд., фл. № 7, кв. 5.
Бельтюков, Бор. Вен., и. д. нач. агитац.-пропаганд. отд., фл. № 4, Морская библиотека.

Управление по обеспечению безопасности кораблевождения Д. В

(УБЕКОДАЛЬВОСТ).

(Светланская, д. морск. вед., 48).

Давыдов, Бор. Владм., нач., Светланск., 1-й морск. фл., кв. 7.

Гущин, Михл. Ант., комиссар, Шефнеровск., 7, морск. фл., кв. 12.

Головня, Евг. Ив., нач. маячно-технич. отд., (адрес неизвестен).

Владимирский, Никл. Петр., нач. гидрометеорол. отд., Береговая ул., дом мор. вед., № 19.

Военный Трибунал сухопутных и морских сил Приморского района.

(Светланская, 55; тел. 13—75).

Матрон, Дав. Ос., председатель, Пушкинская, 37, кв. 5.

Миллер, Фриц. Сем., заместит. предс., Ключевая, 7, кв. 5.

Унжаков, Серг. Ст., член коллегии, Ул. 25 Октября. 13, кв. 7.

Саганов, Сем. Сав., член коллегии, Ул. Всев. Сибирцева, 65, кв. 3.

Фильянский, Михл. Алдр., член коллегии, Сиб. флот. экип., Цнтральн. павильон, кв. 9.

Берестецкий, Сем. Георг., ст. воен. следователь, Китайск., 19.

Военные следователи:

Феоктистов, Пант. Влдм., Светланская, 17/11, кв. 4.

Попов, Иннок. Серг., Никольск-Уссурийский.

Тарабыкин, Михл. Михл., — тоже.

Семенов, Ив. Ром., Ул. Уткина, 18, кв. 2.

Петров, Ал. Никл., Светланск., фл. морведа, 1, кв. 9.

Пим, Влдм. Никл., Ул. Всев. Сибирцева, 67/29.

Мартынелли, Генр. Фрц., Ул. 25 Окт., 18, кв. 7.

Крапивницкий, Петр Кондр., Светланск., 3-ый офиц. флиг.

Секретари:

Благовидов, Ив. Леонд., ст. секретарь, Суйфунск., 23, кв. 1.

Будюк, Макс. Аф., Ул. Дзержинск., 29, кв. 9.

Мягков, Леонд. Михл., Суйфунск., 23, кв. 1.

Балясин, Андр. Петр., Линейн., 15

Рыжаков, Ант. Карп., делопроизв., Корейск., 40, кв. 7.

Управление уполномоченного народного комиссариата иностранных дел.

в губ. Приморской, Амурской, Камчатской и части о-ва Сахалина, принадл. С. С. С. Р. (Н. К. И. Д.).

(Пушкинск, 35, кв. 5; тел. 4).

Хавин, Нисон Дав., вр. уполномоченный НКИД, Пушкинская, 35, кв. 5; тел. 4.

Ройзин, Дав. Самойлов., сотрудник для поручений, Светланск., гостиница «Централь», № 35; тел. 60.

Демидов, Викт. Тим., делопроизв., Пушкинск., 31, кв. 6.

Романов, Серг. Павл., бухгалтер, Пушкинская, 31, кв. 1.

Булашева, Валент. Алдр., машинистка, Светланск., 1-ый морск. фл., кв. 9.

Иностранные представительства.

ГЕРМАНСКОЕ КОНСУЛЬСТВО.

(Светланская, 29).

Вагнер, Др. Вильгельм, консул, Суйфунская, 10, кв. 3.

КИТАЙСКОЕ КОНСУЛЬСТВО.

(Пушкинская, 19, тел. 304).

Фан-Ци-Гуан, консул, Пушкинская, 19, тел. 304.

Цзолин Шен, вице-консул, там же.

Дуан Цитан, атташе, там же.

Секретари:

Лу Цзинпен, там же.

Ань Шоуи, там же.

Солохин, А. Ф., Ул. 25 Октября, 41.

Письмоводители:

Чжан Цзинцзянь, Пушкинская, 17.

Цяо-Юнь-ю, там же.

Янь-Шуань, там же.

ЯПОНСКОЕ ГЕНЕРАЛЬНОЕ КОНСУЛЬСТВО.

(Уг. Китайск. и Пекин., тел. 5-50 и 10-70).

Рie **Ватанабе**, консул,—угол Китайской и Пекинск.; тел. сл. 5—50, кв. 8—07.
Томомаро Гундзи, вице-консул, там-же, тел. 10-70.

ПРИМОРСКИЙ ГУБЕРНСКИЙ ОТДЕЛ ГОСУДАРСТВЕННОГО ПОЛИТИЧЕСКОГО УПРАВЛЕНИЯ Г. П. У.

(Дзержинского, 22, тел. 7—15).

Карпенко, Петр. Ив., нач., сл. тел. 8—99, кв.—15—70.
Перцов, Юр. Моис., нач. секретно-операц. части ГПУ, тел. 6—06.
Варман, Арк. Михл., нач. общей части и секретарь, тел. 7—15 и 93.
Лавров, Влдм. Ив., нач. морского пропускного пункта порта Владивосток, тел. 11—08.

ПРИМОРСКИЙ ГУБЕРНСКИЙ ОТДЕЛ РАБОЧЕ-КРЕСТЬЯНСКОЙ ИНСПЕКЦИИ РКИ.

(Светланская, 59, тел. 9—54).

Коренев, Гавр. Ник., заведыв.—Ул. Лазо, 13, кв. 4, сл. тел. 2—62 (каб.).
Орлов, Георг. Аф., заместит. завед.,—Пушкинск., 33, кв. 6.

Ст. инспектора.

Петров, Никл. Инн., ст. завед. общим п/отд.,—Пушкинск., 55, кв. 3.
Стемпковский, Петр Ив., заведыв. отд. Нормализации,—гостиница «Централь», №№ 36 и 37, тел. 60.
Усов, Никл. Сем., заведыв. п/отд. Ревизион.,—Светланск., 7, кв. 15.
Эльбаум, Григ. Ил.,—Мальцевск., 19, кв. 16.
Полиенко, Сер. Ил.,—Тюремная, 29, кв. 1.
Лютоев, Конст. Ив.,—Алтайск., 53.
Щербаков, Никл. Павл., Корякинск., 12, кв. 5.
Кобзарь, Никл. Ив.,—Мальцевск., 19, кв. 11.
Тихомиров, Ив. Петр.,—Ул. 1 мая, 14.
Зубов, Никл. Савв.,—Нагорн., 37, кв. 2.
Кислов, Васл. Алдр.,—Пушкинск., 32, кв. 7.
Дементьев, Никл. Алдр.,—Ул. Лазо, 8, кв. 1.
Дубровицкий, Конст. Васл.,—Набережн., 14, кв. 7.
Лебедев, Леон. Андр.,—Тигровая, 5, кв. 4.

Инспектора.

Полушкин, Леон. Павл.,—Ул. Линевича, 6.
Леонтьев, Игн. Петр.,—Эгершельд, В.-Портовая, около виадука.
Дьячков, Петр Прок.,—Комаровск., уг. Суйфунск., 25, кв. 1.
Будревич, Иос. Конст.,—2-я Матросск., 6.
Кривулин, Арх. Георг.,—Пушкинск., 35, кв. 1.
Гусаров, Конст. Павл. (адр. не сообщ.).
Черняк, Полина Павл., Абрекск., 6, кв. 1.
Продайвода, Троф. Хар.

Помощн. инспектора.

Воскресенская, Екатер. Павл.,—Абрекск., 6, кв. 1.
Михайлов, Алдр. Васл., Светланск., 101.
Буенок, Васл. Станисл., — 6-ая верста, Сап. сл., с. д.
Гуттерман, Андр. Мин.,—общежитие ГДУ.
Протопопова, Раиса Ант.—Абрекск., 6, кв. 1.
Лемперт, Галин Алдр., машинистка,—Алексеевск., 4, кв. 2.
Безсонова, Анаст. Васл., тоже,—Ермаковская, 3.

ПРИМОРСКОЕ ГУБЕРНСКОЕ ЗЕМЕЛЬНОЕ УПРАВЛЕНИЕ (ПГЗУ).

(Светланская, 53 кв. 5, тел. 3—32).

Леушин, Ив. Петр., и. д. начальника ГЗУ,—Светланск., 53, кв. 3, тел. 12—07.
Усов, Влдм. Ив., заведыв. администр. отд.,—3-я Матросск., 10, кв. 1, сл. тел. 3—32.
Коровин, Андр. Григ., заведыв. отделом землеустр. и мелиорации,—Ул. Лазо, 11, кв. 4, тел. 3—75.
Чарнецкий, Леон. Бернард., завед. мелиорац.,—Светланск., 103, кв. 1, тел. 3—75.
Клепинин, Бор. Никл., заведыв. отд. земледел. и животноводства,—Седанка, д. Тимофеева.
Жук, Витал. Апол., заведывающ. ветеринарн. отд.,—Пушкинск., 35, кв. 7, сл. тел. 3—32.
Уткин, Ив. Васл., председатель месткома ГЗУ,—Комаровск., 31 кв. 1, сл. тел. 3—75.
Шишлянников, Бор. Абр., юрисконсульт ГЗУ,—Ул. 25 Окт., 11, кв. 11.

ПРИМОРСКАЯ ГУБЕРНСКАЯ ВЕТЕРИНАРНО-БАКТЕРИОЛОГИЧЕСКАЯ ЛАБОРАТОРИЯ ГУБЗЕМУПРАВЛЕНИЯ.

(Суйфунская, 36; тел. 2—65).

Левашев, Ив. Федр., завед., Суйфунск., 36, кв. 1.

Введенский, Никл. Алдр., лаборант, Ул. Жертв Рев., 10, кв. 6.
Дехтерев, Никл. Никл., служитель, Суйфунск., 36, кв. 4.

ПРИМОРСКИЙ ЛЕСНОЙ ОТДЕЛ.

(Бородинская, 65, тел. 14—87).

А. Управление канцелярии.

Лебедев, Ал. Дм., заведыв. отд.—Суйфунск., 29, кв. 1, сл. тел. 2—97.
Меншутин, Васл. Никл., зав. общ. п/отд., Корейск., 19, кв. 1, тел. 12—39.
Емашев, Сем. Дм., зав. Лесохоз п/отд., Славянск., 7, кв. 9.
Ивашкевич, Бор. Анат., зав. лесостроит. п/отд., инспектор лесоустройства,—Центральн. пр., 49.
Балкашин, Михл. Никл., вр. и. д. завед. п/отд. Сушевой Охоты,—Ул. Вс. Сибирцева, 59.
Головков, Конст. Фед., юрисконсульт,—Суйфунск., 29.
Калениченко, Степ. Ем., бухгалтер,—Ул. Жертв Револ., 5-б, кв. 3.
Кузьменко, Влад. Ив., помощн. бухгалт., Ул. Уткина, 12.
Носенко, Аф. Петр., делопроизвод. Лесного делопроизвод.—Суйфунск., 31, кв. 1.
Добротворский, Ал. Аф., делопроизвод. обще-инспекторск. делопроизвод.—Суйфунск., 38, кв. 3.
Стецюренко, Пав. Тим., журналист,—Китайск., 35.
Иванова, Надежда Сем., машинистка, Бородинская, 36, кв. 24.
Феронова, Мария Григ., машинистка, Мальцевск., 16, кв. 6.
Козлова, Клавдия Григ., машинистка, Бородинская, 36, кв. 11.
Киселев, Алдр. Ив., об'езчик 1-го разр. нар. лесничества, Бородинск., 36.

Б. ЛЕСОСТРОИТЕЛЬНАЯ ПАРТИЯ.

Ст. таксаторы:

Булгаков, Леон. Ив., Бородинск., 65.
Моисеев, Никл. Степ., Суйфунск., 29.
Киселев, Фед. Ив., Пушкинск., 55, кв. 5.

С'емщики.

Боровик, Никл. Георг.,—в от'езде.
Морозков, Никл. Евстих., Ул. Суханова, 19, кв. 4.
Салтыков, Тим. Ник., Океанский, 50.
Лысковцев, Конст. Дм., чертежник, Ермаковская, 17, кв. 2.

В. Владивостокская лесная застава

Ушаков, Серг. Васл., заведыв. Суйфунская, 29, кв. 3.

Об'ездчики.

Арсеньев, Влад. Влад., 1-го разр., Бородинск., 36, кв. 9.
Кузнецов, Георг. Евд., Державинск., 927.
Куцев, Ал. Ем., Мальцевск., 11, кв. 3.
Мамышев, Серг. Гавр., Комаровская, 37/23, кв. 19.
Михайлов, Серг. Ил., Сухановск., 22, кв. 2.
Орлов, Никл. Андр., уг. Благовещенск. и Иркутск., 31.
Писковитин, Ив. Петр., Посьетская, 30, кв. 4.
Маначева, Анна Васл., письмоводит., Московск., 9.

Г. Лесной надзор.

Юрков, Алдр. Ал., лесной ревизор 1-го района, Бородинск., 65.
Хомяков, Лев. Прок., лесн. ревизор 2-го района, Фонтанная, 26.
Турзин, Мих. Фед., лесной ревизор 3-го района, 26-ая верста, д. Боровикова.

Д. Местком лесного отдела.

Шлычков, Григ. Михл., председатель, Светланск., 123, кв. 3.

ДАЛЬНЕВОСТОЧНОЕ ОБЛАСТНОЕ ОТДЕЛЕНИЕ ГОСУДАРСТВЕННОГО СЕЛЬСКОГО СКЛАДА — «ДАЛЬГОСЕЛЬСКЛАД».

(Верхне-Портовая, 29; тел. 6—42).

Голованов, Алдр. Васл., управляющий, Верхне-Портовая, 29; тел. 1—78.
Кривенко, Алдр. Мак., бухгалтер, Верхне-Портовая. 29; тел. сл. 6—42.
Сечевица, Петр Ил., делопроизв., Верхне-Портовая, 29; тел. сл. 6—42.

ПРИМОРСКОЕ ОКРУЖНОЕ ГОРНОЕ УПРАВЛЕНИЕ.

(Светланская, 43, кв. 6; тел. 4—54).

Пак, Витольд Степ., нач. управл., Пушкинская, 64.
Мещеряков, Алдр. Гавр., окружн. горн. инж., Светланск., 120/4, кв. 7.
Стальнов, Георг. Иоаким., тоже, Ул. 1-го Мая, 28, кв. 1.
Борисов, Васл. Васл., районный горн. инж., Светланск., 120/4, кв. 7.

Кривко, Дм. Андр., тоже, Пушкинск., 22.
Богомолов, Алдр. Инн., зав. канц., Славянск., 14, кв. 4.
Ерохова, Юзефа Игн., ст. счетов., Суйфунск., Площ., 4.
Жаринов, Михл. Михл., отводчик площадей, Маньчжурск., 10, кв. 1.
Суревич, Никл. Кондр., ст. счетов., Ольгинского района, Светланск., 50, кв. 7.
Серединин, Дм. Дм., ст. счетов., Ю.-Уссур. района, Гоголевск., 5.
Желиховская, Евг. Иос., машин., Ул. 25 Октября, 36, кв. 1.

ДАЛЬНЕВОСТОЧНОЕ ОТДЕЛЕНИЕ РОССИЙСКОГО ГЕОЛОГИЧЕСКОГО КОМИТЕТА.

(Федоровск., 7, кв. 1; тел. 9—29).

Анерт, Эд. Эд., председатель, Федоровская, 7, кв. 4.
Полевой, Петр Игн., геолог, Ул. Дзержинского, 41, кв. 1.
Криштофович, Африк. Никл., геолог, Федоровская, 7, кв. 4.
Стальнов, Георг. Иоак., геолог, Ул. 1-го Мая, 28, кв. 1.
Преображенский, Ив. Алдр., секретарь научного совета, Ул. 1-го Мая, 28, кв. 1.
Козлов, Алдр. Ив., инж.-геолог, Пушкинская, 45, кв. 2.
Арсентьев, Алекс. Всев., инж.-геолог, ник, Седанка, д. Серовой.
Павлов, Михл. Алекс., научный сотруд- Ботаническ., 57, кв. 2.
Ланцевич, Ад. Ив., зав. канц., Федоровская, 7, кв. 1.
Алексеевский, Петр Ив., помощн. завед., бюро учета, Набережная, 14.

ВЛАДИВОСТОКСКАЯ МЕТЕОРОЛОГИЧЕСКАЯ ОБСЕРВАТОРИЯ.

Партанский, Михл. Михл., директор обсерват., Бородинск., 65; тел. 7—86.
Сизой, Гавр. Феофл., ст. наблюдатель, Комаровск., 52.
Артюшенко, Фома Ив., бухгалтер-делопроизв., Комаровск., 40.

Вычислители:

Стахеев, Лавр. Ив., Комаровск., 50.
Квашинская, Нина Федор., Комаровская, 52.
Левашева, Сераф. Ив., Комаровск., 49.
Корватовская, Ольга Льв., Чуркин, Военное шоссе, 2.
Петухова, Мария Гавр., машинистка-журналистка, Гнилой угол, Стрелковая, 3.

ПРИМОРСКИЙ ГУБЕРНСКИЙ ОТДЕЛ ТРУДА (ГОТ).

(Светланская, 111; тел. 7—61).

Третьяков, Федр. Михл., заведыв.; (адрес не сообщ.).
Крыштановский, Леон. Конст., зам. зав. ГОТ и завед. конфликтной частью, Ул. Лазо, 7.
Лукьянов, Михл. Митроф., инспектор труда и завед. п/отд. охраны труда, Ключевая, 6.
Старков, Мерк. Петр., заведыв. Биржей труда, Посьетск., 21, кв. 10.
Лебедихин, Матв. Михл., горный инспектор, Маркеловск., 4, кв. 5.
Лоскутов, Никл. Михл., санитарн. инспектор, Гоголевск., 18.
Сухоносов, Гавр. Матв., технич. инспектор, Океанск. пр.
Которов, Ив. Никл., помощн. зав. Б. Т., Мальцевск., 14, кв. 5.
Шестопалов, Никл. Макс., ассистент инспект. труда, Славянск., 18, кв. 4.
Знаменский, Евг. Леон., секретарь, (адрес не сообщен).
Коношенок, Федр. Иос., секретарь п/отд. охраны труда, Достоевского 13.
Лукашенко-Кириллович, Фил. Ив., секретарь Биржи Труда, 4-ая Рабочая, 30.

ГУБЕРНСКОЕ УПРАВЛЕНИЕ СОЦИАЛЬНЫХ СТРАХОВАНИЙ.

(Ул. 25 Октября, 23, кв. 1; тел. 9—80).

Микрюков, Петр Петр., нач. Приморск. губ. управления социальн. страхований, Комаровск., 27, сл. тел. 9-93.
Муравьев, Никл. Алдр., секретарь Прим. губ. упр. соц. страх., 2-я Речка, Горная, 3.

ВЛАДИВОСТОКСКАЯ РАЙОН. СТРАХ. КАССА.

Митрохин, Михл. Сем., председ. Владивосток. район. страх. кассы, 5-ая Матросская, 22, кв. 1.
Пушкин, Михл. Анис., секретарь страхкассы, Благовещенск., 5, кв. 5; тел. 7—54.
Манушкин, Ден. Степ., бухгалтер страхкассы, 6 Матросск., 36/41.
Шемякин, Серг. Никл., помощн. бухгалтера, Ул. Буссе, 8, кв. 4.
Блюм, Андр. Инн., доверенный врач страхкассы, Павловск., 6; тел. 1—33.
Жуков, Аф. Никл., тоже, Комаровская, 20/30.

Фищев, Бор. Евген., юрисконсульт, 1-ая Матросск., 4, кв. 2.
Тимряев, Михл. Леонт., делопроизвод., Гоголевск., 9, кв. 1.
Куксюк, Михл. Емельян., ответственный приемщик документов, «Централь», № 47.

ПРИМОРСКОЕ ГУБЕРНСКОЕ СТАТИСТИЧЕСКОЕ БЮРО ГУБСТАТБЮРО.

(Уг. Ул. 25 Октября и Бородинской; тел. 2—72).

Салтыков, Никл. Никл., заведыв., Губстатбюро.

Заведывающие секциями:

Бовкевич, Як. Матв., промышл. секцией.
Лавров, Никл. Дм., экономич. секцией.
Кремянский, Сем. Евгр., сельско-хозяйствен. секцией.
Астафуров, Еф. Ал., демографич. секцией.
Шатохин, Васл. Дан., секцией труда.
Николенко, Михл. Степ., управ. делами.
Мельников, Пав. Никл., бухгалтер-делопроизводитель.
Арапов, Глеб Афан., счетовод.
Москаев, Фед. Павл., инструктор сельско-хозяйств. секции.
Чупряев, Фед. Ив., инструктор.

Статистики:

Плотников, Ал. Ив.
Аммосова, Любовь Франц.
Усов, Петр Михл.
Наумов, Пет. Ив.
Соловьева, Ольга Влдм.
Порошина, Вера Ив.
Лейбович, Дебора Конст.
Селезнев, Алдр. Абр.
Дудина, Алдра Никл.
Зиновьева, Екатерина Васл., машинистка; (адреса не сообщены).

ПРИМОРСКОЕ ГУБЕРНСКОЕ АРХИВНОЕ БЮРО (ГУБАРХБЮРО).

(Светланская, 135).

Георгиевский Алдр. Петр., зав. арх. бюро, Пушкинск., 6, кв. 2.
Алексеев, Никл. Никл., завед. технич. отд. бюро, Щедринск., 12.
Гребенщиков, Алдр. Васл., заведыв. организ. отд., Пушкинск., зд. ГДУ.
Матвеев, Зотик Никл., завед. издательским отд., Абрекская, 9.
Домбровский, Иос. Ал., делопр., 3-я Портовая, 14, кв. 2.
Новиков, Серг. Владм., машин.-корреспонд., Ул. Дзержинск., 306, кв. 2.

УПРАВЛЕНИЕ УПОЛНОМОЧЕННОГО НАРОДНОГО КОМИССАРИАТА ПРОДОВОЛЬСТВИЯ (УПОЛНАРКОМПРОДА).

(Ул. 1-го Мая, 4; тел. 12—04).

Андрианов, Федр. Ив., уполнаркомпрод, Ул. 1-го Мая, 4.
Попов, Анатол. Леон., секретарь, Светланская, 49, кв. 1.

В ведении управления Наркомпрода находятся:

1. УПРАВЛЕНИЕ ДАЛЬНЕВОСТОЧНОГО РЫБОЛОВСТВА И МОРСКОЙ ОХОТЫ (ДАЛЬРЫБА).

Тел. 8—94.

Головской, Алдр. Матв., нач., Ул. 1-го Мая, 4.
Бурцев, Михл. Михл., зав. общ. отд., Ул. Дзержинск., 40, кв. 1.
Боровиков, Владм. Михл., зав. общ отд., Ул. Дзержинск., 61. кв. 6.
Кулик, Зах. Ив., секрет., Ул. Уткина, 10, кв. 2.
Шубов, Фил. Викт., чертежник, Бородинск., 62, кв. 3.
Яковлев, Ив. Сем., завхоз, Ул. 1-го Мая, 4.
Эггер, Алдр. Андр., зав. п/отд., обложения и сборов, Светланск., 50, кв. 2.
Евтихиев, Алдр. Никл., ст. счетов., п/отд. облож. и сборов, Набережн., 14, кв. 9.
Мартынюк, Конст. Ефим., зав. фин.-счет. отд., Ул. Уткина, 13.
Бегеба, Михл. Як., казначей, Стрелковая, с. д., (Гнил. уг.).
Воронов, Конст. Ильич, зав. отд., рыболовства, Ул. 1-го Мая, 4.
Кривоборский, Васл. Як., зав. п/отд. организ.-промысл., Ул. Всев. Сибирцева, 61.
Потапов, Ив. Герас., зав. п/отд., охр. и надз., Ул. 1-го Мая, 4.
Арсеньев, Владим. Клавд., зав. отд. охоты на морск. зверя, Корейск., 17, кв. 19.
Батурин, Анат. Дмитр., спец. по охоте на морск. зверя, Пушкинск., 67.

ст. инспектора:

Демешко, Андр. Михл., Светланск., 5, кв. 11.
Каневский, Серг. Никт., Ул. Суханова, 30/28. кв. 3.
Русанов, Павл. Андр., Пушкинск., 19, кв. 7.

Федоров, Владм. Алекс., Ул. Уткина, 24, кв. 1.

Мл. инспектора:

Волков, Ив. Федр., Ул. Уткина, 13.
Орел, Петр Харит., Инженерн., 18, (2-ая Речка).
Преображенский, Серг. Павл., Тигровая, 7, кв. 1.

Зав. промысл. районами:

Антонов, Михл. Ив., юго-западным, Трамвайн., 21.
Пушкарев, Алдр. Васл., Хабаровским, гор. Хабаровск.
Итин, Илья Петр., посьетским,—Посьет.
Шестакович, Конст. Витал., николаевским, — Николаевск н/Амуре.
Скобникова, Мильда Ив., делопроизв., Ю.-З. района, 1-я Морск., 14, кв. 16.
Липранди, Конст. Рафаил., зав. суд. делопроизв., Ул. 25 Октября, 17, кв. 3.
Берг, Карл Карл., командир п/х «Форт», Ул. Лазо, 18, кв. 1.
Кухтюк, Серг. Ив., механик, Тигровая, 9, кв. 3.
Дудник Алдр Игн., кап. шх. «Михаил», Ул. Жертв Революции, 8, кв. 7.

2. ДАЛЬНЕВОСТОЧНОЕ НАУЧНОЕ РЫБОПРОМЫСЛОВОЕ БЮРО (ДАЛЬНАУЧРЫББЮРО).

Колобов, Владм. Осип., председ., Ул. Уткина, 13/15.
Васильев, Ив. Михл., секрет., Светланская, 50, кв. 15.
Навозов,Лавров, Никл. Петр., завнаучпром. секцией, 2-ая Портовая, 6.
Кузнецов, Ив. Ив., зав. секц. рыбоводства, Ул. Уткина, 13/15.
Троицкий, Вениам. Георг., зав. стат.-эконом. секц., Ул. Всев. Сибирц. 8, кв. 2.
Деулин, Ив. Зах., мл. статистик, 1-ая Морск., 25.
Орава, Вальтер Ив., инструкт., по рыболовству,—врем. в Хабаровске.
Петров-Девятков, Павл Петр., тоже, врем. в Хабаровске.
Скобунов, Васл. Ив., техн. по рыборазв., 2-ая Рабочая, 46/50.
Михайловский, Никл. Витал., корресп.-переводч., Седанка, дача 1-а.

3. УПРАВЛЕНИЕ ДАЛЬНЕВОСТОЧНОЙ РЫБНОЙ ПРОМЫШЛЕННОСТИ (ДАЛЬГОСРЫБПРОМ).

Телефон 47.

Борисов, Троф. Михл., нач., Пушкинск., 6; тел. сл. 14—19.
Воротников, Викт. Иннок., замнач., Ул. Уткина, 11/13.
Ковенко, Юрий Алдр., коммерч. корресп., Ул. Дзержинск., 44, кв. 4.
Данков, Яков Семен., счетовод, 1-ая Морская, номера «Львов»; тел. 3-70.
Конаков, Михл. Степ., торг. агент, Ул. 1-го Мая, 4.
Куракина, Вера Петр., машинистка, Тигровая, 18, кв. 6.

ДАЛЬНЕВОСТОЧНЫЙ ОКРУГ СВЯЗИ.

(Китайск., телегр. контора, тел. 3—86).

Былба, Ив. Конст., районный ст. механик, Китайская улица, телеграф; тел. 1—57.

ВЛАДИВОСТОКСКАЯ ПОЧТОВАЯ И ТЕЛЕГРАФНАЯ КОНТОРА.

(Почтовая — Светланск., 41; тел. 2—74; телеграфная—Китайск., 24; тел. 6—04).

Горихин, Никл. Ив., нач. почтовой и телеграфн. к-р, Светланск., 41; тел. 52 и 2—74.
Кириатский, Дм. Никл., помощн. н-ка почтовой к-ры, Светланская, 41; тел. 2—74.
Вильдгрубе, Евг. Никл., помощн. н-ка телеграфн. к-ры, Китайская, 24; тел. 8—06.

ВЛАДИВОСТОКСКАЯ ТЕЛЕФОННАЯ СЕТЬ.

(Светланская, 55, тел. 0).

Коханов, Ст. Петр., заведыв. сетью, Китайская, д. телеграфа; тел. 7—90.
Фельдман, Руд. Генр., бухгалтер, Светланская, 151; тел. 10—11.
Павлов, Куз. Андр., делопроизв., уг. Грибоедовской и Толстовской, 67.
Шустов, Гурий Герас., кассир, уг. Корейской и 1-й Морской.
Щуренко, Пав. Фом., счетовод, Горная, 27.
Побережич, Анастасия Кир., машинистка, Ул. Вс. Сибирцева, 9.
Гаврилов, Михл. Андриан., конторщик, Центральная, д. 17.
Казуто, Екатерина Васл., конторщик, Бородинская, 42, кв. 1.
Ткалич, Гр. Як., заведыв. хозяйством, Китайская, 9/11, кв. 26; тел. 14.

Механики:

Кириченко, Ал. Мак., Пушкинская, 47; тел. 14—02.
Дюков, Михл. Ив., уг. Екатерининской и Селенгинск., 18; тел. 39.

Молодцов, Викт. Ив., Пушкинская, 30.
Ольшевский, Мечисл. Иос., Н. О., 3-я Матросская, 1; тел. 25.

Надсмотрщики:

Емельянов, Фил. Иос., надсмотрщ. в/о., 1-ая Морская.
Греков, Никл. Дм., Байкальская, 17.
Росляков, Фед. Мак., Огоревская, 10.
Александров, Васл. Ив., Суйфунская, 11, кв. 10.
Марушко, Никл., Павл., Китайская, 83.
Гук, Петр Васл., Ул. Вс. Сибирцева, 127.
Гамов, Фед. Серг., в/о, Трудовая слободка.
Севостьянов, Иос. Иллар., Ул. Вс. Сибирцева, 127.
Кабанов, Кост. Васл., 3-ая Матросск., 23.
Галямов, Г. Г., Михайловская, 6.
Иванов, Алндр. Илл., уг. Селенгинской и Толстовской 39/41.
Новоселов, Ив. Митр., 1-ая Матр., 18.
Сцирунов, Никл. Ан., Селенгинск., 64.
Александров, Васл. Иос., Светлан., 167.
Комиссаров, Пет. Андр., ст. Бойня, уч. 48.
Юрченко, Пав. Петр., мастер, ст. Бойня.
Синенко, Макс. Фед., шнуровщик, Шефнеровская, 12.

Старш. телефонистки:

Знаменская, Екат. Троф., Ул. Дзержинского, 31, тел. 54.
Суслова, Над. Еф., 4-ая Рабочая, 44.
Слабченко, Екат. Фед., Державинская, 14/17; тел. 28
Кириллова, Татьяна Мак., 5-я Матросская, 19.

Телефонистки:

Мейер, Мария Ал., Ключевая, 7.
Портных, Ульяна Тим., Светланская, 49.
Соколова, Мария Андр., Маньчжур. 19.
Небер, Ел. Ив., Мещанск., 33.
Вержбицкая, Татьяна Михл., уг. 1-ой Матросской и Ивановск., 1/3.
Сахнова, Анаст. Фед., 4-я Рабочая, 44.
Казиодзей, Домн. Макс., Невельск., 20.
Кузнецова, Евд. Сем., 5-я Матросск., 11.
Феникова, Надежда Григ., Ул. Вс. Сибирцева, 111.
Сергеева, Тат. Абр., Косой пер., 12.
Небер, Ольга Ив., Мещанск., 33.
Чернышева, Параск. Васл., 1-я Рабочая, 13.
Забеляева, Анна Михл., Ул. Дзержинского, уч. 306.
Копякова, Ксения Ром., Костельный, уч. 107.
Михайлова, Ольга Исид., Ивановск., 15.
Пучкова, Елиз. Фед., Гайдамаковск., 5.
Сиротенко, Алдр. Наз., Некрасов., 114.
Зинченко, Ольга Троф., 1-я Матросская, 18.
Арнгольд, Наталия Герас., 4-я Матросская, 6.
Чаман, Анна Петр., Трамвайная, 48.
Павлова, Мария Фед., 1-я Матросск., 10.
Стретенская, Ефрос. Ив., Некрасовская, 18.
Перепечина, Нат. Арх., Федоровск., 9.
Кабанова, Анна Фом., 3-я Матросск., 23.
Манакова, Ант. Фед., Нагорная, 22.
Семенова, Екатер. Андр., Косой пер., 12.
Матюх, Татьяна Деон., 3-я Круговая, 34.
Нерезенко, Мария Конст., 2-я Рабоч., 29.
Соколова, Клавдия Полик., Ул. Уткина, 34.

БОЛЬШОЕ СЕВЕРНОЕ ТЕЛЕГРАФНОЕ ОБЩЕСТВО (ДАТСКИЙ ТЕЛЕГРАФ).

(Китайская, 24; тел. 7—39).

Кринг, Торвальд Ив., нач., Ул. 25 Окт., 19, кв. 2; тел. 4—44.
Христенсен, Людвиг Эмил., пом. нач., Тигровая, 22, кв. 2.
Линдеман, Георг., электрик, Ул. 25 Окт., 19, кв. 2; тел. 4—44.

Телеграфисты:

Бертельсен, Аксель Петр., Суйфунск., 24, кв. 2.
Блохин, Владм. Алекс., Комаровская, 40, кв. 1.
Вильтгрубе, Владм. Никл., Посьетская, 4-а, кв. 1.
Гансен, Иенс Эрик., Тигровая, 22, кв. 2.
Гансен, Христоф. Петр., Ул. 25 Октября, 19, кв. 2.
Иенсен, Сэрен Ив., Содомск. пер., 5.
Карльсен, Нильс. Ив., Суйфун., 24, кв. 4.
Кассебеер, Вальдемар Герм., Суйфунск., 10, кв. 4.
Ларсен, Гергард Петр., Тигр., 22, кв. 2.
Мадсен, Сигурд Петр., Суйфунск., 24, кварт. 4.
Петерсен, Нильс Ив., Ул. 25 Октября, 19, кв. 2.
Под'японьский, Евг. Вениам., Седанка, дача, 41.
Приступа, Кузьма Семен., Фонвизинск., 4, кв. 1.
Ростэд, Павл. Ив., Суйфунск., 10, кв. 4.
Стрельбицкая, Евг. Гавр., Тигровая, 12, кварт. 1.
Стуб, Кай Михл., Ул. Лазо, 23, кв. 1.
Христенсен, Бернт. Федр., Ул. Суханова, 9, кв. 3.
Христиансен, Эйнар Ив., Ул. Лазо, 23, кв. 1.

Чеславская, Лариса Федр., Бородинская, 56, кв. 4.
Благовидов, И. Леонд., ст. секретарь, Суйфунская, 23, кв. 1.

Секретари:

Бурдюк, Макс. Аф., Ул. Дзержинского, 29, кв. 9.
Мягков, Леонд. Михл., Суйфунск., 23, кварт. 1.
Балясин, Андр. Петр., Линейная, 15.
Рыжаков, Ант. Карп., Делопроизвод., Корейская, 40, кв. 7.

КОММЕРЧЕСКОЕ ТЕЛЕГРАФНОЕ АГЕНТСТВО (КТА).

(Светланская, 50, кв. 6; тел. 5—48).

Ковнер, Як. Меер., уполномочен. по Приморской губ., Светланская, 50, кв. 6; тел. 5—48.

Приморское Губернское Экономическое Совещание—ГУБЭКОСО и Плановая комиссия—ГУБПЛАН.

ГУБЭКОСО.

(Светланская, ул. 1-го Мая, 3-й этаж, комнаты № № 1, 2 и 3; тел. 8—92).

Гамарник, Я. Б., председатель совещания (предгубисполкома).

Члены совещания:

Третьяков, Ф. М.. (зав. отд. труда).
Трофимов, Д. П., (председ. губпрофсовета).
Леушин, И. П., (зав. Примгубземуправления).
Коренев, Г. Н., (зав. Р. К. И.).
Александров, А. С., (завед. коммунотделом).
Салтыков, Н. Н., (зав. губ. стат. бюро).
Куимов, Фил. Тар., секретарь, Вс. Сибирцева, 7, кв. 10.

ГУБПЛАН:

Чебоксаров, Никл. Никл., замест. пред. (Управл. Прим. Конторой Дальторга), Ул. 1го Мая, Общежитие Внешторга.

Члены президиума:

Ласкин, Валерий Георг., Посьетская, 21, кварт. 9.
Витол, Ив. Михл., (зав. Губфинотд.).
Трофимов, Д. П., (председ. Губпрофсовета).
Дубко, (Губземельное Управление).
Губиш, (Рабкрин).
Салтыков, Н. Н., (зав. Губстатбюро).
Куимов, Фил. Тар., секретарь, Ул. Вс. Сибирцева, 7, кв. 10.
Лейбович, Солом. Конст., специалист по вопросам транспорта, промышленности и труда (инженер), Светланская, д. 173, кв. 7.
Клепинин, Бор. Никл., специалист по сельхозяйственным вопросам, Седанка, Фабричная ул., 62, д. Тимофеева.
Андреев, Серг. Алдр., специалист Губплана по финансовым вопросам, уг. Мальцевской, 15, кв. 4.

Народное просвещение.

Губернский отдел Народного образования (Губоно).

(Светланская, уг. Ул. 25 Октября, тел. 1).

Корольков, Алдр. Ив., заведыв. Губоно, Суйфунск., 8; тел. 10—88.
Тимофеев, Михл. Макс., замест. завгубоно, Пушкинск., 37; тел. 1—49.
Венедиктов, Петр Серг., зав. п/отд. соцвос, Пушкинск., 7, кв. 6.
Петров, Леонд. Ал., зав. п/отд. политпросвет, Светланск., 11, кв. 21; тел. 60.
Ивангородский, Петр Як., зав. п/отд. Гублит, Федоровск., 8; сл. тел. 10-10.
Ни, Пав. Фил., уполномоч. по кор. делам, Ул. Дзержинского, 4, кв. 10.
Полубинский, В. Н., бухгалтер, Китайская, 23.
Бойченко, А. И., секретарь, Вторая Речка.
Игнатьев, В. А., заведыв. Педагог. музеем, Пекинск., 22; тел. 15—95.

Учебные заведения.

ГОСУДАРСТВЕННЫЙ ДАЛЬНЕВОСТОЧНЫЙ УНИВЕРСИТЕТ ГДУ.

(Пушкинская, 10, тел. 3—46).

Огородников, Влдм. Ив., ректор Университета, Пушкинск., 10, телефон 12—41.
Аносов, Сем. Дав., член правления ГДУ, Торговый порт РКИ Мортрана, тел. 9—44.

Загарин, Никл. Ром., тоже, Ул. Вс. Сибирцева, 10/12.
Соломенный, Михл. Ив., секретарь правления ГДУ, Пушкинск., 10.
Половинкин, Алдр. Алдр., декан Педагогическ. Факульт. и член правления по учено-учебной части, Ул. Жертв Революции, 7.
Гребенщиков, Алдр. Васл., декан Восточн. Факульт., Пушкинск., 21, тел. сл. 34.
Бродский, Алдр. Леон., декан Технич. Факульт., Пушкинск., 15.
Кузьмин, Фед. Исид., декан Агрономич. Факульт., Суйфунск., уг. Бородинской, 23, кв. 2.
Николаев, Петр Петр., завед. Рабочим Факульт., Рабочий Факультет ГДУ, Пушкинск., 8, тел. 8—09.
Агрономов, Никл. Алдр., председат. математич. предметной комиссии Педагогич. Фак., Ул. Линевича, 12, кв. 2.
Савич, Влдм. Михл., председ. Естеств. предметн. комиссии Педагогич. Факульт., Ул. Дзержинск., 8, кв. 1.
Залужный, Алдр. Сем., председат. педагогич. предметн. комиссии, Педагогич. Факульт., Светланск., 113, кв. 26.
Рудаков, Апполин. Васл., председат. лингвистическ. предметн. комиссии Восточного Факульт., Гоголевск., 3.
Кюнер, Никл. Васл., председат. обществ. предметной комиссии Восточн. Факультета (адр. не сообщ.).
Вологдин, Викт. Петр., председ. механическ. предметн. комиссии Технического Факульт., Пушкинск., 15/6, кв. 3.
Луговнин, Конст. Дм., председ. горной предм. комис., технич. ф-та, Федоровская, 17, кв. 1.
Дорман, Ив. Евст., председатель сельско-хозяйствен. предметн. комиссии Агрономическ. Факульт., Шефнеровская, 5, кв. 1.
Клепинин, Бор. Нкл., представит. ГЗУ.

Школы 2-ой ступени:

Афанасьев, С. В., заведыв. школой № 1, Седанка.
Топорков, В. Д.,—№ 2, Перв. Речка, Океанск. пр., 26; тел. 11—71.
Малявин, Лев Сем.,—№ 3, Светланская, флотск. экип.; тел. 13—71.
Чернецкий, И. Б.,—№ 4, Китайск., 14; тел. 10—50.
Розинов, И. В., — № 5, Посьетск., 29; тел. 11—70.
Петракеев, М. А.,—№ 6, Ул. Лазо, 2; тел. 11—62.
Фогельман, А. В.,—№ 7, Светланская, 107; тел. 5—87.
Петров,—№ 8, 7-ая Матросск., 12; тел. 8—57.
Мазуров, М. П.,—№ 10, 10 Рабочая, 13; тел. 15—93.
Луценко, Е. И., зав. Промышленно-экономич. техник. (ПЭТ), Ул. Суханова, 7, (б. Коммерч. уч.); тел. 4—83.
Логинова, В. И., зав. Ремеслен. уч., уг. Светланской и Китайск.; тел. 9—38.

Школы 1-ой ступени гор. Владивостока.

Аносов, заведыв. школой № 1-ый, Суйфунская, (б. Зеленая гимназия); тел. 3—55.
Бдызжин, В. Н., то-же, № 2, Пушкинск., 37, тел. 1—49.
Смирнов, П. М.,—№ 3, С.-Город, д. Василькова.
Лопатина, А. Л.,—№ 4, Русский Остров, б. каз. 35 полка.
Захарченко, З. П.,—№ 5, Седанка, архиер. дача.
Стрелков, — № 6, Вторая Речка.
Дудин, Г. И.,—№ 7, Океанск. пр., 50.
Коелсников, Н. Ф.,—№ 8, Океанский пр., 79.
Голябятников,—№ 9, Военная ветка, дол. 1-й Речки.
Ряполов, — № 10, Благовещенск., 28.
Соколов, — № 11, Русск. Остров, Хозяйственная падь.
Ким, — № 12 (кор.). Корейск., Слоб.
Шавро, — № 13, Китайк., 23.
Жиров, — № 14, Эгершельд, Крестовая.
Кечин, П. М.,—№ 15, Эгершельд; тел. 12—14.
Рявый, Г. Е.,—№ 16, Русск. Остров. Подножье.

Томашевский, Я. Д.,—№ 17, (польск.), Портовая, около костела.
Яковлев,—№ 18, Мальцевск. ул., 17.
Гаркуша,—№ 19, Гоголевск., 3; тел. 2—83.
Соловьев, Г. Е.,—№ 20, бухта «Диомид».
Козловский, — № 21, мыс Чуркин, д. б. Пьянкова.
Похитун, — № 22, Корякинская, 25; тел. 12—47.
Скубко, А. С.,—№ 23, Светланск., 169.
Мазуров, М. И.,—10/24, 10 Рабоч., 13.
Рябцев, — № 25, Рабочая слоб., Тобольская улица.
Турко-Татарская, — № 26, уг. Морск., и Тигровой.

Жуковская,—№ 27, б. Улисс, Аэропланная ст.
Рубцова, — № 28, Русск. Остров, м. Поспелова.

Матвеева, зав. Детским садом № 1, Гайдамакская площадка.
Михайловская, зав. Детским садом № 2, Жариковск. площадка.
Костромин, зав. Детской трудовой колонией, Черная Речка.
Чернушкина, зав. Детским домом, Никифоровск., 4; тел. 12—24.

ПРИМОРСКАЯ ГУБЕРНСКАЯ СОВЕТСКАЯ ПАРТИЙНАЯ ШКОЛА 1-й СТУПЕНИ (ПРИМГУБСОВПАРТШКОЛА).

(Светланск., 38, тел. 12—48).

Шитов, Георг. Васл., завшколой, Светланск., 38, тел. 12—48.

Преподаватели.

Аветисян, Георг. Иосиф., Ул. 1 Мая, б. гостин. «Ориенталь».
Бронштейн, Арон Сам. (адр. не сообщ.).
Цай, Григ. Никл., Светланск., 38, сл. тел. 12—48.
Шемякин, Анат. Михл., Светланск., 36.
Политовский, Апполин. Сигизм., завхоз., Славянск., 14, кв. 1.
Сергеев, Лев Фдр., делопроизв., Ул. Всев. Сибирцева, 4, кв. 7.
Лисицина, Анастасия Алекс., машинистка, В.-Фонтанная, 4, кв. 3.

КУРСЫ, ШКОЛЫ, УРОКИ.

Курсы,

а) Английского языка.

Богданов, Ул. 25 Октября, 9.
Девина, К. И., Мальцевская, 10, кв. 3.
«Общедоступные», Суйфунская, 13.
Смоллер, Суйфунская, 14, кв. 1.
Юинг, Г. Г., Ул. Лазо, 25, кв. 1, тел. 10—3.

б) Бухгалтерии.

Грановская, М. М., Светланская, 102.
Лебедева, А., Суйфунская, 11 и Линевича, 4.
Немцев, Н. Г., Ул. Жертв Революции, 5-б, кв. 2.

в) Машинописи.

Грановская, М. М., Светланская, 102.
Шиллинг, Суйфунская, 11.
Юмшанов, Н. А., Ул. 1 Мая, 16.

г) Стенографии.

Грановская, М. М., Светланская, 102.
Егоров, А. А., Ул. 1 Мая, 16.

Школы.

а) Зуботехническая.

Цыханский, А. С., Пушкинская, 4.

б) Кройки и шитья.

Монахова, Ф. А., Светланская, 102.

в) Музыкальные.

Консерватория, Суйфунская, 13.
Токива-Такани, Косой пер., 10, телефон 9—41.

д) Скрипичной игры.

Скибин, С. Е., Светланская, 13, «Золотой Рог».

е) Танцев.

Аведиков, А. А., Бородинская, 44.
Клочков, М. М. Уг. Светланск. и Ул. 25 Октября.

ж) Художественная.

Батанов, В. А. Портовая, 3.

Уроки.

а) Английского языка.

Шарова, А. А., Линевича, 16.

б) Музыки и пения.

Виноградов, П. М., Суйфунская, 13.
Павленко, Н. П., Светланская, 177.
Панафидина, Л. Н., Светланская, 7.
Полякова, А. М., Светланская, 13.
Ржепковская, А. М., Семеновская, 27.
Соловьев, В. И., Ул. 1 Мая, 20.

ВЛАДИВОСТОКСКИЕ СОЕДИНЕННЫЕ ТЕХНИКУМЫ ВОДН. ТРАНСПОРТА.

(Светланск., 83., тел. 7—75).

Шаманаев, Андр. Ант., нач., здание Техникума, тел. 7—75.
Забего, Андр. Конст., помнач., здание Техникума, тел. 7—75.
Запольский, Серг. Серг., завхоз., Светланская, 201.
Демишев, Ив. Васл., бухгалт., Грибоедовская, 42.
Захарова, Ксения Троф., Бородинск., 51.
Малахов, Федр. Михл., моторист, Маркеловский пер., 8.

Преподаватели:

Аккерман В. Ю., **Арсеньев** В. К., **Асямолов** А. А., **Борисов** А. В., **Бохенский** Ф.

Ф., **Бранке** Ю. В., **Величковский** С. Д., **Владимирский** Н. П., **Воейков** Е. М., **Волков** Е. М., **Вышинский** Г. С., **Голицын** Т. Т., **Грагайтис** В. А., **Давыдов** Б. В., **Дербек** Ф. А., **Калинин** В. П., **Каразин** Б. В., **Ковальский** К. В., **Ковнер** М. Г., **Кравцов** В. А., **Машуков** Н. П., **Морин** И. И., **Мюллер** В. П. **Никонов** С. П., **Потапов** А. Ф., **Престин** Е. К., **Порцель** С. М., **Ушаков** П. И., **Фалютинский** Е. В., **Шестаков** П. Д., **Юинг** Г. Г., **Юшкевич** Ф. Ф.

ПРИМОРСКИЙ МУЗЫКАЛЬНЫЙ ИНСТИТУТ.

(Пушкинская, 39, тел. 1—49).

Звягин, Ис. Михл., директор, Светланская, 92.

Панафидина, Лидия Никл., преподаватель, 19-я верста.

Хуциева, Екат. Георг., преподаватель, Светланск., 1.

Бронштейн, Ис. Григ., преподаватель, Светланск., 43.

Кудреватых, Мария Никл., преподаватель, Китайская, 23.

Пашковская, Сераф. Никл., ассистент, Федоровская, 6.

Кюммель, Генр. Генр., преподаватель, Ул. Дзержинского, 44.

Роговой, преподаватель, Ключевая, 7.

Полякова, Антонина Михл., преподаватель, Светланская, 92.

Лугарти, Сем. Никл., преподават., Дзержинского, 44.

Босич, Владм. Михл., ассистент, Лазо, 5.

Ланской, Михл. Серг., ассистент, Комаровская, 49.

В.-Керберген, Райм. Ант., преподаватель, 1-я Морская, ном. «Львов».

Лопатин, Ив. Алекс., преподаватель, Корейская, 35.

Губздрав.

ОТДЕЛ ЗДРАВООХРАНЕНИЯ ПРИМОРСКОГО ГУБЕРНСКОГО ИСПОЛНИТЕЛЬНОГО КОМИТЕТА ПРИМГУБЗДРАВ.

(Ул. Лазо, 3; тел. 10—38).

Анищенко, Валр. Арс., заведыв., Ул. Лазо, 35; тел. сл. 1—51, кв. 1—89.

Гладыш, Дм. Алдр., замест. завотд., Ул. Лазо, 35; тел. служ. 1—51, кв. 1—89.

Наумов, Самуил Хриснф., секретарь отдела, В.-Портовая, 32; тел. сл. 10-38.

Скалицкий, Бор. Никл., завед. санит. эпидемич. отделом, Пушкинск., 25, кв. 2; тел. сл. 9—99, кв. 2—73.

Павленко, Конст. Никл., завед. п/отд. рабоч. медицины, Светланск., 177, кв. 2; тел. сл. 10—20, кв. 1—43.

Новоселов, Пав. Савв., бухгалтер, Фонфизинск., 18; тел. сл. 10—38.

Пак-ай, уполномоч. по корейск. делам, Суйфунск., 30, кв. 4; тел. сл. 10—38.

Виноградский, Серг. Васл., губ. эксперт, Суйфунск., 24, кв. 1; тел. сл. 10—38.

Фортунатов, Серг. Петр., завед. фармацевтич. отд., Береговая, 2; тел. сл. 10—38.

Бодлак, Михл. Ив., завхоз, Ул. Лазо, 3; тел. сл. 10—38.

Гвоздева, Алдра Ил., библиотекарь, Алексеевск., 4; тел. сл. 9—99.

САНИТАРНЫЙ НАДЗОР.

Врачи:

Тимонов, Серг. Ив., Посьетск., 15, кв. 2; тел. сл. 9—99.

Порватов, Влдм. Михл., Ул. Лазо, 1; тел. сл. 9—99.

Лупандин, Викт. Алндр., Сад-Город, Инженерная ул., 88.

Косерадский, Михл. Михл., санлекпом, Невельск., 15, кв. 1; тел. сл. 9—99.

Сергеев, Васл. Федот., тоже, Голубин. Падь, тел. сл. 9—99.

Григорьев, Никл Павл., тоже, Ул. Лазо, 25; тел. сл. 9—99.

Максимов, Алдр. Ил., тоже, Невельск., 15, кв. 2; тел. сл. 9—99.

ШКОЛЬНО - САНИТАРНЫЙ НАДЗОР.

Школьные врачи:

Евстратова, Софья Моис., Светланск., 114, кв. 1; тел. сл. 9—99, кв. 10—00.

Лаговский, Алекс. Михл., Светланск., уг. Дигеревск.; тел. сл. 9—99.

Беляев, Тих. Никл., Китайск.; тел. сл. 9—99.

Гуревич, Изр. Алдр., Китайск., уг. Дзержинск.; тел. сл. 9—99.

Домбровская, Нина Серг., Пушкинская, 32, кв. 1.

Ситникова, Елизав. Ив., Пушкинск., 101, кв. 1; тел. сл. 9—99.

САНИТАРНО - НАБЛЮДАТЕЛЬНАЯ СТАНЦИЯ.

Зинштейн, Инн. Григ., зав. ст., Ул. 1-го Мая, 24, кв. 1; тел. сл. 9—99.

ГУБЕРНСКИЙ МЕДИКО - САНИТАРНЫЙ СТАТИСТИЧЕСКИЙ СТОЛ.

Краснов Григ. Лук., статистик, Посьетская, 30, кв. 6; тел. сл. 9—99.

ПРИМОРСКАЯ ГУБЕРНСКАЯ БОЛЬНИЦА.

(Уг. Ул. 25-го Октября, Комаровской и Корейской; тел. 9—18 амбул., 11—39 к-ра).

Легков, Конст. Ив., гл. врач б-цы и зав. поликлиникой, Пушкинск., 4; тел. (больн.) 6—54, (дом.) 5—46.

Нечаев, Никл. Никл., заведыв. хирургич. отд., уг. Ул. 25 Октября и Бородинской, д. Попова, сл. тел. (больн.) 1—47.

Ординаторы:

Кестлер, Никл. Авг., Ул. Дзержинск., 59, кв. 2; сл. тел. (бол.) 1—47.

Моисеев, Алдр. Бор., Светланск., 59, сл. тел. (больн.), 1—47.

Розенцвейг, Ил. Еф., Пушкинская, 37-а; сл. тел. (больн.) 1—47.

Потеенко, Васл. Викт., заведыв. родильным отд., Китайская, 26; сл. тел. (больн.) 1—47, кв. 5—05.

Бовкевич-Штукенберг, Владисл. Матв., заведыв. внутренним отд., Китайская, 17; тел. (больн.) 6—07, (дом.) 7—13.

Кусов, Иос. Ив., ординатор внутр. отд., Светланск., 8, кв. 5; сл. тел. (больн.) 6—07.

Евстифеев, Петр Алд., зав. заразным отд.; сл. тел. (больн.), 1—14.

Шах-Назаров, Дав. Иос., заведыв. психиатрич. отд., Светланск., 37; сл. тел. (больн.) 9—18, кв. 14—40.

Христенко, Никл. Ив., ординатор психиатрич. отд., Светланск., 37; сл. тел. 9—18, кв. 8—12.

Спасский, Серг. Серг., завед. глазным отд., Светланск., 8, сл. тел. (бол.) 6—83.

Пчелкин, Никл. Алекс., ординатор ушн., горл. и носов. каб. поликлиники, Эгершельд, В.-Портовая; сл. тел. (бол.) 6—83, кв. 11—49.

Выржиковский, Ив. Владисл., тоже, Никифоровская, 3, кв. 2; сл. тел. (бол.) 6—83.

Константинова - Кохановская, Людм. Сем., ординатор внутр. и детск. кабин. поликлиники, Комаровская, 24, кв. 3; сл. тел. (бол.) 6—83.

Попов, Петр Сем., тоже, сл. тел. (бол.) 6—83.

Богданов, Викт. Петр., ординатор хирургич. кабин. поликлиники, Китайская, 30, кв. 7; сл. тел. (бол.) 6—83.

Землина-Скворцова, Анна Ив., Зубной врач. поликлиники, Светланск., 23, тел. (бол.) 6—83.

Грунис, Вера Влдм., тоже, Светланская, 41/43, кв. 2; сл. тел. (бол.) 6—83.

ХОЗАППАРАТ БОЛЬНИЦЫ.

Иванин, Андр. Андр., заведыв. хозяйством, при больнице, тел. 11—39 (к-ра).

Медведев, Иос. Иос., помощник завхоза при больнице; тел. (к-ра) 11—39.

Бирюков, Михл. Ив., тоже, Ул. 25 Окт., 3; тел. (к-ры) 11—39.

Звонарев-Демьяновский, Ал. Иос., делопроизводитель общ. канц., Ул. Вс. Сибирцева, 3; сл. тел. (к-ра) 11—39.

Божинова, Екат. Алдр., делопроизвод., медицинск. канц., Покровская, пл., 1; сл. тел. (к-ра) 11—39.

Волынцевич, Петр Ад., бухгалтер больницы, Державинск. ул., 18; сл. тел. (к-ра) 11—39.

Амбулатории.

Центральная городская амбулатория.

Ул. Уткина, (б. Последн.), № 1; тел. 9-18.

Хирургическ. и женск. **Богданов В. П.** с 8 до 11 ч.

Внутренние и детск. **Константинова** и **Попов П. С.** с 8 до 11 ч.

Ушные, горловые и носовые **Пчелкин** и **Выржиковский** с 8 до 11 ч.

Глазные **Спасский С. С.** с 8 до 11 ч.

Нервные и душевные **Христенко Н. П.** и **Шах-Назаров** с 8 до 11 ч.

Алексеевская рабочая поликлиника.

Уг. Светланской и Алексеевской 105/1; тел. 8—22.

Кожные и венерич.—**Галка, П. А.**—с 8 до 11 ч.

Внутренние и детские — **Семенов, А. Н.**—с 2 до 5 ч.

Глазные — **Гольмстейн**—с 2 до 5 ч.

Хирургич., женск. и акушерство — **Васильева П. Я.**—с 2 до 5 ч.

Амбулатория Матросской Слободки.

Фохт, Г. К.—с 8 до 11 ч.

Светланская, 193; тел. № 8—81.

Кожно-венерическ. — **Дербек, Ф. А.** —с 2 до 5 ч.
Гарф-Бродская, М. Г.,—с 4 до 5 ч.

Амбулатория Рабочей Слободки.

6-я Рабочая, 10; тел. 2—07.
Барро, И. В.—с 8 до 11 ч.
Ревинзон, С. М.—с 4 до 5 ч.

Амбулатория Ново-Корейской Слободки.

Владимирский,—с 8 до 11 ч.

Рабочая амбулатория на Эгершельде.

Верхне-Портовая, 27/42; тел. 15—65.
Жежеро, Н. Н.—с 8 до 11 ч.

Амбулатория на м. Чуркин.

Ю.-Светланская, 43.
Разумов, В. П.—с 8 до 11 ч.

Амбулатория на Первой Речке.

Северный пр., 12; тел. 8—04.
Кожно-венерич.
Текферд, В. А.—с 8 до 11 ч.
Мандрыкин, Н. П.—с 2 до 5 ч.
Ширяев, Н. И.—с 4 до 5 ч.

Амбулатория на Русском острове.

Лекарск. помощник (лекпом) **Стрелкова, М. В.**—с 8 до 11 ч.

Амбулатория на Второй Речке.

(За Инженер. Вед.).

Баранов, Н. А.—с 8 до 11 ч.
Амбулатори на Седанке.
Карачаровский, В. И.—с 8 до 11 ч.

Помощь на дому.

Центральный район города.

(Место вызова).

Алексеевская рабочая поликлиника; тел. 8—22.—**Ревинзон, С. М.**

Район Матросск. слободки и Луговая.

(Место вызова).

Амбулатория в Матросской слободке; тел.8—81.—**Гарф-Бродская, М. Г.**

Район Рабочей слободки.

(Место вызова).

Амбулатория в Рабочей слободке; телефон 2—07.—**Лебедев, Д. А.**

Район Эгершельда

(Место вызова).

Рабочая амбулатория на Эгершельде; тел. 15—65.—**Тушканова.**

Район м. Чуркина.

(Место вызова).

Амбулатория на м. Чуркин, Калинина (Ю.-Светланск., 43.—**Разумов, В. П.**

Район Первой Речки.

(Место вызова).

Амбулатория на Первой Речке; тел. 8—04.—**Ширяев, Н. И.**

Район Второй Речки.

(Место вызова).

Амбулатория на Второй Речке.—**Баранов, Н. А.**

Район Седанки.

(Место вызова).

Амбулатория на Седанке.—**Карачаровский, В. И.**

Зубоврачебная помощь.

Центральная городская поликлиника.

Уткина (б. Последняя, 1; тел. 9—18

Грунис, В. Г.—с 8 до 11 ч.
Скворцова, А.И.—с 2 до 5.

Алексеевская рабочая поликлиника.

Угол Светланской 105/1 и Алексеевск.; тел.тел. 8—22.

Кириченко, А. С.—с 8 до 11 ч.
Александрова-Кононова, М. П.—с 2 до 5 час.

Зубо-протезная лаборотория при Алексеев. поликлинике.

Телеф. 8—22.

Бездетнов, К. Д.—с 8 до 11 ч.

Амбулатория в Матросской слободке.

Светланская, 193; тел. 8—81.
Кауфман, А. И.—Понед., среда и пятница с 2 до 5 ч., вторник, четверг и суббота с 8 до 11 ч.

Амбулатория в Рабочей слободке.

6-я Рабочая, 10; тел. 2—07.
Калишевская, М. Ф.—Понед., среда и пятница с 2 до 5 ч., вторник, четверг и суббота с 8 до 11 ч.

Амбулатория на Перв. Речке.

Северный пр.; тел. 8—04.
Кузнецова, А. Д.—Понедельник, среда и пятница с 2 до 5 ч., вторник, четверг и суббота с 8 до 11 ч.

Амбулатория на м. Чуркин.

Калинина (б. Ю.-Светланск.), 14.
Монастырская, А. Ш.—Вторник, четверг и суббота с 8 до 11 ч.

Рабочая амбулатория на Эгершельде.

Верхне-Портовая, 48/27; тел. 15—65
Жиганова—с 8 до 11 ч.

Амбулатория на 2-й Речке (здание Инженерн. Вед.).

Монастырская, А. Ш.,—понед., среда, пятница с 2—5.

Амбулатория Школьно-зубоврачебн. (Суйфунская, 8, зд. б. Зеленой гимназии, тел. 3—55.
Миронова, В. Г.,—понед., среда и пятница с 2—5, вторник, четв. и суббота с 8—11.

ЧАСТНЫЕ ЛЕЧЕБНИЦЫ.

Беляев, Т. Н., — Светланская, 13.
Блуменфельд, С. М.,—Пушкинск., 47; тел. 3—38.

Коечная помощь.

Губернская больница, гл. врач **К. И. Легков** — (уг. Комаровской и Ул. 25 Октября, тел. 1—47, 6—54).

Хирургическое и гинекологическое (тел. 1—47).

Нечаев Н. Н., **Кестлер** Н. А., **Моисеев** А. Б., **Розенцвейг** И. Е.

Родильное (тел. 1—47).

Потеенко, В. В.

Внутреннее (тел. 6—07).

Бовкевич В. М., **Кусов** И. И.

Глазное (тел. 1—47).

Спасский, С. С.

Психиатрическое.

Шах-Назаров Д. О., **Христенко** Н. П.

Нервное.

Шах-Назаров Д. О., **Христенко** Н. П.
Заразное. Тел. 1—14.—**Евстифеев**, П. А.
Водолечебница.—**Шах-Назаров**, Д. О.
Рентгеновское.—**Богданов**, **В. В.** и **Кусов**, **И. И.**

САНИТАРНО-ЭПИДЕМИЧЕСКИЙ ОТДЕЛ.

1. **Санитарно-просветительная часть**

Врач Порватов, Владм. Мих. (Лазо, 3, тел. 9—99).

а) Венерический диспансер доктор Остряков, Алкдр Павл. (Эгершельд, В.-Портовая, быв. Губ. Зем. Больница тел. 5—97). Прием с 9—12 ежедневно.

б) Медицинская библиотека. Библиотекарша Ловыгина, Анна Георг. (Лазо, 3, тел. 9—99).

2. **Школьно-санитарный надзор.**

Врач Евстратова, Соф. Моис. (Лазо, 3, тел. 9—99).

3. **Отделение Медико-Санитарной Статистики.**
(Лазо, 3, тел. 9—99).

4. **Приморская Государственная Химико-Бактериологическая Лаборатория.**

Врач Евстратова, Соф. Моис. (Лазо, 3, тел. 9—99).

5. **Городской Санитарный Надзор.**
(Лазо, 3, тел. 9—99).

а) Дезинфекционный отряд, зав. Семенов, Ил. Агап. (Лазо, 3, телефон 9—99).

6. **Санитарно-Наблюдательная Станция.**

Врач Зинштейн, Иннок. Григ. (Лазо, 3, тел. 9—99).

ОХРАНА МАТЕРИНСТВА И ДЕТСТВА.

1. **Дом беспризорного ребенка** на 30 чел. Эгершельд, д. быв. Пересел. Больницы).

2. **Дневные Ясли** имени тов. **Калинина** на 30 челов. (Ул. Линевича, 10, кв. 4, тел. 12—24).

3. **Дом ребенка на 200 чел. (Никифоров**, 4; тел. 12—24).

4. **Детская Трудовая Колония** на 400 человек (Океанская, Черная Речка).

5. **Консультация для беременных** и по уходу за грудным ребенком (Ул. Линевича, 14), от 11—12 ч. дня.

Понедельник: Советы беременным—д-р Блуменфельд; по уходу за ребенком—д-р Луценко.

Среда: Советы беременным — д-р Луценко; по уходу за ребенком—д-р Домбровская.

Пятница: Советы беременным—д-р Блуменфельд; по уходу за ребенком—д-р Домбровская.

Перечень практикующих врачей гор. Владивостока.

Врачи медицинские:

Беляев, Т. Н., — Светланск., 15.
Бергер, М. А.,—Пушкинск., 83.
Берцев, Н. И.,—1-я Морская, 7, кв. 2, тел. 5—13.
Блаут-Блачев, П. П.,—Светланск., 50, кв. 2.
Блюменфельд, С. М.,—Пушкинская, 47, тел. 3—38.
Блюм, А. И.,—Ул. 25 Октября, 11.
Богданов, В. П.,—Китайская, 30, кв. 7, тел. 6—83.
Бовкевич, В. М.,—Китайск., 17, телеф. 7—13 и 6—07.
Бородин, — Северн. пр., 43.
Васильева, П. Я.,—Светланская, 1, кв. 14, телефон 7—34.
Веселов, Д. М.,—Линевича, 14.
Виноградский, С. В.,—Суйфунская, 24, кв. 1.
Владимирский, М. А.,—Ул. Мельникова, 64.
Выржиковский, И. В.,—Никифоровск., 3, кв. 2, тел. 6—83.
Галка, П. А., — Светланск., 7, тел. 9—24.
Гольмстен, И. В., — Пушкинская, 47, тел. 3—38.
Гуревич, И. С.,—Дзержинского, 41.
Добротворский, А. Я.,—Шефнеровск., 7, кв. 3.
Евстифеев, П. А.,—Семеновск., 32, тел. 1—14.
Евстратова, С. М.,—Светланская, 102, тел. 10—00.
Жежеро, Н. Н., — Суханова, 16, телефон 12—32.
Жуков, А. Н.,—Комаровск., 20.
Захаров, П. В.,—1-го Мая, 10.
Карачаровский, В. И.,—Седанка, госспичечн. фабрика «Красн. Восток».
Кестлер, Н. А.,—Дзержинск., 59, кв. 2, тел. 1—47.
Кит, Г. Б.,—Светланск., 23, кв. 6.
Козлов, П. А.,—Светлан., 37, тел. 2—44.
Коносевич, М. А.,—Корейск., 43, кв. 2.
Константинова - Кохановская, Л. С.,—Комаровская, 24, кв. 3, тел. 6—83.
Красовский, Н. М.,—Светланская, 35, кв. 4, тел. 6—98.
Кусов, И. И.,— Светланская, 8, кв. 5, сл. тел. 6—07 (горбол.).
Лебедев, Л. А.,—Светланская, 173.
Левков, Н. А.,—Пушкинск., 51, кв. 4.
Легков, К. И.,—Пушкинск., 4, тел. 5—46.
Лившиц, Д. Л.,—1-ая Морская, 4.
Луценко, Е. Л.,—Суханова, 8 (ПЭТ), тел. 5—89.
Макита, Тензо Як., Косой пер., 2, телефон 10—78.
Мандрыкин, П. И.,—Светлан., 10, кв. 10.
Марголин, М. М.,—25-го Октября, 14, тел. 2—23.
Моисеев, А. Б., Светлан., 37, тел. 2—44.
Моисеев, М. Б.,—Китайск., 30, кв. 8, тел. 79.
Моисеева, М. А.,—Китайск., 30, кв. 7.
Мольтрехт, А. К.,—Светланск., 35, кв. 4.
Нагано (яп.),—Семеновская, 26, телефон 8—41.
Назанский, Н. В.,—Китайская, 26.
Наумов, Б. П.,—Абрекская, 6.
Наумов, С. Х.,—В.-Портовая, 32.
Нечаев, Н. Н.,—25 Октября, 50, тел. 3—80 и 1—47.
Осиновский, С. М., — Китайская, 22, кв. 13.
Овсеенко, К. Т.,—Светланская, 104, телефон 37.
Остряков, А. П.,—Пушкинск., 51.
Павленко, К. И.,—Светланск., 177.
Панов, Е. П.,—Бородин., 35, тел. 1—13.
Петров, В. Д.,—Федоровск., 16.
Петровых, В. А.,—Светланск., 23, телефон 10—38.
Пецулевич, П. П.,—Светланск., 1, кв. 17 тел. 5.

Плаксин, Н. Н.,—Светланск., 35, телефон 6—98.
Позднеев, С. П.,—Дзержинского, 59.
Попов, Г. И.,—Светланск., 15, кв. 2.
Попов, П. С.,—1-я Морская, 11, телефон 6—83.
Попова-Усыченко, А. Д.,—Северн. пр., 43, кв. 1.
Порватов, В. М.,—Светланск., 53/1.
Портнер, Э. С.,—Северн. пр., 29.
Потеенко, В. В.,—Китайск., 30, тел. 505 и 1—47.
Пчелкин, Н. А.,Светланск., 37, тел. 244.
Ревинзон, С. М.,—Светланск., 53.
Рейлиан, — Корейская, 3.
Рехниовский, Т. В.,—Светланская, 27, тел. 13—28.
Розенкевич,—Светланск., 94
Розенцвейг, И. Е.,—Пушкинская, 37-а, тел. 1—47.
Савостьянова, С. В.,—Славянск., 3, кв. 1.
Семенов, А. Н.,—Пушкинск., 83.
Скалицкий, Б. Н.,—Пушкинск., 25, Всев. Сибирцева, 14.
Сороковиков, Г. В.,— Светланская, 5, кв. 10.
Спасский, С. С.,—Светлан., 8, сл. тел. 6—83.
Стамбурский, П. П.,—2-ая Морская, 3, тел. 5—02.
Степанов, Я. И.,—Светланск., 41/4.
Суржикова, С. М.—Светланская, 35
Сущинский, В. Ф.,—19-ая Верста, 9-ая улица, 78.
Тамм, А. А., — Бородинск., 31, кв. 2.
Текферд, В. А. (адрес не сообщен).
Тимонов, С. И.,—Посьетская, 21.
Томашевский, С. Л.,—Светланская, 79, тел. 7—14.
Хажинский, Г. Х.,—Светланская, 91.
Христенко, Н. И.,—Светланская, 35, тел. 8—12 и 9—18.
Четверикова-Бобровникова, Л. К., — Портовая, 9, кв. 1.
Шах-Назаров, Д. О., — Светланская, 35, тел. 14—40 и 9—18.
Шеболдаев, П. В., — Светланская., 35, тел. 4—12.
Ширяев, Н. И., — С.-Суйфунск., 26.

Акушерки:

Богданова, Е. И.,—Светланск., 35.
Зудова, Л. К. (фельдш.), — Ул. Всев. Сибирцева, 9, кв. 6.
Ильевич, А. В.,—Ул. Жертв Револ., 10.
Каган, А., — Ул. 25 Октября, 50.
Карасова, С. П.,—Фон-Визинск., 3.
Колесникова, — Бородинская, 41.
Крутская-Рябоконь, Н. П., — Океанск. пр. 14.
Лясковская, Л. П. (фельдш.).—Ул. 25-го Октября, 21.
Нино, Л. Ф.,—Мальцевск., 13 (Пушкинская, 68).
Розенберг, А. П.,—Ул. Жерт Револ., 10.
Сверкунова, Н. А.,—Китайская, 26.
Фельдгер, А. М.,—Ул. 1-го Мая, 14.
Шмулевич-Бегуба, С. З.,—Ул. 1-го Мая, 10, кв. 4.

Массажистка.

Стрелкова, В. П.,—Сад-Город, Гондат., 220.

Зубные врачи:

Анан А. (яп.),—Семеновск., 17.
Борисоглебская-Христенко, А. А., — Светланская, 35, кв. 2, тел. 8—12.
Варшавская-Короб, Е. С.,—Светланская, 19, кв. 5.
Вилькер, М. С.,—Китайская, 26.
Воронцова-Чаусова, Н. В.,—Пушкин., 4.
Гирбасова, Е. М.,—Светланская, 35, кв. 11, тел. 5—20.
Глатер, Е. Н.,—Дзержинск., 26, кв. 1.
Гольдберг, И. А., — Ул. Жертв Революции, 6.
Грунис, В. Б.,—Светланск., 41, кв. 2, тел. 6—83.
Дьяконова-Воинова, А. С. — Китайская, 26.
Жиганова, М. Д., — Океанск. пр., 16, кв. 1.
Зданович, Е. А., — Светланская, 9, кв. 3.
Землина-Скворцова, А. И., — Светланская, 23, тел. 6—83.
Зудина, Т. Г.,—Мальцевск., 11, кв. 1.
Иванов, В. С.,—Пушкинск., 17, тел. 363.
Калларито, М. А.,—Ул. 25 Октября, 11.
Кириченко, А. С.,—Светланск., 8.
Козлов, П. А.,—Светлан., 59, тел. 2—44.
Кудреватых-Рогуль, О. Н.,—Китайск. 23, кв. 1.
Лапицкая, Е. К.,—Светланская, 73.
Макарова, — Светланская, 146.
Маршак, Е. П.,—Ул. 25 Октяб., 10.
Маслакова-Федорова, Е. П., Светланск., 35, тел. 12—67.
Миронова, В. Г.,—Посьетск., 21.
Моисеев, М. Б.,—Светланск., 27.
Монакова, П. С.,—Светланск. 19, кв. 6.
Монастырская, А. И.,—Светланск., 49, кв. 5.
Ничкова, М. Г.,—Светланск., 4, кв. 11.
Орлова-Ливщиц, М. М.,— Светланская, 53, кв. 2.
Первушина, Т. Н.,—Ст. Океанская, дача Руцких.
Погонина, Р. В.,—Ул. 25 Октября, 11, кв. 12.
Прусевич, В. Н.,—Светлан., 37, тел. 2-44.
Рогазинская, Е. С.,—Ул. 25 Октября. 17.
Русакова-Мандрыкина, Светланск., 10.
Сабшин, Э. А.,—Дзержинск., 41.

Ткачева, Л. Г.,—Светланская, 7, кв. 4.
Фомина, С. Н.,—Светланская, 100.
Хажинский, — Светланск., 103.
Шишлянникова-Игнатьева, Е. А., — Светланская, 23.

Зубные техники:

Гольдберг, И. А.,—Ул. Жертв Револ., 6.
Го-хи-цзин (Шин-юо),—Пекинск., 8.
Фу-хо-тхан, — Пекинск., 13.
Цыханский, А. С.,—Пушкин., 4 (школа).
Шен-тоу,—Семеновск., 1.

Ветеринарные врачи:

Беликов, В. И.,—Ул. Дзержинск., 42.
Гораин, Н. Н.,—Суйфунская, 34.
Ефимов, В. А.,—Светланская, 101, кв. 2.
Миролюбов, И. И.,—Пушкинск., 62.

ПРИМОРСКИЙ ГУБЕРНСКИЙ ОТДЕЛ СОЦИАЛЬНОГО ОБЕСПЕЧЕНИЯ — СОБЕС.

(Пекинская, 29; тел. 15—00).

Некрасов, Игн. Влс., заведыв., Китайская, 26, кв. 12.
Мельников, Алдр. Андр., завед. общ. отд., Семеновск., 18; тел. сл. 15—00.
Сосновский, Моис. Ив., завед. отд. пенсий, пособий и по опек. делам, Мещанская, 12.
Манаев, Фед. Ефр., юрисконсульт, Китайск., 13, кв. 17.
Семенюк, Алдр. Юл., делопроизв., Косой пер., 10, кв. 2.
Стариков, Ив. Еф., делопроизв., мыс Чуркин, Соборная, 63.
Перлашкевич, Никл. Лавр., бухгалтер, Маньчжурск., 13, кв. 9.
Бузовкин, Петр Ал., пом. бухгалтера, Северн. пр., 12.

Учреждения водного и сухопутного транспорта.

УПРАВЛЕНИЕ ВЛАДИВОСТОКСКОГО ТОРГОВОГО ПОРТА (ТОРГПОРТ).

(Береговая, с. д., тел. 3—30 и 11—99).

Владимиров, Михл. Петр., уполнаркомпути и начпорта, дом Торгпорта, тел. сл. 11—99, кв. 5—53.
Чернявский, Владм. Тимоф., помначпорта, д. Торгпорта, тел. сл. 3—30.
Каразин, Бор. Вадим., помначпорта, д. Торгпорта, тел. сл. 3—30.
Князев, Владим. Петр., начобщей части, Тигровая, 23, кв. 3, тел. сл. 3—30.
Мазуренко, Серг. Емельян., капитан порта, д. Торгпорта, тел. сл. 3—30.
Потапов, Алекс. Федр., начсудово-механич. части, д. Торгпорта, тел. 3—30.
Фальберг, Родриг Георг., начстроит. части, д. Торгпорта, тел. сл. 3—30.
Левин, Владм. Михл., начохраны, д. Торгпорта, тел. сл. 3—30.
Покидайленко-Черняков, Ив. Павл., начматер. части, д. Торгпорта, тел. сл. 3—30.
Кузнецов, Яков Аким., нач. счетной части, Тигровая, 23, кв. 4.

УПРАВЛЕНИЕ ДАЛЬНЕВОСТОЧНЫМ ОТДЕЛЕНИЕМ ДОБРОВОЛЬН. ФЛОТА — «ДОБРОФЛОТ».

(Нижне-Портовая дорога, территория Доброфлота; тел. 3—21).

Леонидов, Ив. Евг., управляющий, сл. тел. 1—96, кв. 2—87.
Бордонос, Леон. Влдм., помощн. управляющего, сл. тел. 4—39, кв. 5—29.
Токмаков, Евген. Михл., инженер, заведыв. технч. частью отделения; тел. сл. 15—15.
Терентьев, Афр. Влдм., заведыв. отделом каботажных линий, Маньчжурская, 14, кв. 1; тел. 15—15.
Буриков, Ив. Ив., заведыв. отд., Приморских линий и агентством во Владивостоке, Абрекская, 19; тел. сл. 4—88, кв. 1—67.
Кованько, Лев Евг., контролер, Пушкинская, 7, кв. 2; тел. 4—39.
Андрушкевич, Станисл. Владсл., гл. бухгалтер, Федоровск., д. Ситникова; тел. 14—42.
Шкодзинский, Ив. Никл., бухгалтер, Светланск., 32, кв. 6; тел. 14—42.
Захаров, Пав. Васл., заведыв. врач.-санит. частью, Ул. 1-го Мая, 12, кв. 10.
Щербина, Фил. Лук., заведыв. канцел., Корейск., 33, кв. 4; тел. 4—39.

ВЛАДИВОСТОКСКОЕ КОММЕРЧЕСК. АГЕНТСТВО АМУРСКОГО ГОСУДАРСТВЕННОГО ПАРОХОДСТВА (ВКА АГП).

(Светланская, 19, тел. 13—04).

Клеменц, Алдр. Григ., управл. Набережная, 20, кв. 2.
Зиновьев, Федр Ив., помупр., Посьетская, 31.
Политов, Анат. Алекс., бухгалт., тарифовед, Федоровск., 12.
Малышко, Петр Алдр., экспедитор, 2-ая Морская, 1.

Пароходство Г. Г. Кейзерлинга (Шлюпочная наб., тел. 14—29).

Дмитриев, Гр. Птр., агент, — Ул. Дзержинск., 38; тел. 14—30.

Конт. парох. Хаяси (Пекинская, 27; тел. 1—62).

ВЛАДИВОСТОКСКАЯ ВОДНАЯ СТРАХОВАЯ КАССА.

(Береговая, 2; тел. 13—02).

Поднебеснов, Степ. Васл., председат., Светланск., 50, кв. 9.
Хмелев, Гавр. Ром., член комитета, Светланск., 52; тел. 2—54.
Фирсов, Серг. Сосипатр., секретарь и казначей, Лазаревск., 3, кв. 2.
Короневский, Лев Аарон., доверенный вр., Пушкинск., 35, кв. 3; тел. 13—06.

УССУРИЙСКАЯ ЖЕЛ. ДОР.

Коммерческое агентство Уссурийской жел. дор.

(Ул. 25 Октября с. д., тел. 1—77).

Ищенко, Алдр. Игн., заведыв. коммерч. А-вом, Ул. 25 Октября, 14, тел. сл. 2—52, кв. 14—43.
Костенецкий, Григ. Васл., помощник заведыв. А-вом, Нижне-Портовая, 32, тел. сл. 9—52.
Левандовский, Ив. Лавр., заведыв. канцеляр., Ул. 25 Октября, 14, тел. ж. д. 47.
Духновский, Макс. Ак., бухгалтер, Суйфунская, 23.
Вильдеман, Удо Карл., завед. технич. работ Эгершельда, Беговая, 27, тел. сл. 5—14, кв. 9—75.
Сазанов, Алдр. Ал., заведыв. холодильником, Первая Речка, холодильник, тел. 10—52.
Светлов, Петр Васл., заведыв. экспортн. отделом, 26-я верста.
Кондратович, Евг. Матв., завед. импортным отд., Нижне-Портовая, 29.
Павленко, Влас Еф., заведыв. таможен. отделом, Н.-Портовая, 28.
Гапон, Петр Ив., заведыв. складами и пристанями Эгершельда, Н.-Портовая, 28.
Щербинин, Серг. Ак., заведыв. товарн. конт. Эгершельда, Н.-Портовая, 31.

Служба движения Уссур. ж. дор.

(Ул. 25 Октября, д 8).

Березняк, Федр. Вас., нач. отд. сл. движ., Ул. 25 Окт., 14, кв. 6, тел. сл. каб. 2—78, кв. 3—94.
Павлович, Ант. Иппол., помощн. нач. сл. движ., Ланинск. пер., 11.

Хозяйственный отдел Уссур. жел. дор.

(Ул. 25 Октября, с. д., тел. 14—55).

Брун, Конст. Карл., нач. хозяйств. части, ст. Владивосток, д. № 6, кв. 3, телефон 14—55.
Спасский, Михл. Ив., заместит. начхоз. части ст. Первая Речка, хозотд., д. № 60, кв. 1, тел. 10—59.
Бергеман, Андр. Алдр., бухгалтер хозотд., тоже кв. 2, тел. 10—59.
Волков, Ипп. Зах., заведыв. заготовками Вокзальная, 4, кв. 4, тел. 14—55.

14-й участок сл. пути Уссур. жел. дор.

(Ул. 25 Октября, 8, тел. 4—80).

Встовский, Алдр. Андр., нач. 14 уч., уг. Ул. 25 Окт. и Павловск., тел. 4—80.
Шиманский, Плат. Вас., гражд. инж., помощник н-ка 14 уч., Китайск., уг. Уткинск., 27/14, кв. 6.
Щукин, Серг. Тим., техник, помощник н-ка 14 уч., Павловск., 12.

8-й участок сл. тяги Уссур. жел. дор.

(1-я Речка, казенный д., № 5).

Рейхард, Серг. Капит., нач. уч., казенный д., № 5.
Филиппов, Петр Филипп., помощн. нач. уч., д. № 3.
Агаджанов, Гург. Георг., помощн. н-ка уч., вагон. депо.
Чернуха, Васл. Петр., завед. конт. уч., казенный д., № 9.
Андронов, Ал. Яковл., машинист, Алтайская, с. д.

Контора Владивостокского материального участка.

(Первая Речка).

Передрий, Фед. Кл., нач. уч., Первая Речка, ж.-д. дом, № 56.
Землин, Дан. Макс., ст. счетовод, Комаровск., 23, кв. 7.
Мирошников, Васл. Васл., счетов., Первая Речка, ж.-д. д. № 9.
Унжаков, Михл. Андр., счетов., Первая Речка, ж.-д. д. № 37.
Воскобойникова, Алдра Влдм., счетов., Первая Речка, ж.-д. д. № 3.
Ожигов, Ив. Георг., артельщик, Первая Речка, Ул. Мельникова, 110.
Янушко, Матв. Фед., артельщик, тоже.

Станция «Владивосток», Уссурийской жел. дор.

(Ул. 25 Октября; тел. 1—39).

Леин, Андр. Федр., нач. станции, железно-дорожн. д. № 24.

Андреев, Алекс. Васл., ст. помощн., же-

Колесник Федр. Арк., ревизор движения, 8 уч., ж.-д. д. № 1.

Армашевский, Петр Алдр., помощн. нач. ст. ж.-д. д. № 24.

Науменко, Конст. Ал., помощн. нач. ст. Влд., ж.-д. дом № 24.

Коротков, Наз. Петр., нач. товарной конторы, ж.-д. д. № 18.

Шеляпин, Васл. Андр., товарный кассир ж.-д. дом № 26.

Зинин, Прок. Никон., смотритель товарн. двора, ж.-д. д. № 4.

Татаринов, Петр Никит., смотритель товарн. двора, ж.-д. д. № 6.

Двинских, Куз. Ант., багажный кассир, ж.-д. д. № 5.

Борщь Олимпиада Ив., билетный кассир, ж.-д. д. № 26.

Двинских, Степ. Ант., билетный кассир, ж.-д. д. № 26.

Романов, Аф. Михл., билетный кассир, ж.-д. д. № 26.

Бобрик, Макс. Васл., билетный кассир, ж.-д. д. № 43.

Городская станция (вокзал—тел. 14—11).

ПРИМОРСКОЕ ГУБЕРНСКОЕ ПОГРУЗО-РАЗГРУЗОЧНОЕ БЮРО ДАЛЬНЕВОСТОЧНОГО ОКРУЖНОГО УПРАВЛЕНИЯ МЕСТНОГО ТРАНСПОРТА НАРОДНОГО КОМИССАРИАТА ПУТЕЙ СООБЩЕНИЯ (ДАЛЬОМЕС Н. К. П. С. ЦУМТ).

(Посьетская, 21, тел. 15—20).

Батраков, Ив. Никл., председат. правления бюро, Посьетская, 21, кв. 16, тел. сл. 15—20, кв. 9—42.

Луцков, Петр Анис., член правления, Тигровая, 22, кв. 4, тел. сл. 15—20, кв. 10—36.

Кабанов, Иос. Петр., член правления, Светланская, 53, кв. 1, телеф. сл. 15—20, кв. 3—24.

Кустов, Никл., Андр., секретарь правления, Светланск., 12, кв. 20, тел. 6—59.

Совнархоз.

ПРИМОРСКИЙ ГУБЕРНСКИЙ СОВЕТ НАРОДНОГО ХОЗЯЙСТВА (СОВНАРХОЗ).

Афонин, Серг. Михеев., председат., Косой пер., 12, кв. 4; тел. 3.

Бочкарев, Алекс. Еф., зам. предс., 1-ая Морская, 4, кв. 4; тел. сл. 9—37, кв. 3—27.

Буткевич, Леон. Як., зам. предс., 1-ая Морская, 2, кв. 9; сл. тел. 9—37.

Кирьяков, Влдм. Васл., управл. делами, Пушкинск., 11, кв. 1.

Гац, Лаз. Дан., юрисконсульт, Китайск., 11; тел. 11—15.

Миронов, Михл. Тер., нач. произв. отдела, Семеновск., 25, кв. 2.

Белоцерковец, Анат. Петр., зам. нач. произв. отд., 1-ая Матросск., 14, кв. 1.

Бухтеев, Никл. Михл., инженер-инструктор, Пушкинск., 45, кв. 3.

Нодельман, Самуил Бор., уполномоч. по Государств. типографии, Корейск., 35, кв. 16.

Порцель, Серг. Михл., нач. экономич. отд., уг. Пушкинск. и Ул. Жертв Революции, 13/5.

Афанасьев, Алдр. Ив., гл. бухгалтер, Ул. Линевича, 14, кв. 7.

КОММЕРЧЕСКОЕ АГЕНТСТВО ГОСУДАРСТВЕННОГО СУЧАНСКОГО КАМЕННО-УГОЛЬНОГО ПРЕДПРИЯТИЯ.

(Ул. 25 Октября, 7; тел. 12—98, тел. скл. 7—06, 1—80 и 9—03).

Грюнберг, Юлий Густав., завед., Светланск., 7, кв. 12.

Миронов, Михл. Терент., замзав., Посьетская, 15, кв. 6.

Ивонин, Алдр. Яков., техн. агент, Ул. Дзержинск., 7, кв. 12.

Рябов, Яков Мих., зав. угольн. скл., Ул. Линевича, 22.

Осипов, Кузьма Серг., коммерч. аг., Набережн., 8, кв. 3.

Панченко, Аким Алдр., бухгалтер, Читинск., 6, кв. 1.

Лысенко, Дионис. Кузьм., пом. бухгалт., 26-ая верста.

Мехонин, Михл. Никл., ст. счетовод, Абрекск., 8, кв. 5.

Сопова, Екат. Иллар., сечтовод, Китайская, 30, кв. 4.

Завед. отд. коммун. хозяйства,
А. С. Александров.

Председ. Губ. Совета нар. хозяйства, **С. М. Афонин.**

Зав. отд. предпр. Общего пользов. (ОПОП Комхоза),
инж. **В. В. Шугаевский.**

Начальник Владивост. почтово-телеграфной конторы,
Н. И. Горихин.

б. Управл. Дальнев. отд. Доброфлота,
В А. Гвоздарев.

Завед. Коммерч. Агентством Уссур. жел. дор.,
А. И. Ищенко.

Старцев, Ив. Федр., кассир, Набережн., 6, кв. 9.

Моисеев, Павл. Троф., секретарь, Крыловская, 7.

Шрам, Клемент. Сем., зав. тов. скл., Некрасовск., 87.

Зорохович, Григ. Михл., пом. зав. скл., Ул. 25 Октября, 11, кв. 13.

Еретин, Андр. Никл., журн.-архивариус, Брикетная ф-ка Сучанск. коп.; тел. 1—80.

Бекеева, Ольга Михл., машин., Посьетская, 31, кв. 2.

Ступина, Федосья Петр., машин., Центральн. пр., 24, кв. 3.

Фомов, Андр. Степ., экспедит., Бородинск., 26, кв. 7.

Тютиков, Евг. Васл., экспедит., Лазаревская.

Порватов, Влдм. Михл., врач, Ул. Лазо, 1, кв. 3.

ПРИМОРСКОЕ ГОСУДАРСТВЕННОЕ МУКОМОЛЬНОЕ ПРЕДПРИЯТИЕ.

(Светланская, 10, тел. 4—07).

Повелихин, Васл. Васл., управл., Первая Речка, Госмельница; тел кв. 3—09.

Федулов, Петр Ив., помощн. управл. по технич. части, Госмельн.; тел 15—04.

Шмулович, Васл. Иос., помощн. управл. по коммерч. части, Пушкинск., 32; тел. 1—04.

ГОСПРЕДПРИЯТИЕ «ОКЕАН».

(Центральн. пр., № 66/72; тел. 6—55).

Пентегов, Бор. Петр., инж. управл., Полтавск., 21.

Моисеев, Алекс. Ив., инж., помощн. управл., Китайск., 26, кв. 7.

Чернышев, Алдр. Георг., гл. бухгалтер, Ул. Лазо, 21.

Белышев, Андр. Зинов., завед. торг. отдом, Светланск., 67.

ГОСУДАРСТВЕННАЯ ТАБАЧНАЯ ФАБРИКА.

(Гайдамак., 16; тел. 1—90).

Евельсон, Никл. Никл., управл., Гайдамакская, 16; тел. 1—90.

Паулер, Орест Мечисл., бухгалтер, Гайдамакская, 16.

Катц, Алдр. Ив., казначей, Гайдамакская, 20.

МЕХАНИЧЕСКИЙ И СУДОРЕМОНТНЫЙ ЗАВОД (Б. ДАЛЬЗАВОД).

(Шефнеровск., 2; тел. 2—90, 11—12, 2—25, 2—77, 2—27, 2—19, 8—28).

Беликов, Дмитр. Степ., управл., фл. заводск. каз., тел. сл. 11—12, кв. 8—83.

Годеридзе Алдр. Никт., зав. мастерскими и замупр., Китайск., 31/ 14, кв. 7; тел. сл. 8—28.

Бердичевский, Влдм. Дмитр., инж. д/техн. зан., Светланск., 5 фл. завода; тел. сл. 8—28.

Муравицкая, Алдра Ив., вр. и. д. секретаря упр-ния, Алексеевск., 4, кв. 4; тел. сл. 2—90.

Володько, Исид. Кайтан., вр. и. д. бухгалтера, завода, Маньчжурск., 16, кв. 1; сл. тел. 2—90.

Вологдин, Викт. Петр., зав. электросвар. раб. Пушкинск., 15/6, кв. 3.

Педько, Степ. Арт., зав. котельн. раб., заводск. каз., 44; тел. сл. 2—77.

Павлов, Васл. Павл., зав. слес.-токарн. раб., заводск. каз., 44, кв. 14; тел. сл. 2—19.

Ерошкин, Петр Ильич, завлитейн. раб., заводск. каз., кв. 19; тел. сл. 2—27.

ГОСТОРГОВЛЯ ШВЕЙНЫМИ МАШИНАМИ.

(Контора—Светланская, 41; тел. 6—00, магаз.—Светланск.,55; тел. 7—97).

Торопов, Алдр. Бор., Управ. (адр. не сообщен).

ГОССПИЧЕЧНАЯ ФАБРИКА «КРАСНЫЙ ВОСТОК».

(Седанка).

Сведения не сообщены.

Комхоз.

ОТДЕЛ КОММУНАЛЬНОГО ХОЗЯЙСТВА.

(Комхоз).

(Светланская, 67, тел. 9—62).

Александров, Аршак. Сем., завед. коммунальн. отд., Светланск., 67, кв. 6; тел. сл. 9—62, кв. — 5—90.

Тукич, Степ. Никл., замест. зав. коммунотд., Ул. Вс. Сибирцева, 9, кв. 2; тел. сл. 14—99, кв.—27.

Калинка, Конст. Макс., секр. Комхоза, Пушк., 35, кв. 1; тел. сл. 14—99.

ТОРГОВОЕ ОТДЕЛЕНИЕ КОММУНОТДЕЛА.

(Светланская, 67, телефон 14—86).

Мелехин, Ив. Як., заведыв., Ул. Суханова, 11, тел. сл. 3—76, кв. 4—90.
Никитин, Юр. Конст., помощник по технич. части, Пушкинская, телефон 14—86.
Абрамов, Васл. Андр., секретарь, Набережная, 16, кв. 2.
Фортуитов, Петр. Евтих., бухгалтер, Некрасовская, 1/5.
(Светланская, 69, тел. 14—86).
Мелехин, Ив. Як., завторготделением, Сухановская, 9, тел. сл. 3—76.
Никитин, Юр. Конст., пом. по техн. части, Пушкинская.
Абрамов, Васл. Андр., секретарь, Набережная, 16, кв. 2.
Фортунатов, Петр. Евт., бухгалтер, Некрасовская, 1/5.

ЮРИСТКОНСУЛЬТСКАЯ ЧАСТЬ.

(Ул. 25 Октября, 13, кв. 5, тел. 9—62).

Некрасов, Алекс. Ив., юристконсульт, — Ул. 25 Октября, 13, кв. 5; тел. 3—17.

ЦЕНТРАЛЬНАЯ РЕГИСТРАТУРА И ЭКСПЕДИЦИЯ.

(Светланск., 69; тел. 5—18).

Капица, Георг. Ант., заведыв., Пушкинская, 23, кв. 7; тел. сл. 5—18.
Микрюкова, Нина Петр., журналистка, Комаровск., 27, кв. 1.
Краснова, Нина Павл., архивариус, Пушкинск., 22, кв. 6.
Васильева, Мария Фил., зав. справочн. бюро, Ул. Дзержинск., 31, кв. 3.
Еленчик, Елена Богд., журналистка, Комаровск., 39, кв. 5.
Пухкалов, Петр Тим., завед. центр. архивом, Лермонтовск., 10, кв. 1.

ОТДЕЛЕНИЕ ПРЕДПРИЯТИЙ ОБЩЕГО ПОЛЬЗОВАНИЯ (ОПОП).

(Светланская, 67, тел. 13—55).

Шугаевский, Викт. Васл., инж., зав.,— Пушкинская, 25, кв. 9; тел. сл. 4—30, кв. 5—91.
Черных, Андр. Алдр.. секретарь,—Пушкинская, 61, кв. 3; тел. 13—55.
Афанасьев, Никл. Алдр., завед. электроосветительной сетью, — Светланск., 67; тел. сл. 15—69, кв. 5—30.
Дрогашевский, Вал. Ст., заведыв. электростанцией, — Ул. Дзержинского, 7; тел. сл. 7—80, кв. 12—08.
Шрейбер, Герм. Эд., заведывающ. трамвайной частью, — Светланская, 49; тел. сл. 4—47, кв. 1—46.
Михеев, Пет. Васл., заведывающ. частью водоснабжения и канализации, — Светланская, 67; тел. 13—99.
Глазков, Карп Дмитр., завед. ассенизац. обозом,—Уг. Корейск. и Сретенск., тел. 2—08.
Зайцев, Никл. Арх., заведывающ. красномысской бойней, — Красный мыс.
Касперский, Никл. Феликс., завед. баней № 1, Семеновская, 11; тел. 5—34.
Шрамм, Петр Васил., заведыв. баней № 2, —Корейская, 30/3; тел. 1—45.
Евреинов, Юр. Михл., заведыв. баней № 3, — Некрасовская, 61; тел. 2—95.

ТРАМВАЙНЫЙ ОТДЕЛ.

(Луговая, уг. Светланской, тел. 4—47).

Шрейбер, Герм. Эдуард., заведывающ., —Светланская, 49, кв. 16; тел. 1—46.
Мацуева, Анастасия Евгеньевн., делопр., —Светланская, 150, кв. 4.
Звездов, Ант. Григ., заведыв. мастерской,—Луговая, 15.
Касаткин, Исид. Андр., заведыв. служб. движения—7-ая Матросск., 9.
Данилова, Наталья Як., конторщик-журналистка,—Пушкинск., 35, кв. 6.
Рыбалов, Андр. Павл.,—кассир.
Прокопьев, Васл. Серг., кассир,—Маньчжурская, 24, кв. 1.

ОТДЕЛЕНИЕ ЭКСПЛОАТАЦИИ НЕДВИЖИМЫХ ИМУЩЕСТВ (ЭНИ).

(Светланская, 67; тел. 14—46).

Кудряшов, Никл. Петр., заведыв.,—Светланская, 67; тел. 14—46.
Осипович, Фома Павл., секретарь,—Ул. Жертв Революции, 11.
Ефремов, Степ. Андр., зав. 1 район.,— Светланск., 67.
Перевалов, Георг. Никандр., завед. 2 район.,—Светланск., 67.
Титов, Конст. Васл., завед. 3 район.,— Ул. Лазо, 17, кв. 3.
Горев, Андр. Павл., завед. 4 район.,— Светланск., д. б. Бабинцева, кв. 13.
Горват, Григ. Карл., завед. 5 район.,— Пушкинск., 25.
Николаев, Георг. Як., завед. 8 район.,— 1-ая Морская, 4.
Даровских, Конст. Сем., 7 район.,—Центральн. пр., 16-л.
Ланин, Пав. Эрн., завед. 6 район.,—Светланская, 97.
Брешенар, Влдм. Вяч., заведыв. гост. «Версаль»,—гост. «Версаль».

Михайлов, Михл. Ал., заведыв. рем.-тех. част.,—Светланская, 67, кв. 7.
Тищенко, Серг. Михл., техник,—Безымянный, 12.
Сидорин, Аф. Григ., тоже, — Комаровская, 21.
Крутиков, Конст. Сем., тоже, Комар., 39, кв. 1.
Ефремов, Георг. Фед., заведыв. кварт. инвент. учетом, — Пушкинская, 25.
Гебгард, Арн. Васл., счетов. отд. ЭНИ.— Светланская, 59.

ОЦЕНОЧНО - СТАТИСТИЧЕСКОЕ БЮРО.

(Светланская, 69, тел. 6—19).

Железцов, Гавр. Тим., заведыв.,—Угол Харьковск. и Черемух., 31/21.
Бойков, Еф. Фед., техник,—Ул. Жертв Революции, 5/3 кв. 11.
Пальчевский, Алдр. Никл., счетов.-стат., —Комаровская, 41.
Вельяоте, Розалия Конст., конторщ.,— Ст. Седанка, уч. 31.
Вигурский, Влдм. Петр., конторщ.,—Луговая, 31.

АВТОМОБИЛЬНАЯ ЧАСТЬ.

(Светланск., 67; тел. 4—81).

Жадан, Алдр. Ив., заведыв., 2-ая Портовая, 3, кв. 4; сл. тел. 4—81.

Комиссия по испытанию шоферов и наблюдению за порядком уличного движения.

Батраков, Ив. Никл., председатель комиссии, Посьетск., 21; тел. 9—42, 15—20.

Члены комиссии.

Николаев, Алдр. Генн., Светланск., 65; тел. 13—92.
Булгаков, Алдр. Ив., тоже; тел. 9—92.
Исупов, Сем. Матв., Посьетск., 21; тел. 9—42.
Тимонов, Серг. Ив., Посьетск., 21; тел. 15—52.
Жадан, Алдр. Ив., технический секретарь, 2-я Портовая, 3; сл. тел. 4-81.

ПОЖАРНОЕ ОТДЕЛЕНИЕ И АРХИТЕКТУРНО - СТРОИТЕЛЬНАЯ ЧАСТЬ.

(Светланск., 67; тел. 9—30).

Николаев, Алекс. Генн., инж., заведыв. и пожарный инспектор, Светланская, 67 тел. сл. 9—30, кв. 13—92.
Булгаков, Алдр. Ив., тел. 9—92.
тор и городск. инж., Светланск., 67.

ГОРОДСКАЯ СТРАЖА.

(Светланск., 67. тел. 4—81).

Полицын, Влдм. Никл., нач. гор. стражи, Мальцевск., 11; тел. сл. 4—81.
Кутянин, Пав. Никл., ст. надзир., Сретенск., 30.
Ратьков, Алдр. Ал., делопроизв., Пушкинская, 25.

Надзиратели:

Патрихайлов, Андр. Евдок., Мальцевская, 16.
Мещеряков, Степ. Ив., Мальцевск., 16.
Аксенов, Фед. Васл., Ул. Дзержинск., 59.
Кирюшинский, Васл. Алдр., Мальцевская, 10.
Борноволоков, Никл. Никл., Байкальская, 8.
Погудин, Ив. Никл., 19 верста, 5-я ул., д. Подгорбунского.
Гартман, Петр Як., Комаровск., 21.
Даровских, Михл. Сем., Китайская, д. б. Сызранского.
Григулевич, Наум Михл., Мальцевск., 10.

Партийные, общественные и профессиональные организации.

Приморский Губернский Комитет Российской Коммунистической Партии.

(Губком Р. К. П.)

(Светланская, 47, тел. 42).

Пшеницын, Конст. Федор., секретарь Губкома, 1-ая Морск., 4, кв. 4, телефон 3—27.
Зорин, Дм. Федор., завед. Организ.-Инструкт. Отделом, 1-ая Морская, 4, телефон 3—27.
Пашкевич, Ив. Викн., заведыв. отд. агитации и пропаганды, Пушкинск., 35, кв. 5.
Израильсон, Георг. Леоп., помощн. зав. отд. агитации и пропаганды, гостин. «Централь», № 32, тел. 60.
Симонов, Фед. Павл., заведывающ. п/отд. агитации, Светланская, 1.
Томашевский, Васл. Григ., завед. общим отделом. Суйфунская, 13, кв. 2.
Батис, Мария Бронисл., завед. Женотделом, Светланская, 76, тел. 2—14.
Страутнек, Ник. Иос., зав. п/отд. учета и статистики, Пушкинск., 25, кв. 1.

Григорьева, Полина Лук., завед. п/отд. информации, Светланская, 53, кв. 1; сл. тел. 13—80.
Бахвалов, Никол. Ник., Губинспектор, Пушкинская, 25, кв. 1; сл. тел. 13-80.
Гущин, Никол. Алекс., тоже, Пушкинск., 25, кв. 1; сл. тел. 13—80.
Арказанов, Георг. Тим., заведыв. п/отд. печати, Светланская, 53, кв. 1; тел. 3—24.
Мацак, Андр. Андр., член Губ. К. К. (контр. Ком.), Трудовая слободка, 4.
Шишкин, Владим. Петр., тоже, Комаровская, 9, кв. 2, тел. 9—07.

1-й РАЙОННЫЙ КОМИТЕТ РКП (б) (Райком 1).

(Портовая, 3, тел. 15—87).

Стаценко, Александр Георг., секретарь—1 Морская, 4, кв. 3, тел. 14—12.
Ильюхов, Ив. Кирил., заворг.,—Светланская, 11, кв. 12, тел. 60.
Беспалов, Ив. Михл., завагитпроп,—1-ая Морская, 4, кв. 6, тел. 6—21.
Тюнис, Над. Петр., завженотдел,—Светланская, 111, кв. 6.
Цховребов, Григ. Васл., завучстат, Светланская, 11, кв. 19, тел. 60.
Долгушев, Серг. Серг., завканц, Светланская, 11, кв. 19, тел. 60.
Степанова, Анна Васл., технич. раб.,—Всев. Сибирцева, 62.
Исайченко, Ив. Владм., сторож, Портовая, 3, кв. 2.

В 1 Райком'е об'единяются ячейки следующ. предприятий и учреждений.

1. **Воен. госпиталь,** секр. **Наумов,** А. Ф., Гнилой угол, тел. 7—10.
2. **Комхоз,** секр. **Филатов,** Никол. Юст., Светланская, 67.
3. **Госстрой,** секр. **Цыплаков,** А. В., Суйфунская, 13, тел. 14—84.
4. **Трампарк,** секр. **Касаткин,** С. А., Луговая, д. Комхоза, тел. 4—47.
5. ———
6. **Дальзавод,** секр. **Новиков,** Васил. Данилов., Шефнеровская, 2, тел. 2—25.
7. **ВУЗ,** секр. **Аносов,** Сем. Дав., Пушкинская, 10, тел. 3—46.
8. ———
9. **Дальрыба,** секр. **Швалев,** Ив. Роман., Ул. 1 Мая, 2, тел. 8—94.
10. **Союз Полиграфов,** секр. **Дунаев,** Яков Семен., Светланская, 57.
11. **Доброфлот,** секр. **Кожанов,** Михаил Тихон., пристань Доброфлота, тел. 3—21.
12. **Губвоенкомат,** секр. **Рассадин,** Никит. Ив., Пушкинская, 41, тел. 30 и 8—19.
13. **Русский остров,** секр. **Кабаев,** Евстаф. Монов., Русский остров.
14. **2 Карбат** (2-й кор. бат.), секр. **Смолин,** Яков Григ., Гнилой угол.
15. **Воен. Мукомольня,** секр. **Савицкий,** Иосиф Фр., Гнилой угол, тел. 10—16.
16. **Губисполком,** секр. **Подгурский,** Евг. Степ., Светланск., 47, тел. 3—13.
17. **24 пехшкола** комсостава, секр. **Шавлис,** Иосиф Казимир., Ивановская, б. Морск. госп., тел. 14—57.

2 РАЙОННЫЙ КОМИТЕТ Р. К. П. (Райком 2).

(Ул. 25-го Октября, 18, тел. 3—15).

Яковлев, Александр Яковл., секретарь, Маркеловский пер., 4, кв. 5.
Авербух, Блюма Савел., инструктор, 1-я Морская, 4, кв. 6, тел. 6—21.
Борева, Миза, завагитпроп, 1 Морская, 4, кв. 4, тел. 6—21.
Григорович, Франц Болислав., завучстат, Тигровая, 23, кв. 5.
Бежанова, Анна, завженотделом, 2 Реч-
Дубровина, Натал. Абрам., завканц, 1-ая Морская, 4, кв. 2, тел. 6—21 или 14—12.
Заренбо, Елена Ив., машинистка, Гайдамакская, 18, тел. 1—90.
Москалюк, Мария Конст. курьер, 25 Ок-

Во 2 Райком'е об'единяются ячейки следующ. предприятий и учреждений.

1. **ГПУ,** секр. **Вырлан,** Дзержинск., 24, тел. 95.
2. **Горбольница,** секр. **Шмидт,** Зинаида Ив., Комаров., 1, тел. 7—70 и 1—47.
3. **Гормилиция,** секр. **Баянов,** 25 Октября, 27, Клуб мил., тел. 1—23 и 8—84.
4. **Губсовпартшкола,** секр. **Мерзляков,** Светланск., 38, тел. 12—48.
5. **Связники,** секр. **Левчук,** Светланская, 41, тел. 51.
6. Ст. **Владивосток,** секр. **Москалев,** телеф. жел.-дорожн.
7. **Таможня и финотдел,** секр. **Писковитин,** Светланск., 20, тел. 91 и 12—79.
8. Союз **грузчиков,** секр. **Родин,** Эгершельд, тел. 14—73.
9. **Внешторг,** секр. **Зайд,** уг. Китайской и Пекинской, тел. 14—53.
10. **Сорапрос,** секр. **Петров,** Светланская, 57, тел. 12—57.
11. **Госмельница,** секр. **Лузин,** Народный просп., (1 Речка), тел. 4—07.
12. **Д. Л. С.** (тюрьма), секр. **Скумс,** Партизанск. просп., 12, тел. 15—77.

13. **Губсуд,** секр. **Мягков,** 1 Морская, 2, тел. 3—18.
14. Депо ст. **1 Речка,** секр. **Евдокимов.**
15. **Дальлес,** секр. **Дронов,** Светланская, 46, тел. 3—16, 3—07 и 1—17.
16. **«Океан»** завод, секр. **Романов,** Центральный пр., 64, тел. 10—64 и 1—04.
17. **1 Карбат,** секр. **Лапинский,** 2 Речка,
18. **Корслободка,** секр. **Ким Афанасий,** Кор. слоб., тел. 1—82.
19. **Китраб.** грузч., секр. **Перов,** Светланская, 47, тел. 10—99.
20. **Коррабоч.** грузч., секр. **Лим-ен-хва.**
21. **Электростанция** Комхоза, секр. **Тумайтис,** Тюремная, д. К. Х., тел. 5-03.
22. ст. **Океанская,** секр. **Кукушкин,** при заводе Скидельского Л. Ш.

Губернский Комитет Российской Коммунистической Молодежи.

(ГУБКОМ РКСМ).

(Светланск., 47, тел. 7—78).

Насонов, Никол. Михайл., секретарь, Ключевая, 13.
Вейхман, Дав. Бор., завполитпросвет, 1 дом Советов (б. гост. «Централь»), комн. 20.
Гаврилов, Вячесл. Конст., завэкономработой, Светланская, 7, кв. 8.
Либман, Илья Макс., управделами, дом Советов, комн. 11. тел. сл. 7—70, кв.—60.
Митрофанов, Никол. Ильич, завучстат, жел.-доржн. д. 38, кв. 4.
Те-хун, завкорсекцией, Корслободка, клуб РКСМ.
Евреинов, Алдр. Алдр., секретарь, Губбюро Детских Коммунистич. Групп **«Юные Пионеры»** (ЮП), Пушкинская, 8, кв. 2.
Цой Шену, Васл. Алекс., инстр. корсекции РКСМ, Ул. 1 Мая, 14, кв. 5.

ГОРРАЙКОМ РКСМ.

(Клуб бывш. О-во «Спорт»).

Григорьев, Ив. Васл., секретарь, Ключевая, 13.
Яриков, Михаил Степ., завполитпросвет, Ключевая, 13.
Смолин, Иннокент. Никол., завработой среди детей, Линевича, 16.

Райком об'единяет ячейки:

1. **Дальзавод,** секретарь **Чалый.**
2. **Печатники,** секр. **Алентьев.**
3. **Трампарк,** секр. **Вороной.**
4. **Водники,** секр. **Шуртыгин.**
5. **Комхоз,** секр. **Кудаковский.**
6. **Совработники,** секр. **Эстрович** Вален.
7. **Нарсвязь,** секр. **Толмачев.**
8. **Рабфак—ГДУ,** секр. **Гиро.**
9. **Дальрыбохота,** секр. **Андреев.**
10. **Чуркинская,** секр. **Большаков.**
11. **Русский остров,** секр. **Шиманчик.**
12. **Вечерний рабфак,** секр. **Рожнов.**
13. **ПЭТ,** секр. **Саморай.**
14. **24 пехотная школа,** секр. **Ветошкин.**
15. **Военморы,** секр. **Кокин.**
16. **Госпиталь,** секр. **Яценко.**

ПЕРВОРЕЧЕНСКИЙ РАЙКОМ РКСМ.

Багдасарьян, Семен, секрет., Ул. Мельникова, 80.
Пидорченко, Михаил Илиодор., завэкономработой, 5 Круговая, 5.
Слюссар, Ив. Корнильв., завполитпросвет, Светланская, 9, кв. 8.
Ли Коля, завработой среди детей, Вокзальная, 4.

Райком об'единяет ячейки.

1. **Деповская,** секр. **Новичков Д.**
2. **Фабзавучеников,** секр. **Синцов Н.**
3. **Мельничная (б. «РМТ»),** секретарь **Коробкин В.**
4. **Детская трудовая колония,** секр. **Стариков Н.**
5. **Строительная,** секр. **Куцев А.**
6. **Второреченская,** секр. **Бовтун.**
7. **Корпадрайон,** секр. **т. Хон Флавиан.**
8. **Ст. Океанская,** секр. **Балышев Д.**

ЭГЕРШЕЛЬДСКИЙ РАЙКОМ РКСМ.

Буткевич, Григ. Яков., секретарь, 1 Морская, 4.
Фаддеев, Владим., завработой среди детей, дом б. Переселенч. больн.

Райком об'единяет ячейки:

1. **Железнодорожная,** секр **Колодин,** К.
2. **Пристань-Эгершельдская.**
3. **Местрана,** секр. Золотарев И.
4. **Совпартшкольская.**
. **ЦУМТ,** секр. **Марков,** Ал.

Приморская Губернская Комиссия по улучшению жизни детей—Примгубдетком.

(Светланская, 44, тел. 15-59).

Николаев Никол. Ст., председат., Маньчжурская, 23, тел. служ. 15-59.
Кузнецов Ст. Георг., зам. председателя, Китайск., 23, тел. сл. 15—59.

Члены комиссии.

Венедиктов, Петр Серг., Пушкинск., 7, кв. 6.

Вейхман, Дав. Бор., гостиница «Централь».

Гаврилов, Конст. Петр., Китайская, 15, кв. 13.

Гладыш, Дм. Анд. (д-р), Ул. Лазо, 35, тел.: служ. 1—51, дом. 1—89.

Коновалов, Дм. Филип., Прим. Губ. отд. союза пищевкус.

Новицкая, Вален. Алдр., Посьетск., 21, кв. 15, тел. дом. 1—81.

Новоросов, Алндр. Никл., Светланск., 5, кв. 10, тел. служ. 3—18.

Судак, Як. Леонт., упр. Уссур. ж. д.

Евсеев Андр. Алексан., секретарь, Ул. Дзержинского, 32, тел. сл. 15-59.

Кларк, Ив. Степ., зав. рекламн. агент., Мальцевская, 17, кв. 6, тел. служ. 15—59.

Адарюков, Алдр. Як., бухг., Тигровая, 23.

Приморское Губернское Общество Друзей Воздушного Флота.

(ОДВФ).

(Светланская, 47).

Президиум Совета:

Пшеницын, К. Ф., председатель.

Гамарник, Я. Б.—тов. председателя.

Кожанов—тоже

Варман, А. М.—секретарь.

Оргсекция:

Зорин. Д. Ф.—председатель секции.

Карпенко, А. М.—заместитель предсекции.

Члены секции:

Трофимов Д. П., Батис Э. И., Насонов Н. М., Шишлянников, Горихин Н. И., Лавриненко—секретарь.

Агитсекция:

Пашкевич, И. В.,—предсекции.

Члены секции:

Т.т. Вейхман, Корольков, Филип, Настусевич, Гладышев, Лиеншен, Батис.

Финсекция:

Скосырев—предсекции.

Члены секции:

Майофис, Охромец, Левин.

Военсекция:

Т. Пашковский—предсекции.

Члены секции:

Покровский, Шестаков, Кусин, Гладышев, Настусевич, Разинцев, Родкевич.

УПРАВЛЕНИЕ УПОЛНОМОЧЕННОГО РОСС. ОБ-ВА КРАСНОГО КРЕСТА В ПРИМОРСК. РАЙОНЕ (РОКК).

(Пушкинск., 37, тел. 5—25).

Николаев, Никл. Степ., уполномоч., Маньчжурск., 23, сл. тел. 15—59.

Короневский, Лев Аарон., зам. уполномоч., Пушкинск., 35, кв. 3.

Пирсон, Георг. Георг., бухгалтер, Грибоедовск., 75.

Склады РОКК.

Чечулин, Никл. Як., заведыв. складом, Партизанск. пр., 55.

Столовая РОКК.

Василевский, Конст. Сав., заведывающ., Светланск., 75.

Стамбулова, Лидия Дм., кассирша, Пушкинск., 22, кв. 5.

Приморский Губернский Совет Профессиональных союзов.

(Светланская, 59, тел. 5—12).

Президиум

Трофимов, Дм. Петр., председатель.

Члены.

Андронов, Александр Яков.

Гибшер, Ром. Викт.

Пелекзирн, Рейнг. Тенис.

Третьяков, Фед. Михайл.

Зорин, Дмитр. Фед.

Мартынов, Андр. Троф.

Трофимов Дм. Петр., председатель, Светланская, 59, кв. 5.

Пелекзирн Рейнгольд Тенисов., замест. пред., Пушкинская, 12.

Петров Иннок. Прок., зав. орган. отд., Светланская, 12.

Преображенцев Серг. Алексан., зав. тарифно-экономич. отд., Ключевая, 6, тел. 5-12.

Филин Пав. Ив., зав. культ. отд., Светланская, 59.

Марега Ст. Наум., техническ. секретарь, Светланская, 39, кв. 6.

Ловцов Никол. Александр., бухгалтер, Семеновская, 31/5.

Приморская Губернская Комиссия по улучшению жизни детей.

Председат. Дальдеткомиссии,
К. Я. Лукс.

Председатель Примгубдеткомиссии,
Н. С. Николаев.

Зампред Примгубдеткомиссии,
С. Г. Кузнецов.

Правления Приморских Губернских Отделов Союзов.

ВСЕРОССИЙСК. ПРОФЕССИОНАЛЬНОГО СОЮЗА СОВЕТСКИХ РАБОТНИКОВ.

(Пушкинская, 25, тел .14—01).

Суслов Михл. Степ., председ., Ул. Лазо, 8, сл. тел. 14-01.
Часовитин Александр Алекс., секретарь, Щедринская, 14, сл. тел. 14-01.
Башталенц Болесл. Франц., казнач., Ул. Вс. Сибирцева, 3.

Члены правления.

Преображенцев Серг. Александ., Ключевая, 6, тел. 5-12.
Романский Анат. Бониф., Дом Лишения Свободы, тел. 3-45.
Горсткин, Алекс. Алекс., Светланск., 14, (Губсоюз), тел. 1-91.
Анцелевич Александр Алекс., заведыв. культурным отд., Пушкинская, 25, тел. 10-99.
Павлов Сем. Ив., член ревизион. ком. и зав. библиотекой, Мещанская, 12, тел. 6-15.
Зыков Сем. Ив., член ревизионной ком. и зав. курсами ликвид. неграмотности, уг. Славянск. и Абрекск.; тел. 13-46.

ВСЕРОССИЙСКОГО СОЮЗА РАБОЧИХ ВОДНОГО ТРАНСПОРТА (РАЙКОМВОДА).

(Светланская, 52; тел. 2-54).

Хмелев Гавр. Ром., председатель, Корейская, 17/35; тел. 10-97.
Летунович Григ. Викт., тов. председ.
Кулинич Иосиф Фом., секретарь.
Старцев Петр Вал., инспектор труда.
Кожанов Мих. Тих., инструктор по культработе.

ВСЕМЕДИКОСАНТРУД (ВМСТ).

(Светланская, б. «Почин»; тел. 13-39).

Президиум правления.

Ловыгин Алекс. Георг., председат. союза, Алексеевская, 4; тел. 13-39.
Евстифеев, Петр Александр., тов. предс., Горбольница, тел. 1-14.
Шохор Иос. Адальб., секретарь, Маркеловский, 10; тел. 5-93.
Радзинская Мария Мих., казначей, Посьетская, 34.

ГОРНОРАБОЧИХ (ПОДРАЙКОМГОРН).

(Светланская, 57, тел. 13—45).

Марточков Андр. Троф., пред., Мальцевская, 19.
Стуков Иннок. Витл., чл. правления и секретарь, ул. Всев. Сибирцева, 59.
Петкевич Никл. Игн., чл. правления, Китайская, 26.

КОЖЕВНИКОВ.

(Светланская, 59).

Которов Ив. Никол., председ., Мальцевская, 14.
Мартынюк Мих. Марк., тов. председ., 2-я Речка, кож. завод Черемисова.
Великий Александр Моис., член правления, 2-я Речка, кож. завод Черемисова.
Овчинников Арт. Сем., член правления, 2-я Речка, кож. зав. Черемисова.
Романов Ив. Куз., член-секретарь, Ул. Лазо, 15.
Морозов Васил. Лавр., пред. ревизион. комиссии, Ключевая, 7, кв. 11.

СОЮЗА РАБОТНИКОВ КОММУНАЛЬНОГО ХОЗЯЙСТВА (РКХ).

(Светланск., 57; тел. 7—50).

Павлов, Григ. Демент., председ., Ул. 25 Октября, 23, кв. 9.
Ермолаев, Г. Е., секретарь, Ул. 25 Октября, 23, кв. 9.

Члены правления.

Мерзлюк, К. Ф., зампред. и казначей, Мальцевск., 15; сл. тел. 2—05.
Бащенко, Д. И., завкультотделом, контора базаров, Семен. базар; сл. тел. 2—05.
Ефремов, С. А., Светланск., 69, кв. 41.
Калетин, И. А., 4 Матросск., 26.

ВСЕРОССИЙСКОГО СОЮЗА РАБОЧИХ МЕТАЛЛИСТОВ (В. С. Р. М.).

(Шефнеровская, 4; тел. 2—90).

Никифоров Никол. Игн., председ., Заводская, 1, кв. 40.
Скворцов-Токаринин Тих. Федот., секретарь, Комаровская, 27, кв. 1.
Лабуз, Куз. Елис. казначей, Маньчжурская, 14, кв. 2.

НАРОДНОГО ПИТАНИЯ И ОБЩЕЖИТИЯ (НАРПИТАНИЯ).

(Светланская, 57; тел. 14—30).

Васильев Порф. Васил., председатель, Ул. Дзержинского, 35, кв. 3.
Монакин Корн. Пим., зам. предс., Пушкинская, 37.
Оганесов Георгий Ив., секретарь, Ул. 25-го Октября, 47.

РАБОТНИКОВ ПИЩЕВКУСОВОЙ ПРОМЫШЛЕННОСТИ (СОПИЩЕВКУС).

(Светланская, 57; тел. 14—80).

Панюшкин Иос. Александр., председ., Грибоедовская, 66.
Коноплалов Дм. Филар., секретарь, Ключевая, 7.
Киселев Мих. Васил., казначей, Тунгузская, 3.
Соколов Анат. Никол., бухгалтер и делопроизводитель, Улица Достоевского, 11.

ВСЕРОССИЙСКОГО СОЮЗА РАБОТНИКОВ ПОЛИГРАФИЧЕСКОГО ПРОИЗВОДСТВА

(Светланская, 57, Дом Союзов).

Гущин, Никл. Алексан., председат., Пушкинская, 25.
Ковнер, Я. Меер., зам. председателя, Светланская.

Члены правления:

Нечипоренко, Емл. Ст., секретарь, Грибоедовская, 25.
Дунаев, Як. Сем., Мельцевск., 12.
Алентьев, Ив. Ив., Абрекская, 11.
Драгун, Серг. Триф., Комаровск., 49.
Горелов, Васл. Кир., Абрекская, 22.

ПРИМОРСКОГО ГУБЕРНСКОГО ОТДЕЛА СОЮЗА РАБОТНИКОВ ИСКУССТВА (РАБИС).

(Светланск., 57, дом Союзов; тел. 3—20).

Коновалов, Павл. Васл., председ., Светланская, 2, кв. 3.
Радин, Мануил Яков., секретарь, Светланская, 7, кв. 8.

Члены правления.

Босич, Влдм. Михл., завкультотд., Ул. Лазо, 7.
Мионичинский, Михл. Влдм., завсекцией, Б. Т. Рабиса, 2 Матросс. 12, кв. 1.
Утешинский, Влдм. Петр., зав. ОТЭ, 2 Морская, 3, кв. 6.
Горев, Анат. Алдр., казначей, гостин. «Золотой Рог», комн. 59; тел. 11-13.
Жуганов, Васл. Ульян., театр «Золотой Рог»; тел. 2—30.
Комаровская, Фдра Владм., Пушкинск., 69, кв. 3.
Ланин, Осип Григ., Светланск., 7, кв. 4; тел. 7—25.

РАБОТНИКОВ ПРОСВЕЩЕНИЯ (СОРАПРОС)

(Светланск., 57; тел. 12—57).

Шевцов, Никл. Степ., председатель, Лазаревск., 21, кв. 1.
Иванов, Алекс. Тим., секретарь, Сретенск., 38, кв. 3.
Рожок, Михл. Гавр., казначей, Алексеевская, 4, кв. 4.
Киденко, Ив. Никол., бухгалтер, Пушкинск., 85, кв. 4.
Висягин, Никл. Ив., пом. завед. культурным отделом, Нефтесиндикат.
Гомонова, Прасковья Ром., машинистка, Комаровск., 49-а, кв. 1.

СОЮЗА СВЯЗИ

(Светланск., 39; тел. 13—43).

Чистовский, Бор. Алекс., председатель, Китайск. ул., зд. телеграфа; тел. сл. 13—43.
Мешков, Никл. Федр., секретарь, Светланская, 41.
Романов, Конст. Еф., председ. клуба связи.
Леплянин, Викт. Ив., завед. клубом.

ВСЕРОССИЙСКОГО СОЮЗА СТРОИТЕЛЬНЫХ РАБОЧИХ.

(Суйфунск., 13).

Федоров, Никл. Конст., председатель, Суйфунская, 13.
Попов, Михл. Васл., секретарь, Суйфунская, 13.
(Остальные союзы сведений не представили).

Государственные тресты, синдикаты и пр.

ПРАВЛЕНИЕ И ГЛАВНАЯ КОНТОРА ГОСУДАРСТВЕННОГО ЛЕСОПРОМЫШЛЕННОГО ТРЕСТА «ДАЛЬЛЕС».

(Светланская, 44; тел. 3—16).

Правление.

Анисимов, Васл. Анис., председ., правления, Светланск., 44, кв. 4.

Народным Комиссариатам Автономных Республик, уполномоченным наркоматов Р.С.Ф.С.Р., заведывающим областными и губернскими отделами.

Всероссийский Центральный Исполнительный Комитет своим постановлением об организации особой полномочной Комиссии по улучшению жизни детей, указал на заботы о детях, как на задачу первоочередной важности, к полному разрешению которой должно быть привлечено возможно больше сил. Дети Советской Пролетарской страны должны быть поставлены в наилучшие условия жизни.

Экономическое положение Р.С.Ф.С.Р. в настоящий момент позволяет приступить к конкретным и особо энергичным мерам по изысканию средств на дело помощи беспризорным детям.

Деткомиссия ВЦИК, стремясь к максимальному извлечению денежных средств, организует массовое распространение своих изданий и благотворительных марок. Для успеха мероприятий Деткомиссии ВЦИК и для достижения наилучших результатов таковой, необходимо полное содействие всех Государственных Учреждений.

В виду этого Наркоматы Р.С.Ф.С.Р. предлагают всем подведомственным им органам и должностным лицам оказывать Уполномоченным и сотрудникам Деткомиссии самое деятельное содействие, как в деле распространения изданий, так и вообще во всех мероприятиях по увеличению материальных рессурсов ее для оказания помощи больным и беспризорным детям.

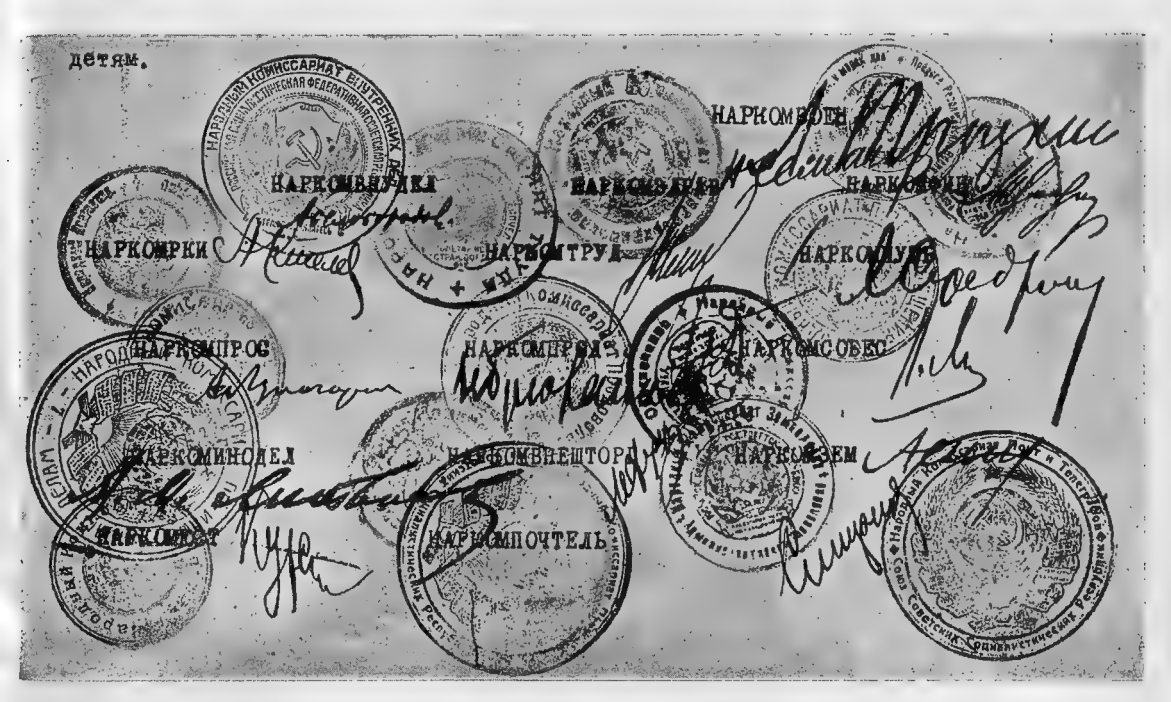

Черненко, Ив. Ос., замест. предс., Светланск., 44, кв. 4.
Крокос, Пав. Ив., член правления, Бородинск., 33.

Главная контора.

Гудим-Левкович, Евг. Алдр., заведывающий общим отделом, Китайск., 13, кв. 16.
Дронов, Ив. Ив., завед. торг. отд., Корейская, 19.
Лаврентьев, Тих. Як., гл. бухгалтер, завед. фин.-счет. отд., Абрекская, 14, кв. 2.
Поликарпов, Никл. Ал., зав. трансп. отд., Тигровая, 8, кв. 1.
Сергиевский, Никл. Ив., завед. производств. отд., Китайск., 22, кв. 7.

ПРЕДСТАВИТЕЛЬСТВО ГОСУДАРСТВЕННОГО ТРЕСТА РЕЗИНОВОЙ ПРОМЫШЛЕН. «РЕЗИНОТРЕСТ» НА Д. В.

(Правление Москва, Маросейка, 12).

(Светланск., гостиница «Версаль»; тел. 87).

Морозов-Ростовский, Серг. Матв., уполномоченный на Д. В. правления «Резинотрест», гостиница «Версаль», № 36; тел. 87.

ВСЕРОССИЙСКИЙ НЕФТЯНОЙ СИНДИКАТ, («НЕФТЕСИНДИКАТ»).

(Ул. 1-го Мая, д. № 14, кв. 3; тел. 2—17).

Пинес, Григ. Ион., управл., Ул. 1-го Мая, 14, тел. 2—17.
Мухачев, Ив. Алдр., помощн. управл., Сухановск., 17.
Новиков, Михл. Андр., инспектор правления, Ул. Линевича, 14.
Шмулевич, Як. Иос., инспектор Д.-В. к-ры. Ул. 1-го Мая, тел. 2—12.
Ландер, Петр Евс., зав. торг. отд., Ул. 1-го Мая, 14.
Чирков, Алдр. Артм., гл. бухгалтер, Первая Речка, нефтесклад.
Малых, Петр Петр., юрисконсульт, 2-ая Портовая, 32, тел. 1—04.
Дубиовский, Григ. Макс., завед. хоз. частью. 1-я Морская, 10.
Лукьянов, Ерем. Серг., помощн. бухгалтера, Китайск., 27.

ДАЛЬНЕВОСТОЧНАЯ КОНТОРА УРАЛЬСКОГО ГОРНОЗАВОДСКОГО СИНДИКАТА «УРАЛМЕТ».

(Светланская, 55, кв. 18, тел. 7—77).

Ермилов, Алдр. Васл., инженер, уполномоч. правления Синдиката «Уралмет», Светлан., 55, кв. 18; тел. 7—77.

ВСЕРОССИЙСКИЙ ТЕКСТИЛЬН. СИНДИКАТ.

(Светланская, 59; тел.).

Опарин, Нкл. Арс., упр. (адрес не сообщен).

ДАЛЬНЕВОСТОЧНАЯ ЭКСПОРТНО-ИМПОРТНАЯ ТОРГОВАЯ КОНТОРА «ДАЛЬВНЕШТОРГА».

(«ДАЛЬГОСТОРГ»).

(Пекинская, 29; тел. 14—53).

Левин, Алдр, Моис., уполномоч. Наркомвнешторга и уполномоч. Госторга на Д. В., Пекинск., 29; тел. 12—50.
Дистлер, Алдр. Григ., директор-распорядит. Дальгосторга, Светланск., 59; тел. 14—75.
Поляков, Эмм. Харит., управл. делами Дальгостора, Пекин., 29; тел. 12—50.
Сухоруков, Ант. Фом., гл. бухгалт., Ул. 1-го Мая, 7; сл. тел. 14—53.
Иванов, Петр Фил., управляющий транспортно-материальн. отделом, Улица 1-го Мая, 7; тел. 4—64.
Гачегиладзе, Арчел Дм., Вр. и. д. управляющ. статистическо - экономич. отделом, Лазаревская, 16; сл. тел. 14—53.

ПРИМОРСКАЯ ГУБЕРНСКАЯ КОНТОРА «ДАЛЬТОРГА».

(Угол Китайск. и Пекинск.; тел. 8—67).

Чебоксаров, Никл. Никл., управляющий конторой, Китайская, 13; тел. 8—67.
Аппенянский, Ив. Ив., завед. оперативн. отделом, Пушкинск., 51.
Карбонье, Никл. Никл., юрисконсульт и секретарь Дальторга, Набережная, 14, кв. 2.
Ласкина, Догмара Фридр., делопроизводитель, Посьетская, 21, кв. 9.
Герцфельд, Пав. Карл., старш. торг. агент.—1-я Морск., номера «Львов»; тел. 3—70.
Лемин, Евг. Петр., бухгалтер, Посьетская, 21, кв. 7.
Денисов, М. Г., заведыв. магазином «Дальторга», Светланск., д. Чернего; тел. 3—96.

ВЛАДИВОСТОКСКОЕ ОТДЕЛЕНИЕ АКЦ. О-ВА «КНИЖНОЕ ДЕЛО», (б. «ГОСКНИГА»).

(Светланск., 43; тел. 3—64).

Костин, Михл. Куз., управл., Седанка, д. 2—31; тел. сл. 3—64.

Ковнер, Як. Меер., зам. управл., Светланская, 50, кв. 6; тел. 5—48.
Леве, Людвиг Иос., завед. торг. отд., Дзержинск., 43.
Кошкин, Евг. Ив., бухгалт., Ул. Жертв Революции, 6; тел. сл. 3—64.
Ильин, Вас. Ал., пом. бухгалт., ст. Океанская, 1 ул., д. Штинек.
Ежов, Андр. Ив., старш. счетов., 2-ая Портовая, 27, кв. 6.
Комаров, Вяч. Васл., коммерч. корреспонд., Седанка, д. 96.
Девин, Петр Иос., библиограф-каталог-издат., Мальцевск., 10, кв. 3.
Николаев, Дм. Памф., казначей, завхоз, Щедринск., 14.
Пантелеев, Ник. Петр., сотрудн. по изд. части, Ул. Всев. Сибирц., 9, кв. 1.
Николаева, Алдра Зосим., заведыв. магазином, Светланск., 41, кв. 1.
Перес, Леон. Серг., зам. и завед. книжн. отд., Суйфунск., 34.

ТОВАРИЩЕСТВО «ПРИМОРСКОЕ КИНО-ДЕЛО».

(Светланская, 16, тел. 15—29).

Корягин, Михл. Никл., член правления Т-ва «Кино-дело», Светланская, 16, тел. 15—29.
Афанасьев, Серг. Ив., тоже.
Иванов, Георг. Михл., завед. фильмотекой, Мальцевская, 9, кв. 4.
Экгардт, Васил. Юл., казначей, Пушкинская, 81.
Матерман-Ивангородская, Анна Як., секретарь, Светланская, 41, тел. 7—71.
Филиппов, Ив. Тарас. механик, Вс. Сибирцева, 63.
Кравченко, Васл. Григ., рассыльный, Светланская, 89.

ПРИМОРСКОЕ ОТДЕЛЕНИЕ ВСЕРОССИЙСК. ГОСУДАРСТВЕННОЙ СТРОИТЕЛЬНОЙ КОНТОРЫ «ГОСТРОЙ».

(Суйфунская, 13, тел. 14—84).

Тюрин, Ив. Георг., заведыв., Ул. 1-го Мая, 22, кв. 4.
Торин, Гавр. Готфр., помощн. заведыв., Светланск., 113, кв. 14.
Тодоров, Пав. Васл., управл. делами, Ул. 1-го Мая, 22, кв. 4.
Дефье, Вяч. Васл., краевой произв. раб., Ул. 25 Октября, 20, кв. 1.
Колотовкин, Михл. Влдм., заведыв. технич. п/отд. уг. Китайской и Уткина.
Дюбург, Пав. Авг., юрисконсульт, Ул. Дзержинского, 40, кв. 1.
Рассоха, Кас. Сем., секретарь, рабочкома, 7-ая Рабоч., 57.
Заславский, Алдр. Алкс., бухгалт., Светланск., 50, кв. 11.
Ким, Влдм. Ив., счетовод, Китайская, 75, кв. 7.
Коршунов, Андр. Дм., казначей, Кирпичн., 17, (Энерг. сл.).
Попов, Леонд. Григ., конторщик, Вторая Речка, Разумовск., 12.

Техники.

Баранов, Алдр. Серг., Державинск., 10.
Куликов, Влдм. Никл., Ул. Буссе, 1/37.
Рязанцев, Никл. Федр., Седанка, 24 уч.
Моисеев, Арс. Сав., Ул. Всев. Сибирцева, 70.
Торин, Пав. Як., табельщик, Светланск., 113, кв. 14.

Кооперативы.

Всероссийский Союз Потребительских Обществ.

(ЦЕНТРОСОЮЗ).

(Светланск., 14; тел. № 13—46).

Охромец, Анан. Тар., управляющий, Светланск., 14; тел. сл.—14—33, кв. 33.
Никитин, Андр. Алекс., секретарь, Набережная, 10.
Кощинский, Владм. Никл., завед. рыбн. отд., Светланск., 14.
Береговой, Бор. Ив., зав. торг. отд., Сад-Город, уч. № 363; сл. тел. 13—46.
Федорович, Алексан. Павл., зав. сырьев. отд., Светланск., 14.
Чернявский, Пав. Федр., юрисконсульт, Пушкинск., 16, тел. 1—44.
Коровин, Серг. Конст., гл. бухгалтер, Светланск., 14.
Корнилов, Дм. Петр., ст. счетовод,—Ул. Лазо, 8, кв. 9.
Песчаный, Пав. Ив., кассир, Линейная, Стрелк. пер., 6.
Сохин, Алекс. Ив., зав. складом, Верхне-Фонтан., 306, кв. 8.

Губернский Союз рабочих и крестьянских кооперативов

(ГУБСОЮЗ).

(Светланск., 14; тел. 1—91).

I. ПРАВЛЕНИЕ ГУБСОЮЗА.

Горсткин, Ал. Ал., председ. правл., завед. общим фин.-счетн. отд., Суйфунск., 31, кв. 3; тел. служ.—97, дом. 12-18.
Элец, Вяч. Михл., замест. председ., заведыв. сел.-хоз. и кред. отд., Посьетская, д. Центросоюза, кв. 13; тел. служ. 12—34, кв. 2—42.

Приморская Губернская Комиссия по улучшению жизни детей.

Детское гнездышко.

Детские ясли имени тов. Калинина (г. Хабаровск).

За обедом.

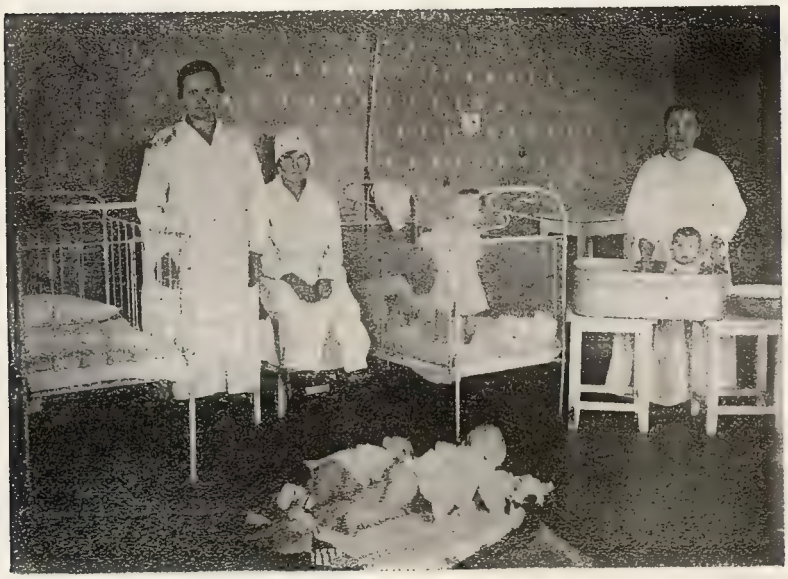

Комната грудных детей.

Трофименко, Прох. Троф., член правл., зав. торг. отд., Светланск., 7, кв. 11; телефон 3—97.

Кугаевский, Георг. Иос., член правления, завед. промышлен. отд., Набережн., 10. кв. 1.

II. ГЛАВНАЯ КОНТОРА «ГУБСОЮЗА».

1) Финансово-счетный отдел.

Малюшицкий, Григ. Людв., завед. фин.-счетн. от., Светланск., 113, кв. 1; сл. телеф. 1—91.

Фогель, Ив. Ив., гл. бухгалтер, Светланская, 8, кв. 1; сл. тел. 1—91.

2) Торговый отдел.

Кисляков, Васл. Михл., заведыв. торгов. операциями, Содомск. пер., 7, кв. 1; служ. тел. 3—97.

Гендлин, Евг. Ис., завед. сырьевыми операциями, Набережная, 20; служ. тел. 3—97.

3) Сельско-хозяйственный и кредитный отдел.

Бек, Фед., Серг., помощн. завед. сельскохоз. и кред. отделом, Никифоровская, 7, кв. 2; сл. тел. 12—34.

Студенцов, Ром. Павл., заведыв. кредитн. подотделом, Ул. Вс. Сибирцева, 14, кв. 2; сл. тел. 12—34.

4) Организационно-инструкторский отдел.

Гаврилов, Конст. Петр., и. д. завед. отд., Китайск., 15, кв. 13; сл. тел. 12—34.

5) Промышленный отдел.

Кочетков, Дм. Андр., консультант по лесному делу, Суйфунск., 38 кв. 2; сл. тел. 12—34.

6) Общий отдел.

Белкин, Серг. Ив., секретарь правления, Мальцевск., 17, кв. 5; сл. тел. 12—34.

7) Ревизионная комиссия.

Коносов, Ал. Ал., председатель ревизионной комиссии, 2-ая Портовая, 5.

Шульженко, Михл. Троф., член ревиз. комиссии, 2-ая Портовая, 5; сл. тел. 12—34.

ЦЕНТРАЛЬНЫЕ СКЛАДЫ ГЛАВНОЙ КОНТОРЫ.

Смольянинов, Георг. Андр., заведыв. складом № 1, уг. Светланск. и Выездной; тел. 12—44.

Минеев, Михл. Фед., заведыв. складом № 2, Верхне-Комаровск., д. Пальчевской; тел. 13—01.

ПРИМОРСКИЙ РАЙОННЫЙ ОТДЕЛ ВОЕННО - КООПЕРАТИВНОГО УПРАВЛЕНИЯ ДАЛЬНЕГО ВОСТОКА (ПримРОВКУДВ).

(Светланская, 14, кв. 5; тел. 1-10 и 14-77).

Репин, Ив. Степ., председ. пр-ния, завторг-отделом.

Члены правления.

Федоров, Конст. Георг., завфинсчетотделом.

Петров, Алдр. Никл., секретарь, заворг-инструкторским отделом.

Демин, Васл. Степ., предревизкомиссии.

Алексеев, Абр. Георг., чл. ревиз. комиссии.

Борисов, Бор. Михл., тоже, адреса не сообщены.

СИБСЕЛЬСКОСОЮЗ.

(Светланск., 5, кв. 2; тел. 9—22).

Королев, Як. Никл., зав. конторой, Павловская, 1, кв. 4; тел. 1—56.

Гридин, Ив. Макс., довер., Посьетская, 10, кв. 2.

Головинский, Влдм. Дм., бухгалтер, Абрекская, 7, кв. 1.

Иванов, Серг. Як., зав. хозяйств., Суйфунская, 20, кв. 1.

ЦЕНТРАЛЬНЫЙ РАБОЧИЙ КООПЕРАТИВ.

(Светланская, 14; тел. 15—47).

Коносов, Ал. Ал., председ. правления, 2-ая Портовая, 5.

Гущин, Никл. Алндр., замест. пред. Пушкинская, 25; тел. 13—80.

Юдин, Дан. Павл., член правления, Линейная, 35.

Легздин, Ив. Ив., член правления, Мальцевская, 15.

КООПЕРАТИВ СЛУЖАЩИХ УССУР. ЖЕЛ. ДОР. (УСТПО).

(Светланская, 14; тел. 13—83).

Семенов, Дмитр. Семен., (адрес не сообщен).

Научно-просветительные и другие учреждения.

ОБЩЕСТВО ИЗУЧЕНИЯ АМУРСКОГО КРАЯ.

(Сведения не сообщены).

ВСЕРОССИЙСКАЯ НАУЧНАЯ АССОЦИАЦИЯ ВОСТОКОВЕДЕНИЯ ВНАВ.

(При ГДУ, Пушкинская, 10, тел. 3—46).

(Сведения не сообщены).

ОБЩЕСТВО ВРАЧЕЙ ЮЖНО-УССУРИЙСКОГО КРАЯ ПРИМОРСКОЙ ГУБ.

(Посьетская, 39, телеф. 1—30).

Пчелкин, Н. А., президент,—Светланск., 59, телеф. 11—49.

Остряков А. П., вице-през.,—Пушкинская, 51, кв. 3.

Спасский, С. С., казначей,—Светланская, 8, кв. 5.

Попов, П. С., секрет.,—1 Морская, 11, телефон 2—68.

Тамм, А. А., секрет.,—Бородинск., 31, кв. 2.

Осиновский, С. М., библиотекарь.

СОВЕТ ФИЗИЧЕСКОЙ КУЛЬТУРЫ.

(Светланская, зд. б. Морского Штаба).

Гамарник, Я., председатель.

Кусин, Э. И., (военком), заместитель председателя, уг. 1-ой Морской и 25 Октября; тел. 1—69.

Корольков, (завгубоно), член совета.
Анищенко, (завгубздрав), член совета.

Карпенко, (нач. Г.П.У.), тоже.

Третьяков, (ав. ГОТ), тоже.

Пшеницын, (Губком Р.К.П.), тоже.

Насонов, (Р.К.С.М.), тоже.

Трофимов, (Губпрофсовет), тоже.

ПАСТЕРОВСКАЯ СТАНЦИЯ.

(Посьетская, 39, тел. 1—30).

Петров, Викт. Дан., заведыв. врач, Посьетская, 39, тел. 1—30.

Соболева, Авг. Львов., врач, делопр., — Посьетская, 39.

ХИМИКО-БАКТЕРИОЛОГИЧЕСКАЯ ЛАБОРАТОРИЯ.

(Посьетская, 39, тел. 1—30).

Петров, Викт. Дан., врач, заведывающ.,— Посьетская, 39.

Осиновский, Сем. Матв., врач лаборант, — Крестов. гора, с. д.

Трипольская, Евл. Ив., врач, лаборант, — Крестов. года, с. д.

Максимова, Евг. Адольф., врач, лаборант, —Посьетская, 39.

Музеи.

О-ВА ИЗУЧЕНИЯ АМУРСК. КРАЯ.

(Ул. 1-го Мая, 6, открыт ежедневно).

ПЕДАГОГИЧЕСКИЙ.

(Губоно),—Пекинская, 18, тел. 15—95.

Пресса.

«БЮЛЛЕТЕНЬ ТОВАРНОЙ БИРЖИ».

(Еженедельн. орган ВТБ, Светланск., 10, телеф. 8—63).

Майофис, А. Г., редакт. Ул. 25 Октября, Дальбанк.

«ВЛАДИВО-НИППО».

(На японск. яз., Ул. 25 Окт., 44, тел. 6-39).

Изуми, редакт., — Маркеловский пер., 12, кв. 9, тел. 15—98.

«ИЗВЕСТИЯ ГУБИСПОЛКОМА».

(Еженедельн. офиц. орг., Светланская, 47, телеф. 3—13).

(Сведения не сообщены).

«ИЗВЕСТИЯ О-ВА ВРАЧЕЙ УССУРИЙСКОГО КРАЯ».

(Посьетская, 39, тел. 1—30).
(Журнал вых. отд. вып. в 2 печ. листа).

Редакторы:

Остряков, Алдр. Павл., — Пушкинская, 51, кв. 3.

Спасский, Серг. Серг., Светланская, 8, кв. 5.

«КРАСНОЕ ЗНАМЯ».

(Еженед. орг. Губкома РКП, Светланск., 43, телеф. 77).

Новицкий, Никл. Конст., ответ. редакт., Посьетская, 21, кв. 15, тел. 1—81.

Гончар, Григ. Васл., секрет., В. Сибирцева, 14, кв. 1, тел. 7—21.

Гурман, Моис. Лаз., упр. делами издат., Светланская, 50.

Дунаев Я. С., зав. тип. издат., — Светланская, 43.

Гуськов, Ив. Андр., бухгалтер, — Достоевская, 10.

Костарев-Туманов, Никл. Конст., завед. отд. рабочей жизни, Ул. Суханова, 11, кв. 4; тел. 4—90.

Путиенко, Алдр. Тимоф., предс. фабзавкома, м. Чуркин.

«КРАСНЫЙ МОЛОДНЯК».

(Орган Губкома РКСМ, — Светланская, 47; телеф. 7—73).

Всйхман, Дав. Бор., редакт., Дом Советов, (б. гост. «Централь»), ком. 20; тел. 60.

Алентьев, Ив. Ив., секрет. и завконторой, Абрекская, 5, кв. 1.

«НОВЫЙ ДАЛЬНИЙ ВОСТОК».

(Орган ВНАВ,—Пушкин., 10; тел. 3—46).

(Сведения не сообщены).

«ПРИМОРСКИЙ КРЕСТЬЯНИН».

(Сведения не сообщены).

«ПРИМОРСКИЙ РАБОЧИЙ».

(Орган Губпрофсовета, — Светланск., 59; тел. 5—12).

Филин, П. И., редакт.

«УЧЕНЫЕ ЗАПИСКИ ГДУ».

Редиздат ГДУ

(Пушкинск., 10, тел. 3—46).

Огородников, Влдм. Ив., (проф. ректор. ГДУ), председат., Пушкинск., 10; тел. 12—41. Заведывающ. научно-учебн. частью (вакансия).

Аносов, Сем. Дав., чл. пр-ия ГДУ, здан. Торгпорта; тел. 9—44.

Канаш, Алдр. Михл., секретарь, Мальцевская, 17.

«ЭКОНОМИЧЕСКАЯ ЖИЗНЬ ПРИМОРЬЯ».

(Изд. Примгубэкосо, — Светланская, 47; тел. 8—92).

Редакционная коллегия:

Гамарник, Я., предгубисполкома.
Чебоксаров, Н., упр. конторой Дальторга.
Ласкин, В., чл. президиума Губплана.

От Редакции:

Перечень газет и журналов, издающихся в пределах СССР, см. отд. IV (в конце).

«ЧЖУАН-ХУА-ШАН-БАО».

(На кит. языке, Ул. 25 Октября, 27).

(Сведения не сообщены).

Клубы.

Профсоюзов.

Гормилиции, — Алеутская, 27; тел. 8—84.

Губздрава (Всемедикосантруд), — Светланская, б. «Почин».

«Единения Трудящихся», — М. Чуркин, Угольная площадь.

Железнодорожников, — 1-ая Речка.

Имени Воровского (Совработников), — Пушкинская, 25, тел. 10—80.

Имени Дзержинского, — Светланск., 61.

Имени К. Маркса (Рабочей молодежи), — Светланская, 55.

Имени Ленина (Партклуб), — Светланская, 46.

Имени Либкнехта (корейских комсомолов), —Амурская, 13.

Интернациональный клуб моряков, — Светланская, 52.

Красноармейцев и рабочих, — Партизанский пр., 16.

Металлистов, — Шефнеровск. казармы.

Народный Дом, — Невельская, 10.

Почтовиков «Связник», Светланск., 39.

Работников Комхоза, — Светланск., 54.

Работников трамвая, — Светланская, угол Луговой.

Союза грузчиков, (Местрана), —Эгершельд, В.-Портовая.

Труд. Мельн. Русско-Муком. Т-ва, — Народный пр.

Государственная Техно-Химическая Лаборатория

★

Фаб. № 1916 мар.

„ИДЕАЛ“

Г. Никольск-Уссурийский. Телефон 92. Улица Кости Суханова, 17.

ПРЕДЛАГАЕТ:

МЫЛА

Туалетные:

Прозрачное
Борно-тимоловое
Глицериновое
Ланолиновое
Английское
Вазелиновое
Семейное
Цветочное
Детское
Яичное
Конек.

Простые:

Ядровое
Полуядровое
Мраморное
Клеевое
Белое.

Медицинские:

Дегтярное
Серно-дегтярное
Карболовое
Сулемовое.

ПАРФЮМЕРИЮ

Все фабрикаты высокого качества.

Принимаются заказы.

Одеколоны:

„Одор ди Фимина“
Цветочный, тройной.

ПУДРА разн. цветов
Борный вазелин
Масло репейное
Зубной элексир

Вежеталь
Бреолин
Калодерма
Кремы для лица

Пен-экспелер.

КРЕМ для ОБУВИ. — КОЛЕСНАЯ МАЗЬ.

Изготовление из лучших материалов без примеси вредных веществ.

ПРЕЙС-КУРАНТЫ ВЫСЫЛАЮТСЯ ПО ТРЕБОВАНИЮ.

Акционерное Общество

„КНИЖНОЕ ДЕЛО“

УЧРЕДИТЕЛИ:

Дальоно, Дальбанк ДБ—ВЦСПС.

Правление в Чите.

Агентство в Москве.

Отделения:

в Благовещенске,
Владивостоке, Чите и Иркутске.

Магазины:

в Верхнеудинске, Хабаровске
и Никольске-Уссурийском.

Владивостокское Отделение.

ЛЕНИНСКАЯ, 43.
Телефоны: конторы—3-64, магазина—5-38, склада—12-06.

Книжный и писчебумажный магазин.

Оптовый склад.
Издательство.

Торговый Дом Бринер и К°

ВО ВЛАДИВОСТОКЕ.

Фирма существует с 1880 г. — Адрес для телеграмм: „Бринер".

Агентства Европейских и Американских судоходных линий: Регулярный морской транспорт экспортных грузов из Владивостока в главные порты Азии, Европы и Америки. Фрахтование тоннажа частично и полностью.

Очистка транзитных грузов и переотправка таковых в Маньчжурию.

Очистка грузов от пошлин, выгрузка, погрузка, хранение.

Местное морское грузовое и пассажирское сообщение.

Судоремонтная мастерская и верфь: Постройка моторных и паровых судов для каботажного плавания, шхун, яхт, катеров и ремонт таковых. Под'ем судов на эллинг для очистки, ремонта и окраски.

Агентства Британских и Американских машиностроительных заводов:

Кертинг и Шютте, Филадельфия (пародутьевые аппараты для топок, приспособления для экономического сжигания угля).
Копус Инженерная Компания, Вустер (турбинные вентиляторы).
Санфорд Райлей Стокер К-о, Вустер (механические топки).
Бронтонс (Англия), (стальные канаты и кабели) и др.

МАГАЗИН

КОМХОЗА

Светланская, 69, дом Комхоза; тел. № 8-00.

ОТДЕЛЕНИЯ: книжное, писчебумажное и электро-техническое.

Всегда есть в продаже:

БУМАГА писчая, печатная всех сортов.
БУМАГА альбомная, мраморная, архивная, светописная и др. сорт.
КНИГИ конторские и канцелярские.
ЛЕНТЫ для пишущих машин и КОПИРОВАЛЬНАЯ бумага.
МИМИОГРАФЫ, краска и восковка к ним.
КРАСКИ масляные и акварельные, кисти, тушь герм. Гюнтер-Вагнера.
ТЕТРАДИ ОБЩИЕ и ученические.
ЛИТЕРАТУРА по всем отраслям знания московских и др. изданий.
УЧЕБНИКИ московских и местных изданий.

ВСЕВОЗМОЖНЫЕ ЭЛЕКТРО-ТЕХНИЧЕСКИЕ ПРИНАДЛЕЖНОСТИ.

Приморская Губернская Контора

„Дальторг“

г. Владивосток.

Контора—Угол Китайской и Пекинской.
Телефоны №№ 2-55 и 8-67.
Склад-магазин—Светланская, 15.
Телефон № 3-96.

ОПТОВАЯ и РОЗНИЧНАЯ
ГОСУДАРСТВЕННАЯ ТОРГОВЛЯ
разными товарами Российского и заграничного производства.

Государственный Лесопромышленный трест
„ДАЛЬЛЕС“,
Об'единяющий Государственную лесопромышленность всего Дальнего Востока.

Принимает заказы на поставку:

всевозможных пиленых материалов из осины, кедра, ели и других пород, с доставкой в Харбин, Владивосток, Дайрен. Чаньчунь Николаевск на Амуре, ко всем Советским бухтам Приморья и др. рынки

Фанерные чурки—из бархата, ореха ясеня, дуба, ильмы и липы. Осиновые чурки—монопольное право экспорта из пределов Дальнего Востока. Осиновый шпон для спичечной соломки. Кедровые и сосновые брусья. Шпалы—кедровые, лиственичные, дубовые и сосновые. Телеграфные столбы—лиственичные и сосновые. Бревна, крепежник и балансы. Французская дубовая клепка. Ящичные доски и комплекты ящиков.

„ДАЛЬЛЕС“ действует на основании особого положения утвержденного Дальневосточным Революционным Комитетом от 10-го февраля 1923 года на коммерческих началах.

„ДАЛЬЛЕС“ имеет собственных 11 лесопильных заводов со всеми оборудованиями.

ПРАВЛЕНИЕ и ГЛАВНАЯ КОНТОРА во Владивостоке, Светланск. ул., № 44. Телеф.; 1-17, 15-21 и 15-37.

Телеграфный адрес: „Владивосток—Дальлес“.

ОТДЕЛЕНИЯ: в Чите, Благовещенске и Хабаровске. Представительство в Харбине, Агентство в Николаевске на Амуре. В Маньчжурии свой склад.

ОТДЕЛ III.

(СТАТИСТИКО-ЭКОНОМИЧЕСКИЙ).

СОДЕРЖАНИЕ:

Статистика . . . . . стр. 3—34

I. Статистика транспорта грузов . . . . . „ 3—24

II. Статистика главнейших отраслей промышленности Дальнего Востока . . . . . „ 25—43

а) Горнопромышленность . . . . . „ 25—30

б) Рыбопромышленность . . . . . „ 31—37

в) Лесопромышленность . . . . . „ 38—39

г) Сельское хозяйство . . . . . „ 40—41

д) Мукомолье . . . . . „ 42—43

Метрология . . . . . „ 44—54

Таблицы исчисления %% . . . . . „ 55—57

Торговые выражения . . . . . „ 58—64

СТАТИСТИКА.

I. Статистика транспорта грузов.

Работа Уссурийской жел. дор. за 1922 г. и первую половину 1923 года.

Наименование перевозок.	ПЕРЕВЕЗЕНО в 1922 году.	В первой половине 1923 года.
	Пудов.	
1. Пассажиров	1.731.389	645.087
В том числе воинских	229.337	56.398
2. Багажа частного	300.673	100.432
„ воинского	—	6.770
3. Грузов морск. скорости частного	60.847.104	47.874.773
„ „ „ воинского	8.369.955	3.535.147
„ „ „ служебного	18.804 511	25.678.801
4. Грузов пас. скор. частного	32.833	15.788
„ „ „ воинского	—	26.406

Грузооборот Владивостока за 1922 год по сравнению с грузооборотом за 1913.

Общая схема грузооборота Владивостока в 1922 г. по сревнению с 1913 годом представляется в следующем виде:

ПРИВОЗ (в пудах)

А) Морем	1913 г.	1922 г.	+или —по сравнению с 1913 г.
Малым каботажем	20169411	4328180	— 15.841.231
Дальним каботажем	11008774	—	— 11.008.774
Из заграницы	20770741	3877852	— 16.892.889
Итого	51948926	8206032	— 43.742.894
В) По Уссур. жел. дор.			
На ст. Владивосток	12820000	10835882	— 1.984.118
„ „ Эгершельд	22985000	34457011	+ 11.472 011
„ „ Первая Речка	10666000	3531903	— 7.134.097
Итого	46471000	48824796	+ 2.353.796

Таким образом, грузооборот по привозу товаров выразился:
1913 г.—98.419.926 пуд. (51.948.926+46.471.000).
1922 г.—57.030.828 пуд. (8.206.032+48.824.796)
Менее на 41. 389.098 пуд. (43.742.894— 2.353.796).

ВЫВОЗ (в пудах)

а) Морем:	1913 г.	1922 г.	+или—по сравнению с 1913 г.
Малым каботажем	6442427	1128660	— 5313767
Дальним каботажем	117571	—	— 117571
За границу	24780464	36175579	+ 11395115
Итого	31340462	37304239	+ 5963777

б) По Уссур. жел. дор.

Со ст. Владивосток	6.724.000	1.384.989	— 5.339 011
„ „ Эгершельд	7.834.000	—	— 7.834.000
„ „ Первая Речка . . .	1.386.000	317.221	— 1.086.770
Итого . . .	15.944.000	1.702.210	—14.241.790

Грузооборот по вывозу определился:

1913 г.—47.284.462 пд. (31.340.462+15.944.000)
1922 г.—39.006.449 „ (37.304.239+ 1.702.210)

Менее на 8.278.013 пд (14.241.790— 5.963.777)

Весь грузооборот Владивостока достиг цифры:

1913 г.—145.704.388 пд. (98.419.926+47.284.462)
1922 г.— 96.037.277 „ (57.030.828+39.006.449)

Менее на —49.667.111 пд. (41.389.098+ 8 278.013)

Приблизительная емкость Владивостока:

1913 г.—51.135.464 пд. (98.419.926—47.284.462).
1922 г —18.024.379 „ (57.030.828—39.006.449).

Сравнительная таблица работы Владивостокского узла в 1913 г. и 1922 года.

(в тысячах пудов).

ГОДЫ.	Владивосток.		Первая Речка.		Эгершельд.		ВСЕГО.	
	Отправлено.	Прибыло.	Отправлено.	Прибыло.	Отправлено.	Прибыло.	Отправлено.	Прибыло.
1913 г.	6724	12820	1386	10666	7834	22589	15944	46075
1922 г.	1385	10836	317	3532	—	34457	1702	48825
В 1922 г. бол. на	—	—	—	—	—	11868	—	2750
„ „ „ менее	5339	1984	1069	7134	7834	—	14242	—

Работа ст. Владивосток в 1922 г.

НАИМЕНОВАНИЕ ТОВАРОВ.	Отправлено.	Прибыло.
	ПУДОВ.	ПУДОВ.
Бобы	—	270.650
Дрова	43.787	57.298
Жмыхи бобовые	—	1.196 287
Лесные материалы . .	28.067	832.200
Мука	121.005	279.603
Семя льняное	—	145.567
Сено	—	66.983
Соль	173.703	209.031
Уголь каменн.	83.653	6.105.847
Хлеб в зерне	111.539	218.970
Прочие грузы	823.007	1.453.121
ВСЕГО	1.384.989	10.835.882

Работа ст. Первая Речка в 1922 году.

НАИМЕНОВАНИЕ ТОВАРОВ.	Отправлено	Прибыло
	ПУДОВ.	ПУДОВ.
Бобы	—	2186
Дрова	—	225713
Жмыхи	—	6285
Керосин	2870	—
Лесной товар	13278	293952
Мука	140665	12745
Сено	5852	61601
Уголь	122848	1304569
Хлеб в зерне	3703	1538415
Прочие товары	28005	86437
ВСЕГО	317221	3531903

Работа ст. Эгершельд в 1922 г.

(Коммерческого Агентства Кит.-Восточной жел. д.)

НАИМЕНОВАНИЕ ТОВАРОВ.	Отправлено	Прибыло (для экспорта).		ВСЕГО.
	Иностранн. товары.	Местных товаров.	Иностран. товаров.	
Бобы	—	899407	21370198	22269605
Вина виноградные	—	—	70	70
Горох	—	—	10107	10107
Гречиха	—	—	165729	165729
Жмыхи бобовые	—	65112	7288034	7353146
Кожаные изделия	—	—	117	117
Кондитерский товар	—	—	117	117
Консервы мясные	—	—	83	83
Крупа гречневая	—	12397	12876	25273
Лес строительный	—	—	170480	170480
Масло бобовое	—	847	637296	638143
Масло коровье	—	—	11	11
Мука	—	10560	3045	13605
Овес	—	—	4966	4966
Отруби	—	—	9999	9999
Предметы одеяния	—	—	84343	84343
Просо	—	19900	267586	287486
Пшеница	—	—	1047	1047
Сахар	—	—	132824	132824
Семя конопляное	—	206724	—	206724
Спирт и изделия	—	—	392	392
Табак и изделия	—	—	329	329
Фасоль	—	—	142	142
Чурки осиновые	—	1420835	18323	1439158
Ячмень	—	—	5073	5073
Завозный склад	—	—	1638042	1638042
ВСЕГО	—	2635782	31821229	34457011

Экспорт Владивостока за 1913—1922 годы.

Названия товаров.	Г О Д Ы.										ВСЕГО за 10 лет пудов.
	1913	1914	1915	1916	1917	1918	1919	1920	1921	1922	
	П У Д О В										
Бобы	20644535	17861908	24997040	19343952	19993457	5408294	3566432	2492658	9836127	22269605	146414008
Горох	—	—	—	23110	20617	20200	11434	—	—	10107	85470
Доски разн.	—	335746	33328	691122	154150	4739	116034	4438	35175	41740	1419524
Жмыхи	272923	188449	1171459	3789398	5366710	2199552	972859	104910	5121913	7353145	26541318
Кожи и шкуры	—	—	—	—	—	—	—	53983	1281	—	55264
Крупа гречневая	—	—	18988	—	—	—	—	—	—	25273	44261
Масло бобовое	—	—	23035	230738	—	—	—	—	96235	638143	988151
„ сливочное	—	—	32059	—	—	—	—	—	—	—	32059
Мука	—	—	143087	9845	—	—	—	—	8053	13605	174589
Овес	—	—	29511	9800	—	—	—	—	—	4966	44276
Отруби	—	9900	23767	17518	4500	4428	4968	8606	15800	—	89487
Просо	—	23047	110815	66391	88840	20220	—	—	—	84343	393656
Пшеница	—	78374	731583	846515	189502	5064	49838	6913	3712932	287486	5908205
Семя конопляное	877646	443216	86152	73255	340461	—	21408	—	—	132824	1974963
„ льняное	—	59465	72732	38664	7397	126913	242613	106317	478395	206725	1339221
„ свекловичное	—	—	—	330881	108161	73821	—	—	—	—	512863
„ разное	—	—	9225	59490	108841	—	29601	271221	39819	—	518197
Солодковый корень	—	—	—	813982	504953	185140	15445	—	—	—	1519520
Спирт винный	—	—	—	246648	66645	—	—	—	—	—	313293
Фанера	—	55073	224142	54975	52291	86015	—	78150	—	—	550646
Фасоль	—	—	—	—	5762	46880	9512	—	—	—	62154
Чурки осинов.	734187	192045	332796	1542905	2353761	3844872	3429617	707960	1594503	1439157	16171803
Шерсть разн.	—	—	43538	—	—	—	53215	13200	337	—	110289
Прочие грузы	59805	73083	70645	417950	44554	147335	158256	260200	207834	226864	1636527
Товары из завоз. скл. Сиосен Гуми.	—	—	—	—	—	—	—	—	200816	1638042	1838858
ВСЕГО	22589096	19320305	28153901	28610141	29410601	12173437	8681232	4078606	21349220	34372027	208738602

Сравнительная таблица вывоза товаров через Владивосток транзитом в Маньчжурию в 1914 г. и 1922 г.

НАИМЕНОВАНИЕ ТОВАРОВ.	Количество в пудах.		НАИМЕНОВАНИЕ ТОВАРОВ.	Количество в пудах.	
	1914 г.	1922 г.		1914 г.	1922 г.
Аптекар. товары . .	—	303	Медные изделия . .	—	18
Бакалейн. товары .	—	1217	Мешки джутов . .	138901	—
Бумага	—	2666	Москательн. товары	—	912
Вата	2863	1219	Мука пшеничн. . .	29118	—
Вино и спирт . . .	3379	57	Овощи сух	—	10016
Воск	—	967	Одеяла	—	336
Вязанные изделия .	494	—	Орехи	—	208
Галантерейн. товары	914	302	Писчебумаж. товары	10602	—
Домашние вещи . .	—	744	Платье готовое . .	5718	—
Железный товар .	33379	4715	Пряжа бумажн. . .	3744	—
Железо	—	648	Рис	26061	604
Жесть	—	6407	Сало животн. . . .	4279	—
Жизненные припасы	—	1609	Сахар	62309	23579
Канцеляр. принадл.	—	307	Сода	—	1620
Книги	—	76	Стеклянн. изделия .	3593	536
Кожа и изделия . .	1164	168	Табак и изделия . .	2919	1143
Кондитер. товары .	2207	—	Ткань бумажн. . .	27592	9637
Мануфактура . . .	—	4726	Фрукты	1973	4780
Масла растит. . . .	2081	—	Чай байхов.	16283	53894
„ смазочн. . .	6546	—	Чай кирпичн. . . .	92838	—
Машины и их части	5813	87	Проч. товары . . .	51078	6272
			И Т О Г О	536254	139773

Количество маньчжурских товаров, выпущенных в другие государства транзитом через Владивосток за 1922 год.

Наименование товаров.	Пудов.	Наименование товаров.	Пудов.
Бобы	21.370.198	Мука	3.045
Вина виноградные .	70	Отруби	9.999
Горох	11.221	Предметы одеяния .	124
Гречиха	165.729	Просо	84.462
Жмыхи бобовые . .	7.288.034	Пшеница	267.586
Кожаные изделия .	117	Сахар	1.047
Кондитерск. изделия	117	Семя коноплянное .	132.804
Консервы мясные .	83	Спирт и изделия . .	392
Крупа гречневая . .	12.876	Табак и изделия . .	329
Лес строительный .	170.482	Фасоль	142
Масло бобовое . .	637.296	Чурки осиновые . .	18.323
Масло коровье . .	11	Ячмень	5.073
		В С Е Г О	30.179.580

Работа Владиво

Сравнительная таблица движения

через Владивостокский

ПО ПРИ

Флаги.	С ГРУЗОМ.					
	Судов.		Регистров. тонн.		Пудов.	
	1913	1922	1913	1922	1913	1922
Российский	203	27	303848	25393	6084887	469956
Японский	184	181	234702	182842	8621494	1834107
Китайский	17	46	22606	51331	421542	902951
Американский	17	6	35241	17755	592523	450898
Английский	14	13	24845	45526	1192349	185648
Датский	2	6	5062	29158	105922	16278
Голландский	—	4	—	20151	—	1275
Шведский	1	5	2165	20570	70	611
Германский	21	3	57484	10661	3379895	16028
Норвежский	5	—	7717	—	371969	—
	464	291	693670	403387	20770741	3877852

ПО ОТ

Российский	188	29	293538	29087	3588105	1506068
Японский	165	255	217607	280835	6455282	16866335
Китайский	14	49	181418	65914	141025	997375
Американский	17	4	35241	10799	219172	35888
Английский	30	23	74729	83826	7134296	5666238
Датский	7	10	18356	46475	2477262	3975635
Голландский	—	8	—	36927	—	2552232
Шведский	2	6	4354	25633	676468	2704136
Германский	22	4	59609	13286	3985462	1576876
Норвежский	1	1	1459	3821	103392	294796
	446	359	720311	596603	24780464	36175579

стокского порта

судов заграничного плавания

порт в 1913 и 1922 г.г.

ХОДУ

Без груза.				ВСЕГО.					
Судов.		Регистров. тонн.		Судов.		Регистров. тонн.		Пудов.	
1913	1922	1913	1922	1913	1922	1913	1922	1913	1922
34	14	44279	9256	237	41	348127	34650	6084887	469956
18	76	20878	116967	202	257	255580	299791	8621494	1834107
—	3	—	6427	17	49	22606	57758	421542	902951
—	—	—	—	17	6	35241	17755	592523	450898
18	13	49727	46958	32	26	74572	92484	1192349	185648
6	4	15760	17317	8	10	20822	46475	105922	16278
—	4	—	16776	—	8	—	36927	—	1275
—	1	—	5063	1	6	2165	25633	70	611
9	1	26752	2625	30	4	84236	13286	3379985	16028
5	2	6710	6695	10	2	14427	6695	371969	—
90	118	164106	228084	554	409	857776	631471	20770741	3877852
ХОДУ									
59	4	75034	1328	247	33	368572	30415	3588105	1506068
38	25	40252	14170	203	250	257859	295005	6455282	16866335
4	1	5584	1065	18	50	24002	57979	141025	997375
—	3	—	8212	17	7	35241	19011	219172	35888
3	1	6365	1406	33	24	81094	85232	7134296	5666238
1	—	2466	—	8	10	20822	46475	2477262	3975635
—	—	—	—	—	8	—	36927	—	2552232
—	—	—	—	2	6	4354	25633	676468	2704136
6	—	15725	—	28	4	75334	13286	3985462	1576876
9	—	12968	—	10	1	14427	3821	103392	294796
120	34	158394	26181	566	393	879105	622784	24780464	36115579

СРАВНИТЕЛЬНАЯ ТАБЛИЦА

движения через Владивостокский порт грузов и судов малого каботажа в 1913 и 1922 г. г.

По отходу:

Пароходы с грузом.						Парусные пароходы с баржами.						Парусные шхуны, суда всех типов.				Всего с грузом.					
Число пароходов.		Регистров. тонн.		Пудов.		Число пароходов.		Регистров. тонн.		Пудов.		Число судов.		Пудов.		Число судов.		Регистров. тонн.		Пудов.	
1913	1922	1913	1922	1913	1922	1913	1922	1913	1922	1913	1922	1913	1922	1913	1922	1913	1922	1913	1922	1913	1922
412	198	288041	63778	2815074	742884	924	665	2806	2087	2745014	153711	8049	7217	882339	232065	9385	8080	292261	65895	6442427	1128660

По приходу:

437	192	258251	61394	2737575	399567	439	820	4384	2194	9149602	1242985	8130	7212	8282234	2685628	9006	8224	262635	63781	20169411	43328180

Работа местного порта.

1) Вид на портовую территорию Эгершельда. 2) Погрузка жмыхов на пароход. 3) Выгрузка осиновых чурок. 4) Слив бобового масла из цистерн. 5) Бак для бобового масла вместимостью в 1500 пудов.

СРАВНИТЕЛЬНАЯ ТАБЛИЦА

вывоза из Владивостока товаров морем в 1914 и 1922 г. г.

Наименования товаров.	В ПОРТЫ.						ИТОГО	
	ЯПОНИИ		КИТАЯ		ПРОЧ. СТРАН			
	1914	1922	1914	1922	1914	1922	1914	1922
	Пудов.							
Автомобили и части	—	1555	—	6226	—	—	—	7781
Аптекар. товары	—	876	—	—	—	18	—	894
Асфальт	—	—	—	1500	—	—	—	1500
Бабит	—	—	—	579	—	—	—	579
Бакалейн. товары	130	555	1316	—	—	431	1446	986
Бобы	15958	14022	—	—	—	—	15958	14022
Борокальцит. земля	—	2763	—	—	—	—	—	2763
Бура	—	297	—	—	—	—	—	297
Виногр. вина	—	25	—	—	—	—	—	25
Волос в деле	—	32	—	—	—	—	—	32
Воск горн.	—	926	—	—	—	—	—	926
Воск пчелин.	—	15	—	—	—	—	—	15
Галантер. товары	—	2224	—	—	65	—	65	2224
Галоши	—	54	—	—	—	—	—	54
Гематин	—	94	—	—	—	—	—	94
Глицерин	—	208	—	—	—	—	—	208
Графит	—	—	—	23	—	—	—	23
Грибы суш.	—	111	—	257	—	—	—	368
Горчица	—	—	—	37	—	—	—	37
Деревян. изделия	—	826	—	67	—	—	—	893
Дробь	—	—	—	—	—	300	—	300
Железо	3143	53176	53181	102724	—	—	56.324	155900
Железн. изделия	—	8688	—	9782	—	525	—	18995
Жень-шень	—	—	—	2	—	—	—	2
Жизнен. припасы	—	122	—	117	—	1721	—	1960
Жмыхи бобовые	269797	67435	—	—	—	—	269797	67435
„ льняные	—	4168	—	—	—	—	—	4168
Икра кетовая	—	3427	—	—	—	—	—	3427
Инструмен. рем.	—	239	—	95	—	—	—	334
Какао	—	2238	—	—	—	—	—	2238
Кампеш	—	406	—	—	—	—	—	406
Каучук. сырье	—	192	—	—	—	—	—	192
Квасцы	—	7863	—	—	—	—	—	7863
Керосин	—	1000	—	—	—	—	—	1000
Кожи всякие	—	2515	—	—	—	—	—	2515
Кожан. изделия	—	305	—	—	—	10	—	315
Консервы	—	396	—	—	—	—	—	396
Копра сыр.	—	5072	—	—	—	—	—	5072
Кора дубильн.	—	5047	—	7815	—	—	—	12862

Наименования товаров	В ПОРТЫ.						ИТОГО	
	ЯПОНИИ		КИТАЯ		ПРОЧ. СТРАН			
	1914	1922	1914	1922	1914	1922	1914	1922
	Пудов.							
Кора мимоз.	—	10000	—	—	—	—	—	10000
Корица	—	395	—	—	—	—	—	395
Кофе	—	7712	—	—	—	—	—	7712
Краббы свежие	—	2674	—	—	—	—	—	2674
„ сушеные	—	146	—	234	—	—	—	380
Круги точильные	—	446	—	22	—	—	—	468
Лом металлов	—	21511	—	—	—	—	—	21511
Лес строительный	—	161663	52195	88228	214337	—	266532	249891
Масло анилинов.	—	290	—	—	—	—	—	290
„ кокосовое	—	693	—	—	—	—	—	693
„ сливочное	241	38	2478	—	51987	18	54706	56
Машины и части	—	13433	—	1352	—	—	—	14785
Мед	—	2	—	24	—	—	—	26
Медь	2765	46830	40	72	296	—	3101	46902
Медные изделия	—	320	—	420	—	—	—	740
Меха	—	9	—	3	—	—	—	12
Мешки джутов	—	10113	—	—	—	—	—	10113
Морская капуста	10549	600	28005	20644	—	—	38554	21244
Москательн. товары	—	24	—	—	—	85	—	109
Музык. инструм.	—	1089	—	29	—	120	—	1238
Мука пшеничн.	1200	—	747	—	—	85	1947	85
Нафталин	—	384	—	—	—	—	—	384
Нитки	—	421	—	—	—	—	—	421
Овощи солен.	—	212	—	—	—	518	—	730
Олени жив.	—	17	—	—	—	—	—	17
Отруби	84817	5900	1230	—	—	—	86047	5900
Панты	—	—	1291	9	—	—	1291	9
Планки разн.	—	9735	—	480	—	—	—	10215
Перец черн.	—	828	—	1428	—	—	—	2256
Проволока стал	—	6850	—	169	—	—	—	7019
Пушнина	—	21	—	226	—	7	—	254
Резина	788	19884	—	—	9	45046	797	64930
Рыба всяк.	65923	250164	183997	137819	—	—	249920	387983
Сало свиное	—	40	—	2	—	—	—	42
Сахар	38	760	310	—	—	—	348	760
Свечи	—	6110	—	—	—	—	—	6110
Селитра	—	1482	—	—	—	—	—	1482
Семя льняное	—	194887	—	2010	3296	42242	3296	259139
„ подсолнечное	—	2494	—	—	—	—	—	2494
Сепараторы	—	—	—	—	—	13832	—	13832
Сера	—	7371	—	—	—	—	—	7371
Серная кислота	—	—	—	3995	—	—	—	3995

Наименования товаров.	В ПОРТЫ.						ИТОГО	
	ЯПОНИИ		КИТАЯ		ПРОЧ. СТРАН			
	1914	1922	1914	1922	1914	1922	1914	1923
	Пудов							
Силикат	—	2466	—	—	—	—	—	2466
Солонина	—	—	—	—	—	100	—	100
Сталь	—	5851	—	—	—	—	—	5851
Стальные изделия	—	425	—	—	—	—	—	425
Стойки дерев.	—	65000	—	150079	—	—	—	215079
Сыр	—	—	—	127	—	—	—	127
С'естные припасы	—	820	—	1767	—	—	—	2587
Табачн. изделия	—	69	—	—	—	—	—	69
Табак лист.	—	1751	—	—	—	520	—	2271
Ткань бум. и джут.	759	3300	17566	—	—	—	18325	3300
Трепанга	—	11	—	817	—	—	—	828
Трос стальной	—	1172	—	40672	—	—	—	41844
Трубы медные	—	—	—	1700	—	—	—	1700
„ стальные	—	10075	—	—	—	—	—	10075
Уголь древесн.	—	915	—	—	—	—	—	915
„ каменн.	—	1734	—	316374	—	—	—	318108
Удобрит. вещества	61146	37573	—	250	—	—	61146	37823
Фанера	9906	29209	2022	5277	90788	36	102716	34522
Ферромарганц	—	1129	—	—	—	—	—	1129
Фибра	—	2159	—	—	—	—	—	2159
Цинк	—	4902	—	—	—	—	—	4902
Чай байх.	—	2140	—	—	—	—	—	2140
„ кирпичн.	—	17805	—	636	—	—	—	18441
Чугун изделия	—	8154	—	—	—	—	—	8154
Чугун	—	12439	—	—	—	—	—	12439
Чурки осиновые	196054	1128889	2100	216942	—	—	—	1345826
„ ореховые	—	25897	—	—	—	—	—	25897
Шкуры всяк.	—	3471	—	12	—	635	—	4118
Щетина	—	—	—	6	—	—	—	6
Экстракты разн.	—	4606	—	5224	—	—	—	9830
	723214	2344407	246478	1126273	360778	106778	1330470	3576912

СРАВНИТЕЛЬНАЯ ТАБЛИЦА

движения товаров малым каботажем в 1914 и 1922 г.г.

Наименования товаров.	Северные порты				Прибрежные порты.			
	Привоз во Владивосток.		Вывоз из Владивостока.		Привоз во Владивосток.		Вывоз из Владивостока.	
	1914	1922	1914	1922	1914	1922	1914	1922
	Пудов.		Пудов.		Пудов.		Пудов.	
Аптекарск. товары.	—	—	1340	527	503	1187	2193	498
Асфальт и гудрон.	—	—	4865	—	—	—	43850	—
Бакалейн. товары.	49	—	24078	3841	840	124	25412	15093
Бензин	—	—	—	5	—	19	—	14
Бобы	42400	—	—	134	23231	23142	—	3991
Бочки порожние .	285	—	43171	916	1539	413	7320	7918
Бревна	—	—	—	—	—	114464	—	—
Брезенты	—	—	—	74	—	—	—	104
Брусника	—	7345	—	—	—	2144	—	—
Брусья	—	—	—	—	—	11960	—	—
Бумага	—	—	—	463	—	29	—	667
Бутылки порожние	—	—	—	—	16103	678	—	211
Веники	—	—	—	—	2070	—	—	—
Веревки и рыболовные принадлежн.	—	162	9226	147	—	510	—	884
Взрывч. вещества и другие	—	—	1078	—	—	—	689	12
Вино виноградное и водка	187	—	15042	917	793	52	28361	3084
Воды минеральные	—	—	1873	—	—	—	5620	—
Галантерейн. товары	—	—	3508	703	65	33	8355	5437
Галька	—	—	—	—	291980	5150	—	—
Гаолян	—	—	—	14	—	—	—	3378
Грибы	108	—	—	—	516	—	—	—
Деревянные изделия	—	—	—	—	—	—	—	1060
Дичь	—	—	—	—	7685	2588	—	—
Домашние вещи .	747	—	1383	2318	12081	2785	14938	10322
Домашние животные	640	—	1950	1596	78760	7517	12722	12464
Дробь	—	—	—	191	—	—	—	70
Дрова	—	—	—	—	1240753	828228	142002	—
Железные товары	674	147	129971	5377	4983	2739	27468	41649
Жизненые припасы	148	—	13151	2782	203	12724	13183	18064
Жмыхи	—	—	1480	465	114836	159379	15544	12842
Золотой песок . .	—	—	—	—	102	—	—	—
Известь	—	—	7921	484	205778	83155	64696	4730
Икра	222177	3170	—	—	3422	362	—	—
Камень	—	—	916	—	305115	1302	10995	—
Камни точильные .	—	—	—	—	—	1125	—	—
Канцелярск. принадл	—	—	—	221	—	—	—	118
Капуста морская .	—	—	—	42	112165	89481	—	1270
Картофель	—	—	8295	75	403384	133637	60019	3702
Катера и лодки . .	3108	—	9833	889	655	—	883	849
Квас	—	—	—	—	—	—	—	578
Керосин	22	—	25429	549	—	2	—	5474
Кирпич	—	—	55403	450	2779756	66016	43500	19606
Клыки моржевые .	166	—	—	—	—	—	—	—
Кожи скотские . .	574	134	—	20	5324	292	—	627

Наименования товаров.	Северные порты.				Прибрежные порты.			
	Привоз во Владивосток.		Вывоз из Владивостока.		Привоз во Владивосток.		Вывоз из Владивостока.	
	1914	1922	1914	1922	1914	1922	1914	1922
	Пудов.		Пудов.		Пудов.		Пудов.	
Кожевенные изделия	—	—	747	641	189	130	5733	1014
Кондитерск. изделия	—	8744	—	535	—	—	—	4790
Консервы мясные	—	—	3922	—	120340	—	286	—
„ рыбные	115989	—	—	911	—	—	2408	—
Кормовые средства	—	—	—	—	—	—	—	1096
Крабы	31	—	—	10	15704	12979	—	110
Крупа	—	—	10535	848	1077	3967	81521	2778
Кукуруза	—	—	—	75	171	12280	—	5211
Лесной материал	63523	—	209515	10716	1636778	167647	493260	—
Лошади	1232	—	—	—	15266	—	—	—
Мануфактура	43	—	7695	2293	599	1791	9222	6317
Масло разное	99	—	14472	—	305	738	—	—
„ смазочное	—	—	4593	54	—	—	—	54
Машины и части их	1209	—	3402	1090	933	2988	5001	7588
Медь	—	—	—	9	958	527	—	67
Молоко консервиров.	484	—	—	—	—	—	—	—
Молочные продукты	—	—	23333	—	—	—	5730	—
Медь лом	3914	—	—	—	—	—	—	—
Мешки порожние	341	—	485	664	13870	269	1716	3420
Москательн. товары	297	—	10576	2569	420	2080	13226	8335
Мука	2	218	251312	10803	24826	1196	86450	182204
Мясо	—	—	8688	687	58416	20521	47471	1178
Нефть	—	—	4416	—	—	8	4038	160
Обувь и одежда	221	—	4956	28	803	—	7553	—
Овес	—	—	21638	1858	73358	39370	336609	30867
Овощи	—	—	14901	1187	299819	295902	33626	8718
Осветительн. матер.	—	—	37580	—	—	—	36597	—
Орехи	—	—	1938	1062	89	375	3113	3175
Отруби	—	—	6270	2439	—	1371	49169	10831
Песок	—	—	—	—	6267196	434705	—	—
Пиво	43	—	613	—	118	—	7117	36
Писчебум. товары	560	—	4981	—	61	—	4510	—
Посуда	184	—	8870	—	969	257	15296	—
Птица домашняя	—	—	25	—	—	2259	21	53
Пушнина	871	—	—		—	19	—	71
Пупки	—	9656	—	—	132	—	—	—
Пшеница	—	—	—	5	4815	1322	—	1057
Пшено	—	—	—	42	—	—	—	540
Разный товар	15390	1451	281	3681	3996	4300	553	16526
Ракушки	—	—	—	—	—	3927	—	—
Рельсы	—	—	—	2845	—	650	—	3016
Рис	—	60	98757	259	—	6535	47114	7101
Рыба	540571	73454	2047	—	47370	215247	26911	11169
Сахар	6	12	44800	639	—	133	50217	1718
Свинец	—	—	—	907	—	—	—	—
Сельдь	—	—	—	392	—	14000	—	343
Семена	21	—	2264	164	5478	545	5247	—
Сено	—	—	—	—	223570	223570	—	5578
Сети	135	—	—	—	1769	—	6281	—
Скобяной товар	—	—	—	862	—	—	—	1567

Наименования товаров.	Северные порты.				Прибрежные порты.			
	Привоз во Владивосток.		Вывоз из Владивостока.		Привоз во Владивосток.		Вывоз из Владивостока.	
	1914	1922	1914	1922	1914	1922	1914	1922
	Пудов.		Пудов.		Пудов.		Пудов.	
Скот рогатый . . .	—	—	—	1255	—	21593	—	4610
Смазочный матер.	—	—	—	—	—	—	3637	—
Соль	328	—	420034	64112	3374	5218	293989	68048
Соя	—	—	—	277	6751	157	—	776
Спирт	—	—	1613	790	—	230	4466	323
Стекло и издел. . .	—	—	7665	784	—	—	5720	1056
Строительн. матер	—	—	—	—	—	—	—	11044
Сухари	—	—	—	—	7497	—	—	—
Табак и изделия .	—	25	12982	3423	3417	2105	7266	4792
Телеги	—	—	—	248	—	292	—	1815
Толь кровел. . . .	—	—	919	—	—	—	—	—
Трепанги	—	—	—	20	2884	1775	—	58
Трос стальной . .	—	—	—	100	—	—	—	249
Тук рыбий	—	—	—	—	24886	2720	—	—
Уголь древесный .	—	—	712	25	—	33255	—	1091
„ каменный .	2044336	44200	16761	620	131685	357711	812995	6892
Фрукты	—	—	11622	209	988	8487	27785	2672
Хлеб в/зерне . . .	—	—	—	354	—	18182	—	118766
Цемент	—	—	54626	1241	4455	12158	53363	1166
Цинк	322	—	—	—	—	80	—	112
Чай	1723	12	96867	8067	46	—	2928	1308
Чиримсы	—	—	—	6	1781	891	—	—
Чугунные изделия .	—	—	—	—	—	—	—	279
Чумиза	—	—	5397	—	235	—	49619	—
Чурки	—	—	—	—	—	154857	—	—
Экипажи и части	43	—	1207	—	1067	—	4830	—
Ягоды	1313	832	—	—	1431	304	—	—
Яйца	—	—	—	640	—	484	—	533
	3068979	149726	1795824	156240	15211113	3650734	4800718	732745

Китайская Восточная жел. дор.

Статистика движения пассажиров и грузов по Китайской Восточной жел. дор. и на судах ее пароходства за 1922 г.

а) По жел. дороге.

	На Уссур. ж. д. через Пограничную	На Забайкальскую ж. д. через Маньчжурию	С Уссурийской ж. д. через Пограничную	С Забайкальской ж. д. через Маньчжурию
Общее количество пассажиров	472	—	15	—
Грузы малой скорости частных отправителей .	36.992.037 п.	—	1.607.897 п.	—
Грузы большой скорости	389 п.	—	52 п.	—
„ „ пассажир. „	383 п.	—	162 п.	—

Транзитных перевозок в 1922 г. не было.

б) на судах пароходства дороги в навигацию 1923 г.

1. Пассажиров—6595 г.
2. Грузов.

а) на экспорт—3.142.033 п.

б) местного сообщения—2.982.317 п.

в) местных грузов на буксированных пароходами дороги частных баржах и джонках . . . . . 945.834 п.

г) служебных грузов . . . . . 231.300 п.

Добровольный флот.

Перевозки грузов на судах Доброфлота.

1. ЗАГРАНИЧНЫЕ ЛИНИИ.

а) ЭКСПОРТ.

Группы клиентуры.	№№	От каких учреждений и лиц.	Какой груз.	Количество в пудах.	ИТОГО.	% % отношения
Госучреждения	1	Дальлес	Осиновые чурки	49.149		
	2	Разные	Разный	9.605	58.754	5%
Кооперативы	1	Центросоюз	Овес, рис и пр. и перевез. по тайм-чартерам	262.386		
	2	Губсоюз	Овес	978		
	3	ЦРК	Разный	857	264.221	22.5%
Частные лица	1	Разные лица и перевозки по тайм-чартерам	Разный	469.272		
	2	И. Берман	Лесной материал	151.591		
	3	К. Катори	„ „	91.360		
	4	Кунст и Альберс, Бриннер, Ламбер	„ „	48 409		
	5	Скидельский	Фанера	1.755		
	6	Ван-хин-тен	Каменный уголь	87.606	850.993	72.5%
					1.173.968	100%

б) ИМПОРТ.

Госучреждения	1	Сибдальторг	Кожа и др.	1.877		
	2	Дальвнешторг	Сало	1.787	3.664	0.2%
Кооператив	1	Центросоюз	Соль, землед. орудия, сало, джут	284.094	284 094	11,4%
Частные лица	1	Разные лица и перевозки между портами	Разный	1.317.239	1.317.239	88,4%
					1.604.997	100%

2. ПРИМОРСКИЕ ЛИНИИ.

Группы клиентуры.	№№	От каких учреждений и лиц.	Какой груз.	Количество в пудах.	ИТОГО.	% % отношени
Госучреждения . .	1	Дальлес и др.	Лесные материалы	162.041	162.041	20%
Кооперативы . . .	1	Ц Р К	Разный	81.021	81.021	10%
Частн. учр. и сельское население . .	1	Разные	Разный груз: скот, продукты и пр.	567.143	568.143	70%
					810.205	**100%**

Общая сводка.

Госучреждения . .	224.459	6.2%
Кооперативы . . .	629.336	17.5%
Частные	2.735.375	76.3%
	3.589.170	**100%**

Суда и плавучие средства Доброфлота.

№№ по пор	Наименование и род судов и плавучих средств.	Количество	Вр. постройки.	Тоннаж-дедвейд.
1	Пароход „Астрахань"	1	1913	2.470
2	„ „Эривань"	1	1913	2.470
3	„ „Томск"	1	1913	2.470
4	„ „Симферополь"	1	1913	2.470
5	„ „Кишинев"	1	1910	3.120
6	„ „Олег"	1	1896	1.950
7	„ „Ставрополь"	1	1907	1.400
8	„ „Индигирка"	1	1886	2.850
9	„ „Сишан"	1	1883	1.800
10	„ „Георгий"	1	1882	1.400
		10		**22 400**
11	Ледокол катер „Диомид"	1	1898	200
12	Катер пар. „Дружок" корп. железн. дл. 40,6″ маш. 40 сил	1	—	—
13	Катер пар. от 22 до 35 сил. длиною корпуса от 27″ до 33″	5	—	—
14	Катер моторный от 8 до 30 сил дл. корп. от 16″ до 30″	10	—	—
15	Баржи деревян. грузовые	2	1916	—
16	„ „ мусорные	1	—	—
17	„ водоналивн. железные	1	1912	—

№№ по пор.	Наименование и род судов и плавучих средств.	Количество	Вр. постройки	Тоннаж-дедвейд.
18	Кунгас железный грузовой	1	—	—
19	Кунгасы деревянные	13	—	—
20	Баркасы и шлюпки	18	—	—
21	Боты деревянные	3	—	—
22	Пристани плавучие	3	—	—
23	Баржи перевянные в агентствах, заменяющие плавучие пристани	6	—	—
24	Корпус пароход „Москва“	1	—	—
	АРЕНДОВАННЫЕ СУДА.			
1	Пароход ледокол „Казак Хабаров“	1	—	425
2	„ „ „Богатырь“	1	—	350
3	„ „ „Смельчак“	1	—	637
4	Катер „Люнет	1	—	115
5	Баржи железные	3	—	550
6	„ деревянные	6	—	420
				2497

Количество рейсов, совершенных пароходами Доброфлота по Приморским линиям в навигацию 1923 года.

по Линии Владивосток-Посьет:

Пароходы: „Казак Хабаров“, „Смельчак“, „Диомид“, „Богатырь“— 22 рейса (с 23/VII по 31/XII).

по линии Владивосток-Находка:

Пароходы: „Диомид“, „Казак Хабаров“, „Смельчак“—32 рейса (с 23/III по 29/IV и с 25/VIII по 17/XII).

по линии Владивосток-Тетюхэ:

Пароходы: „Георгий“, „Смельчак“ и „Казак Хабаров“ . . . —3 рейса.

по линии Владивосток-Кангауз:

Пароходы: „Диомид“ . . . . . 47 рейсов.

по линии Владивосток-Александровск н/С.

Пароходы: „Олег“, Георгий“, „Ставрополь“ . . . . . 10 рейсов.

по линии Владивосток-Николаевск н/А.:

Пароходы: „Олег“, „Эривань“ и „Симферополь“ . . . . . 4 рейса.

Количество перевезеных грузов и пассажиров за время с 1/X 1922 г. по 1/X 1923 г. по Приморским линиям.

ЛИНИИ.	ПАССАЖИРОВ.	ГРУЗОВ РАЗНЫХ:
Посьетская	1072 ч.	6162 п.
Кангаузская	2271 „	4573 „

ЛИНИИ.	ПАССАЖИРОВ.	ГРУЗОВ РАЗНЫХ:
Находкинская	1575 „	7590 „ 18 ф.
Александровская	6201 „	290577 „ „ „
Николаевская	1035 „	291821 „ „ „
Итого	12154 чел.	600713 „ 18 ф.

Обслуживание Камчатки, Охотского Побережья и Калымский рейс.

п/х.	„Кишенев“	с 7/VI	по	30/IX-1923	года.	
„	„Томск“	с 30/IV	по	30/IX	„	„
„	„Индигирка“	с 13/VIII	по	13/IX	„	„
„	„Симферополь“ . . .	с 7/VI	по	12/IX	„	„
„	„Симферополь“ . . .	с 28/VII	по	27/IX	„	„
„	„Ставрополь“	с 14/VI	по	24/VI	„	„
	(Калымский рейс).					
„	„Индигирка“	с 19/IV	по	6/VII	„	„
„	„Ставрополь“	с 14/VII	по	30/IX	„	„

(Сведений о перевезенных грузах и пассажирах в Управлении Доброфлота не имеется, т. к. работа производилась по тайм-чартерам.)

Сведение о работе пароходов Дальнево

с 1 октября 1922 года по 1 декабря 1923

Наименование пароходов		Время отхода	Увезено		Время прихода	Привезено		Перевезено по загран. портам	
			Пассажиров	Груза в пудах		Пассажиров	Груза в пудах	Пассажиров	Груза в пудах
„Астрахань“ . . .	17	19/VII—23	208	2.057	20/IX—23	6	119.591	409	121.631
„	1	5/X—23	244	136	—	—	—	—	—
„Георгий“	9	28/III—23	—	—	24/III—23	—	408	—	—
„Индигирка“ . .	3	11/II—23	602	5.726	28/II—23	6	1.401	2	74 243
„	7	12/III—23	175	78.468	19/IV—23	—	6.313	—	109.380
„	19	18/IX—23	169½	55.885	11/X—23	—	46.205	7	—
„	3	23/X—23	319	87.117	—	—	—	—	—
„Кишинев“ . . .	20	16/XII—22	513	38.387	6/I—23	205	3.601	—	—
„	2	18/I—23	918	4.705	3/II—23	15	3.719	—	—
„	6	19/II—23	8	58.802	21/III—23	2	14 260	8	37.820
„	11	25/III—23	80	82.699	21/IV—23	—	14.366	3	54.000
„	15	4/V—23	84½	150	24/IV—23	668	2.464	241	99 360
„	4	30/X—23	—	162.802	—	—	—	—	—
„Симбирск“ . . .	—	7/VII—20	—	—	16/I—23	—	2.709	—	—
„Симферополь“ .	—	13/XI—19	—	—	6/I—23	1½	2.212	—	—
„	5	17/II—23	16	70.252	25/III—23	—	11.009	—	54.000
„	13	3/IV—23	7½	28.099	27/V—23	2	116 663	—	93.000
„	—	10/XI—23	—	—	29/XI—23	—	—	—	—
„Сишан“	—	—	—	—	20/XII—22	—	10.143	—	—
„	1	3/I—23	671	930	31/I—23	64	1.915	—	74 400
„	4	10/II—23	197	132	19/III—23	—	15.415	30	62.000
„	10	23/III—23	—	—	23/IV—23	3	60.724	7	—
„	14	3/V—23	183	42.811	7/VI—23	502	72.337	—	24.900
„	16	26/VI—23	539½	53 231	25/VII—23	13	49.516	59	31.000
„	18	14/VIII 23	391	39.459	8/IX—23	265	59 307	12	—
„	2	13/X 23	280	242	4/XI—23	—	—	—	80.600
„	6	12/XI—23	598	393	3/XII—23	—	1.155	—	37.200
„Ставрополь“ . .	—	2/VII—21	—	—	28/XI—22	17	59.646	—	—
„	—	5/III—23	—	8 940	11/III—23	—	—	—	—
„	12	23/III—23	—	—	9/IV—23	—	450	—	15.000
„	5	10/XI—23	71	38.460	—	—	—	—	—
„Томск“	8	13/III—23	—	44.584	1/IV—23	1	4.823	—	—
„	7	15/XI—23	—	—	25/XI—23	—	—	—	—
„Эривань“ . . .	—	1/XII—20	—	—	29/VI—23	249	56.278	—	—

сточного отделения Добровольного флота

года по несрочным линиям за границу.

Р Е Й С Ы.

Владивосток—Чифу—Ньючванг - Владивосток.
Владивосток—Чифу—Ньючванг—(один конец рейса).
Владивосток—Находка—Цинтао—Владивосток.
Владивосток—Чифу—Цинтао—Гензан—Владивосток.
Владивосток—Цинтао—Шанхай—Цинтао - Фузан—Фушики—Владивосток.
Владивосток—Находка - Цинтао—Чифу—Владивосток.
Владивосток—Находка—Чифу—Дайрен—Ньючванг. (один конец рейса).
Чифу—Дайрен—Владивосток.
Владивосток—Чифу—Дайрен—Владивосток.
Владивосток—Цинтао—Чифу—Вейхайвей—Гензан—Владивосток.
Владивосток Посьет—Цинтао—Шанхай—Цинтао—Владивосток.
Владивосток—Цинтао—Чифу—Инкау—Чифу—Владивосток.
Владивосток—Иокогама (один конец рейса).
Кобе—Владивосток (обратный рейс).
Шанхай—Владивосток (обратный рейс.)
Владивосток—Цинтао—Шанхай—Владивосток.
Владивосток—Цинтао—Шанхай—Цинтао—Моджи—Вейхайвей—Владивосток.
Владивосток—бухта Масолова—Владивосток.
Хокодате—Владивосток (обратный рейс).
Владивосток—Чифу—Дайрен—Фузан—Владивосток.
Владивосток—Чифу—Порт-Артур—Вейхайвей—Гензан—Владивосток.
Владивосток—Цинтао—Чифу—Вейхайвей—Владивосток.
Владивосток—Цинтао—Шанкай—Чифу—Цинтао—Янматао—Владивосток.
Владивосток—Чифу—Дайрен—Порт-Артур—Гензан—Вейхайвей—Владивосток.
Владивосток - Цинтао—Чифу—Дайрен—Владивосток.
Владивосток—Чифу—Порт-Артур—Сейшин—Владивосток.
Владивосток—Чифу—Владивосток.
Вейхайвей—Чифу—Владивосток (обратный рейс).
Владивосток—Амори—Владивосток.
Владивосток—Цинтао—Фузан—Владивосток.
Владивосток—Хокодате—Петропавловск Камчатский (один конец рейса).
Владивосток—Кобе—Осака—Владивосток.
Владивосток—бухта Джигит—Владивосток.
Шанхай—Чифу—Бейхайвей—Владивосток (обратный рейс).

Амурское Государственное Пароходство.

Данные о работе Пароходства в минувшую навигацию находятся в стадии разработки, вследствие чего последние и не могли быть предоставлены редакции.

Пароходство Г. Г. Кейзерлинга.

Пароходство возобновило прерванную войной деятельность под фирмой „Г. Г. Кейзерлинг и К-о“ с Января 1922 г., взятыми в чартер пароходами „Алеут“, „Тунгуз“ и „Воевода“.

П/х. „**Алеут**“ обслуживал линию от Владивостока до бухты Датта, заходя почти во все попутные бухты, начиная от Судзухэ. П/х. „**Тунгуз**“ обслуживал линию Владивосток-Сахалин-Николаевск н/Амуре, с заходом в главные попутные порты. П/х. „**Воевода**“ обслуживал срочным сообщением линии: от Владивостока до б/х. Находка, от Владивостока до б. Посьет и от Владивостока до б. Кангоудзы.

С прошлого 1923 г. в распоряжении пароходства остались „Алеут“ и „Воевода“. За 9 месяцев этого года пароходством было перевезено: 1177 пассажиров 1-го класса, 16221 пассажир 3-го класса; грузов: скота и лошадей 553 шт., разного 156614 пуд., угля каменного 300 тонн.

В 1923 году совершено рейсов п/х. „Алеут“—14$^1/_2$, прошел 17585 миль.

П/х. „Воевода“ совершил—94 рейса, пройдя 13789 миль.

П/х. „Тунгуз“—2 рейса, пройдя 1943 мили.

II. Статистика главнейших отраслей промышленности Дальнего Востока.

ГОРНОПРОМЫШЛЕННОСТЬ.

а) Уголь.

ТАБЛИЦА № 1.

Общая добыча угля.

	Каменного.	Бурого.	Всего.
1911 г.	16.732.739	4.113.456	20.846.195
1912 „	17.800 074	4.715.527	22.515.601
1913 „	14 158.784	6.397.778	20.556.562
1914 „	19.048.467	7.721.026	26.769.493
1915 „	18.610.057	11.375.076	29.985.133
1916 „	22 512.229	13.674.808	36.187.037
1917 „	23.538.150	13.363.254	36.901.404
1918 „	16.254 977	15.279.935	31.534.912
1919 „	12.201.996	17.164.649	29 366.645
1920 „	11.541.355	17.676.002	29.217.357
1921 „	9.411.609	17.957.660	27.369.269
1922 „	13.163.842 (38,02%)	21.417.292 (61,98%)	34.581.134 (100%)

ТАБЛИЦА № 2.

Добыча угля на казенном Сучанском руднике.

	Полуантрацита.	Спекающегося.	Всего.		Полуантрацита.	Спекающегося.	Всего.
1907	247.365	290.750	538.115	1915	1.540.684	10.966 805	12.507.489
1908	1 972.350	4.972 212	6.944.562	1916	2 678.424	13.832.860	16 502.284
1909	2.039.900	8 438 891	10.478.791	1917	2.215.000	15:472 410	17.957.410
1910	2.576 675	9.492.432	12.069 007	1918	1.884.878	10.707 016	12.591.894
1911	2.656.100	10.477.727	13.133.827	1919	1.025.247	6.203.847	7.229.094
1912	1.338.600	11.386.360	12.724.960	1920	955.283	6.322.736	7 278.019
1913	1.086.500	8.917.345	10.003.845	1921	505.512	6.444.932	6.950.444
1914	3.035.882	9.536.590	12.572.472	1922	751.080	7.672.328	8.423.408

ТАБЛИЦА № 3.

Добыча угля частными предприятиями.

	Каменного.	Бурого.	Всего.
1911 г.	3.598.912	4.113.456	7.712.368
1912 „	5.075.114	4.715.527	9.790.641
1913 „	4.154.939	6.397.778	10.552.717
1914 „	6.475.995	7.721:026	14.197.021
1915 „	4.102.568	11.375.076	15.477.644
1916 „	6 009.945	13.674.808	19 684 753
1917 „	5.580.740	13.363.254	18.943.994
1918 „	3.663.083	15.279.935	18.943.018
1919 „	4.972.902	17.164.649	22.137 551
1920 „	4.273.336	17.676.002	21.939.338
1921 „	2.461.165	17.957.660	20.418.825
1922 „	4.740.434	21.417.292	26.157 726

ТАБЛИ

Добыча угля на частных копях за последние один

Наименование предприятий.	1912	1913	1914	1915
БУРЫЙ УГОЛЬ.				
Александровский рудник Кравцова	100 574	—	—	—
Алексеевский, бывш, Старцева, т-ва Краморов и Скорульский	—	—	—	—
Алексее-Никольские копи	—	—	—	—
Зыбунные Н-ков Л. Ш. Скидельского	—	—	932.622	5.612.308
Красугольно-Спасовский А. Д. Старцева	99 978	—	—	—
Лассман Ф. А.	—	—	—	—
Лиапинские копи	56.000	125.870	77.015	106.630
„Натановские копи" Т-во	—	—	—	—
Находка и Нежданный Н. Л. Смирнова	—	—	—	—
„Николаевские Копи" Акц. О-во	—	—	180.000	77.000
Новая Надежда или Усть-Суйфунские В. Н. Тхоржевского	327.180	137.948	144.439	242.696
Новокиевский Исполком	—	—	—	—
Посьетский Исполком	—	—	—	—
„Тавричанка" Т-во (А. И. Коган)	—	—	—	—
„Углекоп" Т-во	—	—	—	—
Угловские копи Л. Л. Арцта	4.131.795	6.133.960	6.386.850	5.336.442
Угловское Паевое Углепром, Т-во. аренд. инж. Репин	—	—	—	—
Федоровский рудник	—	—	—	—
Чубреевский рудник	—	—	—	—
Итого	4.715 527	6.397.778	7.721.026	11.375 076
КАМЕННЫЙ УГОЛЬ.				
Даниловские Н-ков Бородина и инж. Трояновского	2.156.977	1.119.265	1.064.295	980.810
„Липовецкие Копи" Акц. О-во	—	830.540	2.136.083	—
Монгугайские, Т. Д. Бринер и К°	130.000	130.000	297.625	145.900
Надеждинские Л. Л. Арцта	—	54.820	44.150	45.535
Надеждинские, Т. Д. Котляров, Выстроп и Берендеев	369 237	263.375	96.700	219.310
Подгородние Т. Д. О. В. Линдгольм и К°	2.133.900	1.461.939	2.588.742	2.380.523
Суйфунские Т-ва „Рудник"	285.000	295.000	348.400	330.490
Итого	5.075 114	4.154.939	6.475.995	4.102.568
Всего	9.790.641	10.552.717	14.197.021	15.477.644

ЦА № 4.

надцать лет, с распределением по копям.

1916	1917	1918	1919	1920	1921	1922
—	—	—	—	—	—	—
38.000	621.933	724.342	1.109.595	706.116	580 132	404.682
—	—	—	—	—	—	25.550
8.561.000	8,154.373	8.970.219	9.644.111	10.229.080	7.692.481	6.957.139
—	212.834	1.448.740	1.270.000	920.120	834.365	982.464
—	—	—	—	—	—	657.178
151.520	164.672	152.540	—	—	—	—
—	—	—	—	—	909.092	1.401.363
—	—	—	—	—	1.607.941	2.747.434
199.900	709.732	555.883	651.573	709.437	555,911	682.490
592.172	267.270	269.385	374.950	333.513	298 330	306.579
—	—	—	—	—	—	33.649
—	—	—	—	—	65.673	76.126
—	—	—	—	193.796	716.749	694.152
—	—	—	—	—	141.555	879.538
4.132.216	3.232.440	3.158.826	4.114.420	4.432.016	3.484.363	2.845.596
—	—	—	—	—	—	1.444.989
—	—	—	—	—	—	33.000
—	—	—	—	151.924	1.071 068	1.245.363
13.674.808	13.163.254	15 379.935	17.164.649	17.676.002	17.957.660	21.417.292
1.255.760	778.336	12.575	518.487	563.547	89.730	—
—	37.500	511.842	895.266	900.409	901.751	1.060.057
142.988	—	473.680	615.177	455.285	64.248	—
44.620	50.180	59.422	—	—	—	—
505.423	855.210	627.486	1.071.341	644.850	662.880	890.122
3.625.394	3.495.174	1,893.678	1.872.631	1.699.245	725.266	2.751.555
435.760	364.340	84.400	—	—	17.290	38.700
6.009.945	5.580.740	3 663 083	4.972.902	4 263.336	2.461.165	4.740.434
19,684.753	18.943.994	18 943.018	22.137.551	21.939.338	20.418.825	26,157.726

ТАБЛИЦА № 5.

Распределение угля в 1922 году.

Уголь частных копей.

	Камен. уголь.	Бурый уголь	Всего.	%-ное отнош.
Казен. учреждениям	721.890	10.918.106	11.639.996	52,73
Частным лицам . .	2.359.024	7.712 898	10.071.922	45 63
Экспорт	266.764	94.744	361.508	1,64
	3.347.678	18.725.748	22.073.426	100

Сучанский уголь.

	Уголь.	Кокс.
Казенным учрежд.	3.071.857	14165
Частным лицам	754.979	8533
Экспорт	1.319 554	15329
	5.146.390	38.019

ТАБЛИЦА № 6.

Ввоз иностранного угля.

	Японского.	Всего.
1911	3.752.459	4 250.877
1912	4.453.099	4.480.612
1913	4.278.718	4.360 772
1914	3 666.588	3.728.153
1915	5.089.727	5.089.727
1916	2.928.467	2.928.467
1917	1.460.066	1.570.553
1918	486.550	486 550
1919	4.828.557	4.828.657
1920	3.790.857	4 061.337
1921	624.340	640.450
1922	778.111	798.142

Таким образом в 1922 году экспорт угля (1.681.062) превысил импорт (798.142) на 882.920 пудов, кроме того кокса вывезено 15.329 пудов.

б) Золото.

Добыча золота.

	Россыпное				Рудное.				Всего.			
	пуд.	фун.	зол.	доли.	пуд.	фун.	зол.	доли.	пуд.	фун.	зол.	доли.
1911 г.	3	17	09	36,5	—	4	77	93	3	21	87	33,5
1912 „	—	22	57	77	—	11	63	42	—	34	25	23
1913 „	—	24	21	72	—	36	21	72	1	20	43	44
1914 „	—	10	52	22	3	05	79	—	3	16	35	22
1915 „	—	11	28	07	4	02	79	58	4	14	11	65
1916 „	—	18	56	25	2	04	20	48	2	22	76	73
1917 „	—	21	44	94	1	13	19	72	1	37	64	70
1918 „	—	17	45	11	—	35	4	—	1	12	49	11
1919 „	—	11	26	72	2	10	86	48	2	22	17	27
1920 „	—	—	—	—	1	39	57	—	1	39	57	—
1921 „	—	—	—	—	3	10	34	23	3	10	34	23
1922 „	—	1	38	—	2	22	43	34	2	23	81	34

в) Свинцово-Цинковые.

	Свинцово-цинков. руда.	Галмейн. руды (цинковые).		Свинцово-цинков. руда.	Галмейн. руды (цинковые).
1911	275.996	1.489.885	1917	5.814.195	43.395
1912	311 763	1.740.226	1918	1 136 154	—
1913	1.837 265	1.632.885	1919	1.700	—
1914	853.314	1.239.417	1920	—	—
1915	3.053.128	480.342	1921	—	—
1916	3.455.130	331.948	1922	—	—

г) Железные и медные руды.

Добыча железных и медных руд.

	Железные руды.	Медные руды.		Железные руды.	Медные руды.
1911	106.218	3.840	1917	80.991	595
1912	101.600	—	1918	129.180	—
1913	73.396	7.980	1919	25.000	—
1914	73.180	—	1920	—	—
1915	51.940	—	1921	—	—
1916	91.274	7.520	1922	—	—

РАБОЧАЯ СИЛА.

ТАБЛИЦА № 1.

Количество рабочих, задолженных на горных предприятиях с распределением их по национальностям.

	Русских.		Китайцев.		Корейцев и друг.		Всего.
	Число	%	Число	%	Число	%	
1911	642	23,1	1.744	62,8	393	14,1	2.779
1912	503	19,2	2.014	76,4	114	4,1	2 631
1913	427	17,7	1.942	81.1	30	1,2	2.399
1914	883	23,9	2.773	75,2	35	0 9	3.691
1915		Сведений не имеется.				Около	4.789
1916	539	11,26	4.212	88,01	38	0,73	4.789
1917	524	9,89	4.603	86,83	171	3,88	5 298
1918	507	14,14	3.021	84,24	58	1,62	3.586
1919	438	14 27	2.662	85,31	16	0 42	3.076
1920	406	12,9	2.736	86.98	4	0,12	3.146
1921	367	13 85	2.283	86,15	—	0	2.650
1922	301	9,43	2.889	90,57	—	0	3.190

ТАБЛИЦА № 2.

Среднее годовое число рабочих на всех горных предприятиях в 1922 году— 3190 человек, которые распределяются:

А—по роду производства.

	Подземн. раб.	Поверхностн. р.	Вспом. р.	Всего.
1. На угольн. предпр. .	1543	734	771	3048
2. На золотопр. пр. . .	117	10	1	128
3. На металлорудн. пр. .	—	—	—	—
4. На глинобитн	—	14	—	14
	1660	758	772	3190

Б—по национальностям.

	Русские.	Китайские.	Всего.
1. На угольных предприятиях .	300	2.748	3.048
2. На золотопром. предприят. .	1	127	128
3. На металлорудн. предпр. . .	—	—	—
4. На глинобитн.	—	14	14
	301	2.879	3.190

Таким образом, число китайских рабочих за 1922 год составляет 90.57% общего числа занятых на всех горных предприятиях рабочих.

На 1 января 1923 г. на всех горных предприятиях, из общего числа рабочих 4.898 человек, китайцев было 4 420 человек, т. е. 90,2% общего числа.

ТАБЛИЦА № 3.

Производительность рабочих на угольных рудниках в пудах.

	На одну поденщину.		Годовая производ. рабочего.	
	Подземн. рабочего.	Общая.	Подземн. рабочего.	Общая.
1911	—	—	9,486	6,475
1912	—	—	12,071	8,259
1913	66	36	19,355	11,185
1914	76	41	16,609	10,363
1915	—	—	16 622	9,958
1916	48.7	31	15,185	9,405
1917	49	24,8	15,644	7 984
1918	47,7	24,9	14,273	7 803
1919	48,2	24,1	15,736	7,935
1920	48,1	23,5	15,121	7,304
1921	Сведений нет.			
1922	52,9	26,5	16,977	8,594

ТАБЛИЦА № 4.

Производительность рабочего на золотых промыслах за 1922 год.

На одного подземного рабочего . . . . . — 26,53 доли.
Общая на 1 рабочего занятого в предприятиях . . — 23,67 доли.
Общая годовая производительность 1 рабочего . . 76 зол. 80 долей.

РЫБОПРОМЫШЛЕННОСТЬ.

Улов и обработка рыбы и разных продуктов моря в водах Дальняго Востока с 1911 по 1923 г.г.

а) Лососевые породы.

Годы.	Улов рыбы.		Приготовлено рыбных продуктов в тысячах пудов.				
	В тысячах шт.	Общий вес в тысяч. пудов.	Япон. сухой засол.	Русский засол.	Консервы.	Икры засолов Русс. Япон.	Итого обработ. рыбн. продуктов.
1911	81899	7941	5844	1723	67	122 — 39	77951
1912	53815	5667	3286	2026	85	148 — 23	5567
1913	73399	7439	3962	2964	180	226 — 18	7349
1914	95796	7437	4762	2193	182	257 — 214	7417
1915	70052	5612	3819	1277	384	47 — 54	5580
1916	99295	6798	4712	1541	565	45 — 37	6899
1917	120089	7789	4799	1624	675	73 — 72	7242
1918	95990	7263	4 80	1670	743	97 — 22	6712
1919	82355	6777	4802	721	988	51 — 62	6624
1920	107610	8118	6367	196	786	39 — 79	7468
1921	97067	7581	6029	186	931	12 — 81	7239
1922	116147	8624	6893	278	948	27 — 69	8215
1923[1])	56102	5690	—	—	—	—	—

[1]) 1913 г. по предварительным данным.

б) Сельдь.

Годы.	Улов.		Приготовлено сельди на рынки в тысячах пудов.			Итого обраб. продуктов.
	В тысячах шт. [2])	Общий вес в тысяч. пуд. (15 п. 1000 шт)	Солен. рус. способ.	Свежей и присолен.	Тук жир [3])	
1911	40431	674	97	20	125 — 12	254
1912	37249	621	49	св. н.	106 — 11	166
1913	41108	685	40	70	73 — 7	190
1914	38456	641	48	66	92 — 9	215
1915	40733	679	36	151	71 — 7	265
1916	43650	728	св. н.	св. н.	54 — 5	59
1917	40989	683	55	85	54 — 5	199
1918	25067	418	св. н.	св. н.	81 — 8	89
1919	34699	580	120	140	104 — 10	374
1920	35718	600	88	149	98 — 10	345
1921	43276	721	75	259	93 — 9	436
1922	50228	837	13	234	85 — 9	341
1923[1])	48000	800	—	—	90 —	—

[1]) 1923 г. по предварительным данным.
[2]) Сельди без улова населения, вылавливающего в среднем от 15 до 20 милл. шт.
[3]) На один пуд тука—250 шт. сельди.

в) Краббы, трепанги, морская капуста, ракуши, чиримсы.

Годы.	Крабов тыс.	Крабов шт.	Крабов пуд.	Трепангов.	Морской капусты.	Ракуш и чиримсы.	Итого разных продуктов.
				в пудах.			
1911	504	—	11340	—	22500	—	36846
1912	110	—	2450	254	26145	1322	30171
1913	400	—	9000	525	60000	662	70187
1914	480	—	10800	800	53000	538	65138
1915	—			103	30000	—	30103
1916	310	—	6970	св. н.	—	1943	8913
1917	431	—	9720	св. н.	—	285	10005
1918	301	—	6750	—	62000	1314	70064
1919	140	—	3150	4427	60000	1566	69133
1920	126	—	2820	3567	92640	833	101027
1921	331	—	6790	1116	74595	3171	85662
1922	687	—	16162	4000	78500	4500	103162
1923	1300	—	33131	4500	125000	5000	167631

Всего приготовлено рыбы и разных продуктов (в пудах).

1911 г.	8085590	1918 г.	6869846
1912 „	5762623	1919 „	7067133
1913 „	7608852	1920 „	7914417
1914 „	7697138	1921 „	7760662
1915 „	5874866	1922 „	8659162
1916 „	6966913	1923 „	6000000
1917 „	7450739		(приблиз.)

(г) Обработка рыбы и разных продуктов моря в водах Дальн. Востока по районам с 1911 по 1923 г.

Годы.	КАМЧАТКА. Приготовлено рыбных продуктов в пудах.						ОХОТСКОЕ ПОБЕРЕЖЬЕ. Приготовлено рыбных продуктов в пудах.			
	РЫБА		ИКРА	КОНСЕРВЫ.	ТУК и ЖИР.	Итого.				
	Русским способом.	Японским способом.	способом				Русским способом	Японским способом.	ИКРА способом. Русск. — Япон.	ИТОГО.
1911	388534	3761246	32357—38775	64272	—	4285172	25480	117871	4889 — 300	148540
1912	351863	2074203	54126—28874	83292	—	2586358	13559	173729	998 — 40	197296
1913	439936	3367643	123343 – 17005	176008	250—	4124265	32053	161998	12438 — 335	206824
1914	434124	4177953	164570—22991	180170	15152 — 1643	4996603	83746	263936	11870 — 180	359732
1915	312596	3453455	36435—53676	381480	—	4237642	115909	309675	сведен. нет	425582
1916	539720	4336607	10338 – 34649	562056	492— 24	5483886	145643	375161	15724 — 2331	538856
1917	791038	4459000	34915 – 69401	674520	2532— 627	6032033	232648	339504	27450 — 2373	601975
1918	382439	3625502	50218—17514	731301	25920— 424	4833318	51000	494600	1900 — 400	580600
1919	401169	4072572	38335—53935	988026	4307— 420	5558784	20000	529096	12818 —8045	569959
1920	151269	5302699	39228—62341	786417	45273— 320	6387547	44780	604829	213 —19870	666692
1921	98399	5206121	5582—77581	931250	—	6318933	37923	522421	6735 — 3336	570415
1922	150422	5028300	24325—56332	948001	850— 250	6211180	562	546481	3075 —12523	562641
1923[1])	—	—	—	—	—	3832022	—	—	—	741750

[1]) За 1923 г. показан улов в пудах, т. к. сведений об обработке рыбы еще не имеется.

Обработка рыбы и разных продуктов моря в водах

Года.	Николаевский район (низ. р Амура)				
	Приготовлено рыбных продуктов (лососевых) в пудах.				
	РЫБА.		Икра русск. способ.	Консервы.	ИТОГО.
	Русский способ	Японский способ.			
1911	1309024	1964457	85199	2950	3361630
1912	1660508	1037966	83443	1695	2783612
1914	2491822	431948	90631	3895	3018296
1915	167545	320599	80156	1719	2082425
1916	848827	55394	10773	2172	917166
1917	855365	—	18811	2904	877080
1918	600000	—	11000	—	611000
1919	1237975	60000	27308	Св. н.	1325283
1920	300000	200000	—	—	500000
1921	—	450000	—	—	450000
1922	50000	300000	—	—	350000
1923	125550	1317950	—	—	1444500
	—	—	—	—	1116583

[1]) Без улова населения вылавливающего в среднем 15—20 милл. штук.

Дальняго Востока по районам с 1911 по 1923 года.

Юго-Западный район (1) с заливом Петра Велик.)					
Приготовлено сельди на рынки в пудах.				Поймано и приготовлено.	
Соленой русск. способом.	Свежей и присоленой.	Тук.	Жир.	Разн. прод. моря (краб, трепанга, капусты, ракушек и проч.)	ИТОГО.
97158	20000	124592 —	12400	36840	290990
48768	Св. н.	105519 —	10500	30171	190958
39510	70000	73470 —	7300	65187	260467
47855	66180	92057 —	9200	65138	280430
35683	1151040	70911 —	7000	30103	294737
Св. н.	Св. н.	54185 —	5400	8913	68498
55100	85300	53727 —	5300	10005	209432
Св. н.	—	80668 —	8000	70064	158732
120000	140000	103804 —	10300	69133	443237
88312	148900	97825 —	9700	101027	445764
75120	259240	92662 —	9200	85662	521884
13250	234200	85000 —	8500	103162	444112
—	350	90000 —		167632	6297986

Общее количество промысловых

I. БЫВШИЕ КОНВЕН

Промысловые районы.	Всего открыто участков.	МОРСКИЕ РЫБОЛОВНЫЕ							
		Заторговано.						Заключено	
		Русскими.		Японцами.		ВСЕГО.		Русскими.	
		Кол.	Рубли.	Кол.	Рубли.	Кол.	Рубли.	Кол.	Рубли.
Охотский	124	5	36803	55	178900	60	215703	3	330000
Камчатка	339	35	115402	184	922200	219	1037602	24	87303
Юго-Западн. . . .	46	—	—	16	25600	16	25600	—	—
Ныйский	8	—	—	—	—	—	—	—	—
ИТОГО . .	517	40	152205	255	1126700	295	1278905	27	417303

*) Заторговано русскими.

II. ВНУТРЕННИЕ ВОДЫ

Промысловые районы.	Речные, в бухтах и заливах участки.					Крабообделочное.		
	Открытых рыбалок и засольных участков.	Заключено договоров.				Открытых уч.	Заторговано.	
		Уч. рыболовные.		Уч. засольные.				
		Кол.	Рубли.	Кол.	Рубли.		Кол.	Рубли.
Охотский	35	11	14770	16	61432	—	—	—
Камчатка	62	23	58290	25	144450	—	—	—
Юго-Западный . .	194	151	81050	10	2650	3	3	1900
Низ р. Амура . .	54	20	199694	34	17165	—	—	—
ИТОГО . .	345	205	353803	85	226147	3	3	1900

*) В том числе выручено от разрешений на право производства лова отдельными

участков в водах Д. В. за 1923 год.

ЦИОННЫЕ ВОДЫ.

УЧАСТКИ.				Краболовн. уч.			Трескол. уч.			ВСЕГО по РАЙОНУ.	Примечание.
договоров.											
Японцами.		ВСЕГО.		Всего открыто участков.	Заторговано и заключено договор. японцами.		Количество открыт. участков.	Заторговано.			
Кол.	Рубли.	Кол.	Рубли.		Кол.	Рубли.		Кол.	Руб.	Рубли.	
55	178900	58	211900	—	—	—	—	—	—	211900	Промысел морской капусты сдан китайцу—монополисту за Р. 30.000.
184	922200	208	1009503	19	10	14900	23	—	—	1024403	
16	25600	16	25600	28	4 1	10950 2007*)	14	—	—	36550 2007	
—	—	—	—	—	—	—	—	—	—	—	
255	1126700	282	1247003	47	15	27857	37	—	—	1274860	

(бывш. внеконвенционные).

Крабо-молюсков.			Промысел молюсков.		Промысел трепангов.		Подледный лов.			Лодочн. лов.		ВСЕГО по району.
Открытых уч.	Заторговано.						Открытых уч.	Сдано.		Выдано билетов.		
	Кол.	Рубли.	Кол.	Рубли.	Кол.	Рубли.		Кол.	Рубли.	Кол.	Рубли.	Рубли.
—	—	—	—	—	—	—	—	—	—	—	—	76202
—	—	—	—	—	—	—	—	—	—	—	—	202740
2	2	3200	1	1250	1	21200	136	136*	12999,92	404	15000	139249,92
—	—	—	—	—	—	—	—	—	—	—	—	217309
2	2	3200	1	1250	1	21200	136	136	1299,92	404	15000	635500,92

сетками. —67 шт, на Руб. 190.

ЛЕСОПРОМЫШЛЕННОСТЬ

Приморской губернии.

ЛЕСНЫЕ ПЛОЩАДИ.

1-й Район.

Лесничества	Площадь устроен. дач	Площадь неустр. дач	Общая площадь
	ДЕСЯТИН		
Славянское	78.840	—	78.840
Раздольнинское	36.858	—	36.858
Будищевское	192.047	—	192.047
Нежинское	67.153	46.877	114.030
Полтаво-Гродековское	64.179	86.801	150.980
Сучанское	472.054	99.614	571.668
Ольгинское	841.188	226 674	1.067.862
Никольское	141 003	—	141.003
Черниговское	336.454	4.200	340.654
Даубихинское	106.363	—	106.363
Успенское	777.052	683.749	1.460 801
Итого	3.113.191	1.147.915	4.261.106
2-й Район.			
Иманское	263.976	1 806.024	2.070.000
Бикинское	266.783	1.228.217	1.495.000
Вяземское	258 990	1 667.010	1.926.000
Хабаровское	1 714.309	6.112.691	7.827.000
Тернейское	298 303	1.918 152	1.716.455
Самаргинское	—	1.013.400	1.013.400
Народное	157.809	578.991	736.800
Итого	2.960.170	13.844.485	16.784.655
3-й Район.			
Нижне-Амурское	895.625	5 604.375	6.500.000
Николаевское	949.942	7.567.058	8 517.000
Сюркумское	—	2.645.239	2.645.239
Итого	1.845 567	15.816 672	17.662.239
Всего	7.918.928	30.789.072	38.708 000

ОТПУСК ЛЕСА на 1923—1924 год

Лесничествами Приморской губ.

Наименование лесничеств	Назначено к отпуску по смете 1923-24 г.		
	Хвойных	Лиственных	Всего
	Кубических сажен		
1) Николаевское	45.289	19.516	64.805
2) Нижне-Амурское	28.175	54 620	82.795
3) Хабаровское	9.266	4.000	13.266
4) Вяземское	18.456	11.171	29.627
5) Бикинское	15 879	7.760	23.639
6) Иманское	21.472	5.625	27.097
7) Успенское	45.600	—	45.600
8) Даубихинское	1.160	19.700	20 860
9) Черниговское	8.236	17.000	25.236
10) Никольское	3.950	1.760	5.710
11) Нежинское	780	2.350	3.130
12) Полтаво-Гродековское	1.382	—	1.382
13) Раздольнинское	300	2.600	2 900
14) Будищевское	3 020	9.100	12.120
15) Славянское	450	7.640	8 090
16) Сучанское	4.500	28.000	32.500
17) Ольгинское	4.790	49.640	54.430
18) Тернейское	11.110	61.875	72.975
Всего	344.670	302.357	647.027

КОНЦЕССИОННЫЕ ПЛОЩАДИ.

	Общая площадь в тыс. десят.	Эксплоатац. площадь в тыс. десят.	Ежегодно миним. отпуск в тыс. фут.	Ежегодно мин платазалес в зол. руб.
1. Мыс Мурашкин	160	80	1.078	37.500
2. Верхний Тумнин Тумджа	300	180	1.980	84.000
3. Западный Тумнин	320	190	2.090	88.800
4. Мули	260	150	1.650	70.000
5. Восточный Тумнин	150	90	990	42.000
6. Акур	170	100	1.100	43.000
7. Сюркум	160	100	1.100	43.000
8. Хату	680	400	4.400	185.000
9. Бухта Ванина	80	50	550	23.500
10. Хадя	280	170	1.870	80.000
11. Копии (Делле, П. И).	550	330	3.630	154.000
12. Ботчи (Пикар)	220	130	1.430	60.700
13. Нельма	90	540	550	23.500
14. Самарга	650	390	4.290	182.000
15. Та-Кхема-Кхусун	400	240	2 640	112.000
	4.440	3.140	29.150	1.229.000

СЕЛЬСКОЕ ХОЗЯЙСТВО
Приморской губернии.

а) Земледелие.

Площадь посева.

Уезды.	1913 г.	1914 г.	1915 г.	1916 г.	1917 г.	1923 г.
Никольск-Уссур. .	192.926	202.294	158.923	168.544	178 985	129.620
Иманский	67.542	66.791	61.137	60.501	68.454	79.278
Ольгинский . . .	21.564	28.444	27.740	31.530	30.135	34 169
Хабаровский . .	17.104	18.870	18.571	16.838	15.994	15.528
	298.810	317.482	266.371	278.182	294.337	258.585

Площадь посева (258,587 дес.) 1923 г.—распределилось по роду злаков.

Пшеница	75.657	Кукуруза	5.044
Рожь озимая	25.379	Картофель	4.594
„ яровая	5.054	Лен	11.979
Овес	75.950	Бобы	5.994
Просовые	13.224	Рис	7.300
Гречиха	24.425	Остальных	7.223

Валовой сбор зерновых хлебов с 1915 по 1923 г. (в пудах).

1913 года	17.572 218 п.	1918 года	19.802.747 п.
1914 „	20.067.970 п	1919 „	18.847.410 п.
1915 „ (погибло от наводнения 57.000 дес.) . .	7,727.313 п	1920 „	16.067.284 п.
1916 „	19.131.967 п.	1922 „	20.541.447 п.
1917 „	20.327.231 п.	1923 „	12.380.015 п.

Примечание: Абсолютный сбор хлебов приведен без перевода картофеля на зерно. (5 пудов картофеля 1 пуд зерна).

Валовой сбор зерна в 1923 г. по роду злаков распределился (в пудах) так:

Пшеница	203.805	Картофель	5,203.769
Рожь озимая яровая . .	1.069.451	Лен	311.670
Овес	3.267.051	Бобы	446.984
Просовые	790.903	Рис	1.200.000
Гречиха	787.351	Остальных	—
Кукуруза	392.810		

б) Сенокос.

Площади сенокоса (в десятинах).

УЕЗДЫ	Годы		
	1914 г.	1917 г.	1923 г.
Хабаровский	81.274	22.453	12.673
Спасский	56.666	39.510	26.037
Ольгинский	13.219	5.529	5.593
Удско-Кербинский	7.219	1.902	3.041
Иманский	27.184	14.880	10.660
Сучанский	11.801	13.572	13.483
Никольск-Уссурийский	104.802	56.816	36.765
Посьетский	3.995	1.533	4.778
Всего по губернии	306.160	156.195	113.030

в) Пчеловодство.

Годы	Колич. хозяйст.	Количество ульев		ВСЕГО	Количество пудов		На сумму
		Рамочн.	Дуплянок		Мед	Воск	
1912	4 214	32.595	151.107	183.702	72.433	3.106	419.919
1913	4.086	28.219	109.209	138.128	31.864	1.963	199.800
1915	3 875	27.653	50.561	78.214	10.000	1.500	119.000
1922	5.756	48.445	57.327	105.772	142.506	2.537	748.900
1923	5.000	60.000	140.000	200.000	100.000	1.500	512.500

г) Скотоводство.

ГОДЫ	ЛОШАДИ			Крупный рогатый скот			Свиньи	Овцы	Козы
	Рабочие	Молодн.	ВСЕГО	Коровы	Молодн. и раб. ск.	ВСЕГО			
1914	80.930	30.758	111.688	69.937	105.428	174 365	113.477	2.809	2.778
1916	80.859	41.771	122.630	74.780	138.378	213.158	146.548	4.116	3.465
1917	76.479	37.281	113.760	71.999	128.082	200.081	200.030	4.829	4.295
1923	90.002	46.588	136.590	89.079	131.140	220.219	142.476	17.603	10.322

МУКОМ

Возникновение мукомолья относится ко времени закона 16 января 1909 и мука, обложены были пошлиной.

Пошлина на муку и свободный доступ в Приамурье маньчжурского зерна ной отрасли обрабатывающей промышленности.

В сравнительно краткий период времени мукомолье достигло цветущего бедствия гражданской войны, свели почти на нет то, что достигнуто было целым

Размеры мукомолья были настолько велики, что местных рынков было нимые проэкты экспорта нашей муки заграницу, но те же обстоятельства мировой

Сравнительные данные о работе Мельниц Владивостока

Наименование мельниц.	Местонахождение.	Число вальцевых станков.	Максимальн. возможн. выработки в сутки (в пуд.).	Переработано зерна	
				1914 г.	1922 г.
				ПУДОВ	
Русское Мокомольное Т-во (ныне Госмельница)	Владивосток	19	15.000	Просо: 38.673 Чумиза: 99.492 Пшеница: 1.633.707 Ярица: 35.366 1.807.238	— — 1.101.886 —
Н-ки Л. Ш. Скидельского	Ник.-Уссур.	6	3.000 сортовой или 4.000 размола	500.000	269.667
Т./Д. Линдгольм и К°	„ „	5	2.000	202.442	55.958
Жин-та	„ „	Свед. нет	900	—	54.000
Т-во Кисян	Владивосток	7	3.000	—	297.270
Ли-вы-ган	Владивосток	4	600	—	30.000
Тян-хин-дун	Владивосток	Св. н.	—	—	—

О Л Ь Е.

года, по силе которого большинство поступающих в край товаров, а в числе их

стали факторами создания в крае новой и, по существу говоря, почти единствен-

состояния, но события мировой войны, обложение пошлиной зерна, а затем и
рядом лет упорного труда и затратой громадных средств.
для них недостаточно и в зенит расцвета мукомолья создавались вполне выпол-
войны помешали осуществлению этого проэкта.

и Никольск-Уссур. в 1914 и 1922 г.г.

Стоимость пуда зерна.		Стоимость раб. силы на пуд.		Число рабочих.				Приблизительный годовой оборот.	
1914 г.	1922 г.	1914 г.	1922 г.	1914 г.		1922 г.		1914 г.	1922 г.
Копеек.		Копеек.		Бел.	Жел.	Бел.	Жел.		
90	—	2	—						
85	—	2	—						
120	250	6	14	58	83	100	7	2.609.401—80	3.233.063—73
115	—	6	—						
114	295	5.25	19	13	180	37	4	610.240	629.467
119	280	7.05	25.5	9	41	25	4	202 638—33	190.931—59
—	170	—	40	—	—	2	6	—	105.000
—	220	—	37.69	—	—	2	55	—	750.000
—	250	—	40	—	—	2	13	—	75.000
—	—	—	—	—	—	—	—	—	—

Метрология.

(Декрет Совета Народных Комиссаров, от 14 сентября 1918 г.).

1. Положить в основание всех измерений, производимых в Российской Социалистической Федеративной Советской Республике международную метрическую систему мер и весов с десятичными подразделениями и производными.

2. Принять за основу единицы длины—метр, а за основу единицы массы—килограмм. За образцы основных единиц метрической системы принять копию международного метра, носящую знак № 28, и копию международного килограмма, носящую знак № 12, изготовленные из платины, переданные России первой международной конференцией мер и весов в Париже в 1889 году и хранимые ныне в Главной Палате Мер и Весов в Петрограде.

3. Все советские учреждения и общественные организации обязаны с 1 января 1919 года приступить к введению международной метрической системы. Выработка инструкции для проведения декрета в жизнь поручается соответствующим центральным государственным органам каждого ведомства. В тех же случаях, когда введение этой системы, в силу технических затруднений, невозможно, разрешается применение старой системы с условием, что окончательный переход к метрической системе должен быть закончен к 1 января 1922 года.

4. Поручить Комиссариату Торговли и Промышленности, при техническом содействии Главной Палаты, принять меры к обеспечению населения в возможно скорейшем времени достаточным количеством метрических гирь и мер.

5. Поручить Народному Комиссариату по Просвещению принять меры к наиболее широкой теоретической и практической постановке в школах всех типов ознакомления учащихся с метрической системой мер, а также популяризации этой системы среди всего населения.

6. Возложить на Главную Палату Мер и Весов составление и распространение правил для изготовления метрических гирь и мер, их поверки, клеймения и применения в торговле и промышленности.

7. Обязать все торговые и промышленные предприятия иметь на видном месте в заведении сравнительные таблицы русских и метрических мер и цен товаров в метрической мере по соотношению с ценами этих товаров на русские меры.

8. Предписать всем правительственным и общественным учреждениям и организациям ввести во всех своих делах не позднее 1 января 1922 года метрические меры, применение которых сделать обязательным также и для торговли и промышленных предприятий и частных лиц в сделках с означенными учреждениями.

9. С 1 января 1922 года прекратить изготовление мер и гирь русской системы, а с 1 января 1927 года прекратить их продажу.

10. Для разрешения всех вопросов, касающихся введения и применения метрической системы, для общего технического руководства деятельностью всех заинтересованных учреждений и согласования их интересов при Народном Комиссариате Торговли и Промышленности учреждается междуведомственная комиссия из представителей Высшего Совета Народного Хозяйства и Комиссариатов: Финансов, по Военным Делам, Путей Сообщения, по Просвещению, Земледелия, по Продовольствию и Почт и Телеграфов. Этой комиссии предоставляется право включать в свой состав и приглашать в качестве сведущих лиц и кон-

сультантов представителей научно-технических, общественных и торгово-промышленных организаций.

11. Междуведомственной комиссии предоставляется право издавать с утверждения Народного Комиссариата Торговли и Промышленности обязательные постановления и инструкции по проведению в жизнь настоящего декрета.

Метрическая система мер во Франции введена законом 25 июня 1800 г. и признана всем миром, как одна из совершеннейших систем измерения. Полезность применения этой системы доказана научно и практически более, чем 100-летним ее существованием во всех культурных странах, и только монархическая Россия упорно, почему-то, держала жизнь своего народа на задворках культурных завоеваний. Происходило то же, что и с новым календарем: весь свет признал целесообразным и нужным принятие счисления времени по новому стилю, давно живет новым более совершенным календарем, а наше старое правительство до дней революции не смогло расстаться со своим старым календарем, отставшим от общепринятого на 13 дней.

Вопрос о введении метрической системы у нас, в России, волновал умы не только отдельных лиц, но и целых обществ, начиная с 70 годов, при чем первый почин организованного выступления по данному вопросу принадлежит нашей Академии Наук, признавшей еще в то далекое время необходимым введение в обиход русской жизни метрической системы мер, как наиболее простой и удобной. Академик Якоби доказывал, что при введении метрической системы курс арифметики упростится настолько, что составится выигрыш в 33% времени, употребляемого на ее изучение. Выигрыш весьма значительный для школы, которая могла бы употребить его, конечно, с большей для себя пользой.

В 1870 г. на с'езде фабрикантов тот же академик Якоби и заводчик Сан-Гали, высказываясь в защиту введения метрической системы, доказывали что: „нам не миновать этого переворота, что понесенные нами ущербы и убытки заставят нас принять рано или поздно метрическую систему, в этом не может быть сомнения". В 1876 г. Нобель представил две докладные записки в Совет Импер. Русск. Техн. О-ва, в которых проводил ту же мысль, дополняя ее соображением, что „торговый и промышленный класс, несомненно, очень скоро поймет и оценит выгоды новой системы, позволяющей очень просто производить вычисления на знакомых всем счетах не только рубли и копейки, но и веса, емкости, длины и др. величины".

Для всестороннего обсуждения вопроса о введении метрич. мер Имп. Русс. Техн. Обществом была избрана из своей среды специальная комиссия, на запросы которой получилось более чем от 20 ученых и промышленных обществ самые сочувственные отзывы. Все они, без исключения, горячо приветствовали предлагаемое нововведение, как в высшей степени полезное и желательное для России.

Но все эти заявления, резолюции и ходатайства перед правительством оставались „гласом вопиющего в пустыне", и поднятый вопрос был похоронен еще на много лет.

В дальнейшем различными общественными организациями вопрос этот, настоятельно выдвигаемый самой жизнью, вновь поднимался и вновь хоронился, пока, наконец, 4 июля 1899 года Госуд. Совет, не признано было, что постепенное введение в общее употребление метрич. мер *желательно*.

Окончательное же преобразование и введение метрической системы мер в общее обязательное употребление не было сделано и до сего времени и сделать это суждено лишь Народной власти.

Обязательное введение общепринятой метрической системы влечет за собою устранение множества недоразумений, уничтожит необходимость сравнительных таблиц и вообще доставит громадное сбережение времени и труда, непроизводительно затрачиваемых на вычисления с именованными числами. При нашей существующей системе мы неизбежно проигрываем в экономическом отношении сравнительно с другими народами, принявшими метрическую систему мер. Все, что усложняет и затрудняет производство, возвышает вместе с тем и цену товара и в силу отчасти этих обстоятельств, мы не можем конкурировать

с Европой, имеющей преимущество перед нами даже в легкости, простоте, а следовательно, и в скорости всяких расчетов и вычислений. В международных сношениях, вследствие необходимых переводов наших мер на метрические, мы неизменно платим дороже, чем бы следовало, за товары иностранного происхождения. Метрическая система измерения на основании десятичного счета несравненно упрощает все действия с именованными числами, т. к. простым перенесением запятой или прибавлением нулей, мы достигаем тех же результатов, которые в другой системе получаются лишь путем сложных и многократных умножений, делений и сложений.

Метрическая система мер и веса в основе своей имеет следующее:

1. Определенное постоянное основание линейной меры—*метр*, представляющий собою длину одной десятимиллионной части четверти меридиана (воображаемой линии, пересекающей экватор и полюсы).

2. Эта основная мера и все производные из нее могут увеличиться и уменьшаться *в 10 раз.*

Для увеличения к названию меры приставляются греческие числительные: *дека=10, гекто=100, кило=1000 и мирна=10.000.*

Для уменьшения приставляются латинские числительные: деци=0,1, центи =0,01 и милли=0,001.

3. Тот же *метр* служит основанием мер поземельных (квадратных), мер жидких и сыпучих тел (кубических) и веса.

Единица поземельных мер *ар* есть 100 квадр. метров *(квадр. декаметр).*

Единица мер жидких и сыпучих тел—*литр* есть об'ем $^1/_{1000}$ куб. метра *(куб. дециметра).*

Единица веса—*грамм* есть вес $^1/_{1000000}$ куб. метра *(кубич. центиметр)* перегнанной воды при температуре 4° Цельсия.

Меры линейные.

1 километр=10 гектометр.=100 декаметр.=1000 метр.
1 гектометр=10 декаметрам=100 метрам.
1 декаметр=10 метрам.
1 метр=10 дециметрам=100 центиметрам=1000 миллиметрам.
1 дециметр=10 центриметрам=100 миллиметрам.
1 центиметр=10 миллиметрам.

Меры поземельные (квадратные).

1 квадр. метр=100 кв. дециметрам.
1 „ дециметр=100 кв. центиметрам.
1 „ центиметр=100 кв. миллиметрам.
Для измерения участков земли употребляются:
1 ар (1 кв. декаметр)=100 кв. метрам.
1 гектар (1 кв. гектометр)=100 арам.

Меры кубические.

1 куб. метр=1000 куб. дециметрам.
1 куб. дециметр=1000 куб. центиметрам.
1 куб. центиметр=1000 куб. миллиметрам.

Меры веса.

Грамм=весу 1 куб. центиметра перегнанной воды притемпер. 4° Цельсия.
Килограмм=1000 граммам=весу 1 куб. дециметра воды.
Тонна=1000 килограммам=весу 1 куб. метра воды.
Кроме того, употребляются:
1 метрич. центер, или квинталь=100 килограммам.
1 дециграмм=0,1 грамма.
1 центиграмм=0,01 грамма.
1 миллиграмм=0,001 грамма.

Меры жидких и сыпучих тел.

Литр (цилиндрический сосуд, которого высота (172 миллиметра) вдвое более диаметра основания (86 миллиметр.)=1 куб. дециметру.

Декалитр=10 литрам.
Гектолитр=100 литрам.

Отношение русских мер к метрическим.

Меры линейные.

Русск. меры.		Метрич. меры.
1 верста или 500 сажен	=	1,06 километр.
1 саж. или 3 аршина или 7 фут.	=	2,18 метра.
1 аршин или 16 вершк. или 28 дюймов.	=	0,71 „
1 вершок или 1,75 дюйма	=	44,45 миллиметр.
1 фут или 12 дюймов	=	304,8 „
1 дюйм или 10 линий	=	25,4 „
1 линия или 10 точек	=	2,54 „

Метрич. меры.		Русск. меры.
1 километр или 1000 метров	=	0,94 версты.
1 метр или 100 сантиметр.	=	1,41 аршина. 22,51 вершка. 3,28 фута.
1 дециметр или 10 сантиметр.	=	3,93 дюйма.
1 сантиметр или 100 миллиметр.	=	0,39 „
1 миллиметр или 1000 микрон.	=	0,39 линии.

Меры площадей.

Русск. меры.		Метрич. меры.
1 квадр. верста или 250000 кв. саж.	=	1,140 кв. килом.
1 десятина или 2400 кв. саж.	=	1,09 гектара.
1 кв. саж. или 9 кв. арш. или 49 квадр. футов	=	4,55 кв. метра.
1 кв. аршин или 256 кв. вершк. или 784 кв. дюймов.	=	0,51 „ „
1 кв. верш. или 3,06 кв. дюйма	=	19,76 кв. сантим.
1 кв. фут или 144 кв. дюйма	=	0,09 кв. метра.
1 кв. дюйм или 100 кв линий	=	6,45 „ сантим.

Метрич. меры.		Русск. меры.
1 кв. километ. или 1000000 кв. метр. или 100 гектаров	=	0,878 кв. вер.
1 гектар (для измерения поверхности земли) или 10000 кв. метр. или 100 аров.	=	0,915 десят.
1 ар или 100 кв. метров	=	21,97 кв. саж.
1 кв. метр или 100 кв. дециметр.	=	1,98 кв. арш. 10,76 кв. фута.
1 кв. дециметр или 100 кв. сант.	=	15,5 кв. дюйм. 5,061 кв. верш.
1 кв. сантим. или 100 кв. миллим.	=	0,15 кв. дюйм. 0,05 кв. вершк.

Меры об'емов тел.

Русск. меры		Метрич. меры.
1 куб. саж. или 343 куб. фута	=	9,71 куб. метр.
1 куб. аршин или 4096 куб. вершк. или 21952 куб. дюйма	=	359,73 куб. дец.
1 куб. верш. или 5,36 куб. дюйм.	=	87,82 куб. сант.
1 куб. фут или 1728 куб. дюйм.	=	28,32 куб. дец.
1 куб. дюйм или 1000 куб. линий.	=	16,39 куб. сант.

Метрич. меры.		Русск. меры.
1 декастер или 10 стеров или 10 куб. метров.	=	1,03 куб. саж.
1 куб. метр или стер или 1000 куб. дециметров.	=	2,779 куб. арш.
1 куб. дециметр или 1000 куб. сантиметр.	=	0,03 куб. фута.
1 куб. сантиметр или 1000 куб. милиметр.	=	0,06 куб. дюйм.

Меры веса.

Русск. меры.		Метрич. меры.
1 пуд или 40 фун.	=	16,38 килогр.
1 фунт или 32 лота	=	0,41 „

1 лот или 3 золотника	=	12,79 грамма.
1 золотник или 96 долей	=	4,26 „
1 доля	=	44,43 миллигр.

Метрич. меры.		Русск. меры.
1 тонна (метрич.) или 1000 килогр.	=	61,04 пуда.
1 килограмы или 1000 граммов.	=	2,44 фунта.
1 грамм или 10 дециграммов	=	0,23 золотника.
1 дециграмм или 10 сантиграмм.	=	2,25 доли.
1 сантиграмм или 10 миллиграм.	=	0,22 „
1 миллиграм.	=	0,02 „

Меры жидких тел.

Русск. меры.		Метрич. меры.
1 ведро или 10 штофов или 100 чарок	=	12,29 литра.
1 штоф или $^1/_{10}$ ведра или 10 чарок	=	1,23 „
1 чарка или $^1/_{100}$ ведра	=	0,12 „
1 шкалик или $^1/_{200}$ ведра	=	0,06 „

Метрич. меры.		Русск. меры.
1 килолитр или 10 гектолитр. или 1000 литров	=	81,30 ведра.
1 гектолитр или 10 декалитров или 100 литр	=	8,13 „
1 декалитр или 10 литров	=	0,81 „
1 литр или 10 децилитров	=	0,081 „ 0,81 штофа.
1 децилитр или 10 сантилитров.	=	0,81 чарки.

Меры сыпучих тел.

Русск. меры.		Метрич. меры.
1 четверть или 2 осьмины или 8 четвериков	=	2,09 гектолитр. 209,91 литра.
1 осьмина или $^1/_2$ четверти или 4 четверика	=	1,05 гектолитр.
1 полуосьмина или 2 четверика	=	52,48 литра.
1 четверик или 8 гарнцев	=	26,24 „
1 гарнец или 2 полугарнца	=	3,28 „
1 полугарнец или 0,062 четверика	=	1,64 „

Метрич. меры.		Русск. меры.
1 килолитр или 1000 литров	=	4,76 четверт.
1 гектолитр или 100 литр	=	3,81 четверик.
1 декалитр или 10 литров	=	0,38 „
1 литр или 10 децилитров	=	0,04 „

Аптекарский вес.

Русск. меры,		Метрич. меры.
1 аптекарск. фунт или 12 аптекарск. унций или 84 золот.	=	358,32 грамм.
1 аптекарск. унции или 8 аптек. драхм или 672 доли.	=	29,86 „
1 аптек. драхма или 3 аптек. скрупула или 84 доли	=	3,73 „
1 аптек. скрупул или 20 аптек. гранов или 28 долей	=	1,24 „
1 аптек. гран или 1,4 доли или 0,0001 аптек. фунта	=	62,21 миллигр.

Метрич. меры.		Русск. меры.
1 килограмм или 1000 граммов	=	2,79 апт. фунт.
1 грамм или 1000 миллиграмм	=	0,002 „ „
1 миллиграмм или 0,000,001 килогр.	=	0,02 грана.

Сравнение путевых мер.

Километр.	Верста.	Морская миля.	Швейцарск. час.	Геогр. миля.	Сев. герм. миля.	Швед. миля.
1	0,937	0,540	0,208	0,135	0,133	0,094
1,067	1	0,575	0,222	0,144	0,142	0,100
1,855	1,738	1	0,386	0,250	0,247	0,169
4,808	4,505	2,592	1	0,648	0,639	0,449
7,420	6,953	4	1,543	1	0,989	0,694
7,500	7,031	4,043	1,564	1,011	1	0,702
10,692	10,019	5,764	2,224	1,441	1,430	1

Сравнительная таблица вершков, дюймов и сантиметров.

Вершк.	Дюйм.	Сантим.	Дюйм.	Вершк.	Сантим.
1 —	1,75 —	4,41	4 —	2,28 —	10,07
2 —	3,50 —	8,89	5 —	2.86 —	12,59
3 —	5,25 —	13,33	6 —	3.43 —	15,11
4 —	7.00 —	17,78	7 —	4,00 —	17,63
5 —	8,75 —	22,22	8 —	4,57 —	20,15
6 —	10,50 —	26,67	9 —	5,14 —	22,67
7 —	12,25 —	31,11	10 —	5,71 —	25,16
8 —	14,00 —	35,55	11 —	6,28 —	27,70
9 —	15,75 —	40,00	12 —	6,85 —	30,48
10 —	17,50 —	44,44	Сантим.	Дюйм.	Вершк.
11 —	19,25 —	48,89	1 —	0,39 —	0,22
12 —	21,00 —	53,33	2 —	0,79 —	0,45
13 —	22,75 —	57,78	3 —	1,18 —	0,67
14 —	24,50 —	62,22	4 —	1,57 —	0,90
15 —	26,25 —	66,67	5 —	1,97 —	1,12
16 —	28,00 —	71,11	6 —	2.36 —	1,35
Дюйм.	Вершк.	Сантим.	7 —	2.76 —	1,57
1 —	0,57 —	2.52	8 —	3,15 —	1,80
2 —	1,14 —	5,04	9 —	3,54 —	2,02
3 —	1,71 —	7,55	10 —	3,94 —	2,25

Иностранные меры и вес.

Меры линейные.

Англия: 1 фут=дюйм.=1/6 фатома=1/3 ярда . . . . . = 0,14 русск. саж.
Египет: 1 пик мегендасе . . . . . = 0,36 „ „
Китай: 1 чи=10 чжун . . . . . = 0,15 „ „
Ост-Индия: 1 гот=1/2 ярда . . . . . = 0,21 „ „
Персия: 1 цер . . . . . = 0,52 „ „
Румыния: 1 фут=12 фингер. . . . . = 0,09 „ „
Сербия: 1 арш. (пик-алеби) . . . . . = 0,32 „ „
Соединен. Штат.—см. Англия.
Швейцария: 1 фут=10 дюйм. . . . . = 0,14 „ „

Меры путевые.

Англия: 1 миля=1760 ярдам . . . . . = 1,51 русск. верст.
Китай: 1 ли=800 чи . . . . . = 0,54 „ „
Ост-Индия: 1 косс=2000 ярд . . . . . = 1,71 „ „
Персия: 1 ферсенг.=6000 цер. . . . . = 4,75 „ „
Румыния: миля . . . . . = 7,36 „ „
Сербия: агач. . . . . = 4,69 „ „
Франц. 1 килом.—1000 метр. . . . . = 0,94 „ „
Швейцария 1 час пути. . . . . = 4,50 „ „

Меры сыпучих тел.

Англия: 1 квартер=1/5 ласта=8 бушелям=64 галлонам = 1,38 русск. чет.
Персия: 1 демирле=1/8 бакла . . . . . = 0,12 „ „
Египет: ардеб. . . . . = 0,85 „ „
Румыния: бонница=44 ок. . . . . = 0,41 „ „
Швейцария: 1 мальтер=10 фиртелям . . . . . = 0,71 „ „

Меры площадей.

Англия: 1 акр=4840 кв. ярд. . . . . = 0,37 русск. дес.
Египет: феддан. . . . . = 0,41 „ „
Китай: 1 кинг (фу)=100 меу . . . . . = 6,16 „ „
Ост-Индия: бигга . . . . . = 0,12 „ „
Персия: 1 сач=5 бильжукам=танам . . . . . = 5,00 „ „
Румыния: потон. . . . . = 0,46 русск. дес.

Сербия: ланац	= 0,53	„ „
Швейц.: 1 юхарт=4000 рутам	= 0,33	„ „
Пруссия: 1 морген= 180 рутам	= 0,23	„ „

Меры жидких тел.

Англия: 1 галлон=4 квартам=8 пинтам	= 0,37	русск. ведр.
Румыния: 1 ока=литра	= 0,10	„ „
Сербия: ока	= 0,14	„ „
Швец.: 1 квартерон=10 поттам	= 0,12	„ „

Меры веса.

Англия: 1 фун. avoir-dupoids=16 унциям=$^1/_{2210}$ тонны=$^1/_{112}$ центнера	= 1,11	русск. фун.
Греция: 1 мина=1500 драх.	= 3,66	„ „
Египет: 1 ротль=180 драх.	= 1,35	„ „
Китай: кетли	= 1,48	„ „
Ост-Индия: 1 лира=$^1/_{40}$ мунди	= 2,28	„ „
Персия 1 батам=640 мискалей	= 7,15	„ „
Румыния, Сербия: 1 око=4 литрам	= 3,11	„ „

Сравнительная таблица русских и иностранных монет.

	Стоимость. р.	к.
Австро-Венгрия: 1 крона=100 хеллерам	—	$39^3/_8$
Англия: фунт стерл.=20 шил.=12 пенс.	9	$45^3/_4$
Бельгия: 1 франк=100 сантим.	—	$37^1/_2$
Болгария: 1 лева=100 стотинкам	—	$37^1/_2$
Бразилия: 1 мильрейс=100 рейсам	1	$06^1/_2$
Германия: 1 марка=100 пфениг	—	$46^{20}/_{100}$
Голандия: 1 гульден=100 цент.	—	$78^1/_{10}$
Греция: 1 драхма=100 лептам.	—	$37^1/_2$
Дания: 1 крона=100 öрам.	—	52
Египет: 1 пиастр=40 пара	—	$9^3/_5$
Испания: 1 пезета=100 центимос.	—	$37^1/_2$
Италия: 1 лира=100 чентезимо	—	$37^1/_2$
Китай: серебрян. обращ.; счетная единица таэль (Haikuan-Tael)=37,58 гр. чистого серебра=1000 кэш (или 100 кандорин)	—	—
Люксембург: 1 франк=100 сантим.	—	$37^1/_2$
Мексика: 1 пезо=100 центаво	1	$91^1/_5$
Норвегия: 1 крона=100 öрам	—	52
Персия: 1 томан=10 новых кран.=100 сенар.=1000 бисти=10000 динар.	3	30
Португалия: 1 мильрейс=100 рейс.	2	10
Румыния: 1 леу=100 банни	—	$37^1/_2$
Сербия: 1 динар=100 пара	—	$37^1/_2$
С.-Шт. С. Америки: 1 доллар=100 цент.	1	$94^1/_3$
Турция: 1 пиастр=40 пара	—	$8^1/_2$
Финляндия: 1 марка=100 пенни	—	$37^1/_2$
Франция: 1 франк=100 сантимам	—	$37^1/_2$
Швейцария: 1 фран.=100 раппен (сантим.)	—	$37^1/_2$
Швеция: 1 крон=100 öрам	—	52

Измерения температуры.

Температура тающего льда обозначается на термометрах: у Цельсия и Реомюра+0, у Фаренгейта+32, кипения воды у Ц.+100, Р.+80 и Ф.+212.

Термометры.

Сравнение шкал Цельсия, Фаренгейта и Реомюра.

100°	Цел.	212,0°	Фарен.	80,0°	Реом.
50°	„	122,0°	„	40,0°	„

37°	Цел.	98,6°	Фарен.	29,6°	Реом.
= 0°	„	32,0°	„	= 0,0°	„
—25°	„	—13,0°	„	—20,0°	„
—50°	„	—58,0°	„	—40,0°	„

Чтобы перевести градусы Р. в градусы Ц, надо разделить число градусов Р. на 4 и помножить на 5; напр., 12° Р.$=\frac{12\times5}{4}=$ 15° Ц. Чтобы перевести градусы Ц. в градусы Р., надо разделить число градусов Ц. на 5 и помножить на 4; напр., 30° Ц. $=\frac{30\times4}{5}=$ 24° Р. Для перевода градусов Ц. в градусы Фаренгейта, надо данное число градусов Ц. разделить на 5, частное помножить на 9 и к полученному произведению прибавить 32, напр., 20° Ц. $=\frac{20\,.\,9}{5}+32=68°$ Ф.; 2-й прим.:—10° Ц.$=\frac{-10\,.\,9}{5}=-18+32=+14$ Ф. Чтобы перевести градусы Р. в градусы Фаренгейта, надо данное число градусов Р. разделить на 4, частное помножить на 9 и к произведению прибавить 32.

Меры энергии.

Лошадиная сила или *паровая лошадь* (HP)—работа, совершаемая падением груза в 15 пуд. с высоты 1 метра или 75 килограмм с высоты 1 метра.

Индикаторная мощность—сила давления непосредственно на поршень без потерь в механизме двигателя.

Эффективная мощность—работа на валу двигателя.

Калория: (малая)—количество тепла, необходимое для нагрева 1 грамма воды на 1° по Ц., (большая К)—1 килограмм на 1° по Ц.

Кулон—единица количества электричества.

Ампер—единица силы тока, при которой через поперечное сечение цепи проходит в 1 секунду 1 кулон.

Вольт—единица напряжения, равная разности потенциалов в элементе Вестона.

Ом—единица сопротивления току столба ртути сечения 1 кв. миллиметра и высотою в 1,06 метра.

Уатт—единица электрической энергии, вырабатываемой машинами, равная 1/736 HP *(паров. лошадь)*.

Киловатт—1000 *уаттов*.

Уатт-час—работа, совершенная 1 уаттом в течение 1 часа.

Меры, употребляющиеся в Китае и Японии.

а) Китайские меры.

Особенность мер, употребляющихся в Китае, заключается в том, что при одинаковости названий единиц измерения, они в различных местностях Китая имеют различную величину; поэтому в разного рода документах рядом с названием единиц измерения делается указание, какой именно провинции меры взяты в данном случае.

Кроме того, и в одной и той же местности, но в разных ремеслах и видах торговли единицы мер бывают не одинаковой величины, вследствие этого можно встретить „чи“ (китайский фут)— „шелковый“, т. е. употребляющийся в торговле шелковыми и друг. материями,—„столярный“ и т. п.

1. Меры длины.

Основная единица—„чи", теоретически равный—0,358 метра или 14,10 дюйма. Из других значений „чи" наиболее часто встречаются: „шелковый чи"=13,62 дюйм.; „столярный чи"=12,36 дюйм.

Китайския меры	Русския меры	Десятичныя меры
1 ли=180 чжан.	302 саж. 1 фут.	644,40 метр.
1 чжан=10 чи.	1 саж. 4 фут. 9 дюйм.	3,58 „
1 чи=10 цунь.	14,10 дюйм.	0,358 „
1 цунь=10 фынь.	1,41 „	35,8 миллиметр.
1 фынь=10 ли.	0,14 „	3,58 „
1 ли.	0,01 „	0,338 „
1 ли=360 гун.	264 саж. 5 фут. 10,875 дюйм.	565,11 метр.
1 гун=2 бу=5 чи.	5 фут. 1,8 дюйм.	1,57 „
1 чжан=2 гун=10 чи.	1 саж. 3 фут. 3,6 дюйм.	3,13 „

2. Меры поверхностей.

Китайским правительством установлены единообразные меры площадей земли, называемые *кунинские (казенные) меры:*

Китайские меры	Русские меры	Десятичные меры
1 фан-ли (квадр. ли)=45 шан.	28,67 дес.	31,89 гектарам.
1 шан=10 му.	1528,89 кв. саж.	70,90 арам.
1 му=288 гун (18×16 гун)	152,88 „ „	7.10 „

Кроме этих мер на практике встречаются:

Китайские меры	Русские меры	Десятичные меры
1 да-шан =360 кв. гун.	191,10 кв. саж.	8,87 арам.
1 чун-шан=330 „ „	171,17 „ „	8,13 „
1 ся-шан =180 „ „	95,55 „ „	4,43 „
1 пин=100 му=400 цзяо.	6,37 „ „	7,09885 гектар.

При измерении поверхностей, меньших 1-му, часто употребляется линейная мера—„бу" (шаг). Разстояние между грядками, покрывающими возделанное китайское поле, всегда строго определеннное; в среднем оно всегда=1 чи 8 цунь (25,38 дюйм.) или 2 чи 2 цунь (31,02 дюйм.). Измеряют бу (шагами) длину каждой грядки; сумма этих измерений дает квадратную поверхность, выраженную в линейных „бу",—1 да-шан—7200 бу; 1 сяо-шан=3600 бу.

3. Меры веса.

Основной единицей является „цзин“ (кэтти)=1,43992 русск. фунт. или 0,58966 килограм. Но в Гиринской провинции, например, употребляется „цзин“, равный 1,40353 русск. фунта (около 29,5 цзин в пуде).

Примечание. В нижеприведенной таблице рядом с китайскими названиями мер веса в скобках поставлены названия тех же единиц веса, принятых европейцами, но надо иметь в виду, что китайцы этих названий не понимают и не употребляют.

Китайские меры	Русские меры	Десятичные меры
1 дань *(пикуль)*=100 цзинь.	3 пуд. 23 ф. 95 зол. 32 дол.	58,96616 килограм.
1 цзинь *(кэтти)*=16 лян.	1 „ 42 „ 22,4 „	0,58965 „
1 лян *(тэль)*=10 цянь.	8 „ 61,5 „	36,85591 грамм.
1 цянь *(мэсь)*=10 фынь.	82,9 „	3,68559 „
1 фынь *(мандарин)*=10 ли.	8,3 „	0,36855 „
1 ли *(кэш)*=10 сы.	0,83 „	0,03686 „
1 сы=10 хао.	— —	— —

4. Меры жидких и сыпучих тел.

Основной единицей служит „доу“ (мера). Колебание величины „доу“ в зависимости от местности видно из следующаго примера: 1 доу сяо-ми-цзы (род проса) в Гирине=цзино (кэтти), в Куаньченцзы и Хейшитоу=40 цзинь, в Бинчжоу=45 цзинь, в Сяньсине и Уссурийском крае=60 цзинь.

„Доу“, принятый в Гиринской провинции, соответствует (почти) русскому четверику или 2,45981 декалитра, или 2 ведрам, или 32 винным бутылкам, или 16000 грамм,, или 552,8 куб. вершк.

Китайские меры	Русские меры		Десятичные меры
	Жидких тел.	Сыпуч. тел.	
1 дань=10 доу.	20 ведр.	1 чтв. 1 чк. 3 гар.	2,45891 гектолитр.
1 доу=10 шэн.	2 „	1 чк.	2,45891 декалитр.
1 шэн=4 цзяо эр.	2 штоф.	0,75 гар.	2,45801 литра.
1 шэн=10 кэ (это подразделение не везде принято).	—	— —	— —

5. Китайские денежные знаки.

Основной денежной единицей в Китае является серебряный доллар (ин-юань) равный приблизительно 1 японск. иену. В обращении имеются монеты в 1 доллар; 50, 20, 10, и 5 цент (цент=0,01 доллара). Кроме того в обращении имеются тунцзеры—медные деньги (теоретически 1 тунцзер=1 центу=0,01 доллара, но в настоящее время 1 доллар=180 тунцзерам). 10 тунцзеров в просторечии называются один дяо—цянь (и дяо—цянь).

Бумажные деньги имеются достоинством в 100, 50, 5 и 1 доллар и в 40, 20 и 10 центов.

Курс бумажных денег=курсу серебра.

Несмотря на введение определенной денежной единицы часто расчеты (по традиции) ведутся на ляны (см. таблицу мер веса), при чем ляв принимается равным 1, 5 доллара.

б) Японские меры.

Меры длины:

1 ри=36 чо, соответ. русск.—3,68 вер.
1 чо=60 кэн, „ „ —51,13 саж.
1 кэт=6 саку „ „ —2,56 арш.
1 жо=10 саку, соответ. русск.—4,26 арш.
1 саку=10 сун „ „ —6,82 верш
1 сун=10 бу. соответ, русск.—$^2/_3$ верш.

Меры поверхности:

1 кв. чо=10 тан, соответ. русск.—0,91 дес.
1 тан=10 сей, „ „ —217,85 кв. с.
1 сей=30 цубо, „ „ —6,54 кв. арш.
1 цобо=1 кв. кэн.

Меры емкости и сыпучих тел:

1 коку=10 то, соответ, русск.— { 14,67 ведр. / 6,88 четвер. }

1 то=10 со (шо) соответ. русск.—1,47 ведра.
1 со=10 го „ „ —почти 3 бут.
1 куб. кэт наз.—риппо-кэн и равняется приблизительно $33^1/_3$ коку.

Меры веса.

1 кин=160 моммэ, соответ. русск.—1,47 фунт.
1 моммэ=10 фун, „ „ —84,2 доли.
1 фун—10 рин.
1 рин=10 мо.
1 кван=$6^1/_4$ кин=1000 моммэ, что соответ. русским—9 ф. $15^1/_2$ зол.
16 кван составл.—1 хяку-кин=3 пудам $26^1/_2$ фунтам.

6. Японские денежные знаки.

1 иен золота 100 сен=$97^2/_3$ коп. | 1 иен серебра=100 сен по 10 рин.

Таблицы исчисления процентов.

а) Простые проценты на 100 рублей.

Время обращения капитала.	3%	3,5%	3,7%	4,25%	4,5%	5%	5,5%	6%	6,5%	4%
	Проценты в копейках.									
Дни										
1	0,83	0,97	1,08	1,11	1,18	1,25	1,39	1,53	1,17	1,81
2	1,67	1,94	2,06	2,22	2,36	2,50	2,78	3,06	3,33	3,61
3	2,50	2,92	3,08	3,33	3,54	3,75	4,16	4,58	5,00	5,42
4	3,33	3,89	4,11	4,44	4,72	5,00	5,56	6,11	6,67	7,22
5	4,17	4,86	5,14	5,56	5,91	6,25	6,94	7,64	8,33	9,03
6	5,00	5,83	6,17	6,67	7,09	7,50	8,33	9,17	10,00	10,83
7	5,83	6,80	7,20	7,81	8,27	8,75	9,72	10,69	11,67	12,64
8	6,67	7,78	8,22	8,89	9,45	10,00	11,11	12,22	13,33	14,44
9	7,50	8,75	9,25	10,00	10,63	11,25	12,50	13,75	15,00	16,25
10	8,33	9,72	10,28	11,11	11,81	12,50	13,89	15,28	16,67	18,06
11	9,16	10,69	11,31	12,22	12,99	13,75	15,28	16,81	18,33	19,86
12	10,00	11,66	12,34	13,33	14,17	15,00	16,67	18,33	20,00	21,67
13	10,83	12,64	13,36	14,44	15,36	16,25	18,06	19,86	21,67	23,47
14	11,67	13,61	14,39	15,56	16,53	17,50	19,44	21,38	23,33	25,28
15	12,50	14,58	15,42	16,67	17,72	18,75	20,83	22,92	25,00	27,08
16	13,63	15,55	16,45	17,78	18,90	20,00	22,22	24,44	26,67	28,89
17	14,16	16,52	17,48	18,89	20,08	21,25	23,61	25,97	28,33	30,69
18	15,00	17,50	18,50	20,00	21,26	22,50	25,00	27,50	30,00	32,50
19	15,83	18,47	19,53	21,11	22,44	23,75	26,39	29,00	31,67	34,31
20	16,67	19,44	20,56	22,22	23,62	25,25	27,78	30,56	33,33	36,11
21	17,50	20,41	21,59	23,33	24,80	26,00	29,16	32,08	35,00	37,92
22	18,33	21,38	22,62	24,44	25,98	27,50	30,56	33,61	36,67	39,72
23	19,17	22,36	23,64	25,56	27,16	28,75	31,94	35,14	38,33	41,53
24	20,00	23,33	24,67	26,67	28,34	30,00	33,33	36,67	40,00	43,33
25	20,83	24,30	25,70	28,78	29,53	31,25	34,72	38,20	41,67	45,14
26	21,67	25,27	26,73	28,89	30,71	32,50	36,11	39,72	43,33	46,94
27	22,50	26,24	27,76	30,00	31,89	33,75	37,50	41,25	45,00	48,79
28	23,33	27,22	28,78	31,11	33,07	35,00	38,89	42,78	46,00	50,56
29	24,17	28,19	29,81	32,22	34,25	36,25	40,28	44,31	48,33	52,37
Мес.										
1	25,00	29,17	30,83	33,33	35,42	37,50	41,67	45,83	50,00	54,17
2	50,00	58,33	61,67	66,67	70,83	75,00	83,33	91,67	100,00	108,33
3	75,00	87,50	92,50	100,00	106,25	112,50	125,00	137,50	150,00	162,50
4	100,00	116,69	123,33	133,33	141,67	150,00	166,67	183,33	200,00	216,67
5	125,00	145,84	154,17	166,67	177,09	187,50	208,33	229,17	250,00	270,83
6	150,00	175,00	185,00	200,00	212,50	225,00	250,00	275,00	300,00	325,00
7	175,00	204,17	215,83	233,33	247,92	262,50	291,87	320,83	350,00	379,17

Время обращения капитала.	3%	3,5%	3,7%	4,25%	4%	4,5%	5%	5,5%	6%	6,5%
	Проценты в копейках									
Мес.										
8	200,00	233,34	246,66	266,67	283,34	300 00	333,33	366,67	400,00	433 33
9	225,00	262,50	277,50	300,00	318,75	337,50	375,00	412,50	450 00	487,50
10	250,00	291,67	308,33	333,33	354,17	375,00	416,67	458 33	500,00	541,67
11	275,00	320,84	339,16	366,67	389,59	412,50	458.33	504,17	550,00	595,83
12	300,00	350,00	370,00	400,00	425,00	450,00	500,00	550,00	600,00	650,00

б) Сложные проценты на 100 рублей.

Число лет обращения капитала.	3%	3,5%	3,7%	4%	4,25%	4 5%	5%	5,5%	6%	6,5%
	Капитал обращается (в рублях).									
1	103,00	103,50	103,70	104,00	104,25	104,50	105,00	105,50	106,00	106,60
2	106,09	107,12	107,54	108,16	108,76	109,20	110,25	111,30	112,36	113,42
3	109,27	110,87	111,51	112,48	113,30	114,11	115,76	117,42	119,10	120.08
4	112,55	114,75	115.65	116.98	118 11	119,25	121,55	123,88	126,25	128,65
5	115,93	118,77	119,92	121,66	123 14	124 61	127,62	130,69	133,82	137,01
6	119,40	122,93	124,64	126,53	128,37	130,22	134,00	137,88	141,85	145,91
7	122,99	127,23	128,66	131,59	133,82	136,08	140,71	145,46	150,36	155,40
8	126,67	131,68	133,73	136,85	139,51	142,21	147,74	153 46	159,38	165,50
9	130,48	136,29	138,68	142,33	145,44	148,60	155,13	161,90	168,95	176 26
10	134,39	141,06	143,81	148,02	151,62	155,29	162,88	170 81	179,08	187 72
11	138,42	146,00	149,13	153,94	158,07	162,28	171,03	180,20	189,83	199,92
12	142,60	151,11	154,65	160,10	164,88	169,58	179,58	190,02	201.22	212,91
13	146,86	156,40	160,37	166,50	171,79	177,21	188,56	200,57	213,29	226,75
14	151,26	161,87	166,30	173,16	179,50	185,19	197,99	211,60	226,09	241,49
15	155,80	167,52	172,46	187,09	187,13	193 52	207,89	223,24	239,66	257,18
16	160,47	173,40	178,84	187,29	194,64	202,23	218,28	235,52	254,04	273,90
17	165,29	179,47	185,45	194,76	202,90	211,33	229,20	248,48	269,28	291,70
18	170,49	185,75	192,32	209,58	211,62	220,84	240,66	262,14	285,44	310,67
19	175,35	192,25	199,44	210,68	220,52	230,78	252,69	276.56	302,56	330,86
20	180,20	198,98	206,81	219,11	229,89	241,17	265 32	291,77	320,71	352,37
21	186,03	205,94	214,46	227,87	239,66	252,02	278,59	307,82	339,96	375,27
22	191,61	213,15	222,40	236,99	249,85	263,36	292,52	342,74	360,35	399.66
23	197,36	220,61	230,63	246,47	260,47	275,21	307,15	342,61	381,98	425,64
24	203,28	228,33	238,16	256.33	271,53	287,60	322,50	361,45	404.90	453,31
25	209,38	236,32	248,01	266,58	283,08	300,54	338,63	381,33	429,19	482,77
26	215,66	244,59	257,19	277,24	295,11	314,06	355,56	402,31	454,94	514,15
27	222,14	253,15	267,70	288,33	307,65	328,20	373,34	424 44	482.23	547,57
28	228,79	262,06	276,57	299,87	320 72	342 96	392,01	447,78	511,17	583,16
29	235,66	271,19	286,80	311,86	334,35	358,40	411,61	472,41	541,84	621,07
30	242,73	280,68	297,42	324,33	348,56	374,53	432,19	498,39	574,35	661,44
31	250,01	290,00	308,42	337,31	363,38	391,38	453 80	525,80	608,73	704,43
32	257,51	300,67	319,83	350 80	378,82	408,99	476,49	554,72	645,34	750,22
33	265,23	311,39	331,39	364,83	394,92	427,40	500,31	585,23	684,06	798,98

Число лет обращения капитала	3%	3,5%	3,7%	4%	4,25%	4,5%	5%	5,5%	6%	6,5%
	Капитал обращается (в рублях).									
34	273,25	322,09	343,94	379,43	411,71	446,63	525,33	617 42	725,11	850,92
35	281,39	333,36	356,66	394,60	429,21	466,73	551,60	651,38	768,61	906,20
36	289,83	345,03	369,86	410,39	447,45	487,73	579,18	687 20	814,73	965,13
37	298,52	357,10	383,54	426,80	466 46	509,68	608.14	725,01	863,61	1027,86
38	307,41	369,60	397,74	443 88	486 29	532,62	638 54	764,88	915,43	1094,78
39	316,00	382,54	412,45	461,63	506,95	556,58	670,47	806,94	970,36	1165,83
40	326,20	395,93	427,72	480,10	528,49	581,63	703,99	851,33	1028,58	1241,60
41	335,90	409,78	443,54	499,30	550,96	607,81	730,19	898,15	1090,30	1322,33
42	346,07	424,12	459,95	519,27	574.38	635,16	776,15	947 55	1155,70	1408 26
43	356,45	438,97	476,97	540,04	598 79	663,74	814,96	999,66	1225,08	1499,80
44	367,14	454,33	494,62	561 65	624,24	693,61	855,71	1054,64	1298,55	1597,31
45	378,16	470,23	512,92	584,11	650,77	724,82	898,50	1112,65	1376,47	1701,19
46	389,50	486,80	531,89	607,48	678,43	757,44	943,42	1173,85	1459,05	1811,70
47	401,19	503,73	551,57	631,78	707,26	691,52	990,59	1238,41	1546,60	1929,45
48	413,22	521,36	571,98	657,05	737,31	827,14	1040,12	1306,52	1639.40	2059,60
49	425,62	539,60	593,15	683,33	768,65	864,36	1092,13	1378,49	1737,76	2188,43
50	438,39	558,49	615,09	710,66	801,32	903,26	1146,73	1454,19	1842,05	2330,67

О способе пользования таблицами: а) *Таблица простых процентов* содержит процентные деньги на 100 руб. за 1, 2, 3 и т. д. дней, затем за 1, 2, 3 и т. д. месяцев до 1 года. Чтобы высчитать %%, напр.: с 217 руб., приносящих 4% годовых, за 27 дней, следует: взяв по таблице процентные деньги 30 к. умножить на 217 и результат разделить на 100; (217×30):100=65,10 к. или отбрасывая дробь, получаем—65 коп. Если же потребуется найти проценты за время больше одного года, напр.: с капитала в 652 руб. приносящего по 4,5%, за 1 год 2 мес. 10 дней, следует найдя по таблице %% за 1 год, за 2 месяца и за 10 дней, сложить их и полученную сумму умножить на 652, уменьшив затем результат умножения в 100 раз, 450+75+12,5=537,5×652=350450:1003504,5 коп. или 35 руб. 4½ к п.[1]).

б) *Таблица сложных %%* показывает, в какую сумму обращается 100 руб. чрез известное число лет будучи вложено в какое либо кредитн е учреждение с нарощением процентов на проценты. Чтобы сделать подобное вычисление отно: ительно всякой другой суммы, напр.: 845 руб., положенных в банке по 3,5% на 16 лет с нарощением %% на %%, следует, отыскав в таблице соответствующую сумму — 173,40 руб., помножить ее на 845 и результат разделить на 100;173,40×845=146523; 146523:100=1465,23 руб. или 1465 руб. 23 коп.

Легко также сделать и обратное вычисление, напр.: какую сумму надо положить в банк по 3,7% годовых, с нарощением %% на %%, чтобы чрез 21 год она составила 10.000 руб. Для решения этого вопроса следует 10000 руб. разделить на найденную по таблице сумму обращения 100 руб. чрез 21 год по 3,7%—214,46 и частное от этого деления *увеличить* в 100 раз; 10000:214,46=46,6288×100=462,88 руб. или 4662 руб. 88 коп.

[1]) При вычислении %%% коммерческий год считается равным 360 дням, месяц 30 дням.

Краткий перечень

наиболее употребительных в торговой практике выражений.

Абандон—вознаграждение, получаемое страхователем товаров от страховщика в случае повреждения или гибели товаров.

Абревиатуры—сокращения, употребляемые в коммерческой корреспонденции.

Абшлюс—заключение счетов.

Авария—убытки и расходы, происшедшие вследствие повреждения парохода, или выброски за борт грузов во время плавания.

Авал—ручательство за верный платеж по векселю; редакция авала: „За верность платежа по сему векселю ручаюсь".

Авизо, адвиз или **авиз**—уведомительное письмо об отправке товара, исполнении поручения и пр.

Ависта—римесса—римесса с платежом по пред'явлению.

A dato или **dato**—от сего числа (для указания срока по векселям).

Ad valorem — таможенная пошлина взимаемая с цены товаров.

Адмониция—требования долга, оформленное каким-либо долговым обязательством.

Ажио или **лаж**—прибавка или надбавка при размене бумажных денег на золото или наоборот. Ажио бывает также и на курсах.

Ажиотаж—торговля %-ными бумагами.

à conto—в счет (при частных платежах и при покупке товаров в кредит).

Аккредитив или **кредитив**—письмо, открывающее кредит известному лицу за счет третьего лица.

Актив—имущество, принадлежащее нам и находящееся как в наличных реальных ценностях, так и в долгах других лиц нам; словом, все, что может быть реализовано.

Акцепт—письменное удостоверние о принятии к платежу переводного векселя.

Акциденция—1) случайная прибыль; 2) штраф, налагаемый в таможнях за неправильные показание сорта товара.

Акциз—косвенный налог, взимаемый правительством с товаров.

Al peso—по весу, на вес.

Al pezzo—поштучно.

Альпари (**al pari**) или **пари**—поровну; сто за сто и т. д.

Амбалаж—расход на упаковку товаров.

A meta—пополам (убытки и прибыли).

Амортизация — погашение стоимости ценностей.

Анагалист—лицо, торгующее на средства доверителя.

Аннюитет или срочные уплаты—ежегодное погашение долга, вместе с %%, равными суммами.

Арбитраж—1) вычисление, где выгоднее что нибудь купить или продать; 2) третейский суд.

Баланс—в бухгалтерии означает равновесие: а) между получениями и выдачами, дебетом и кредитом, и б) активом и пассивом.

Банкноты—билеты, выдаваемые банком, по которым владельцу по предявлению уплачивается известная сумма денег.

Банко—цена, по которой кредитные учреждения производят расчеты при операции с иностранными деньгами.

Барат—обмен одного товара на другой.

Беземшон—скидка с веса товара (с веса нетто) за товары, пристающие при выгрузке к местам (напр. сахар-песок и др.)

Бесса—понижение курсов на бирже.
Безоборотный учет—см. дисконт.
Безоборотная надпись—см. жиро.
Бланко—белый; бланко-вексель—не выписанный вексель.
Бодмерея—договор о займе под заклад корабля или груза, дозволяемый шкиперу в случае крайней необходимости.
Бонефициарий—получатель валюты по переводному билету (мандату) или переводному письму.
Бонитировка—оценка качества и стоимости ценностей.
Бонификация—вознаграждение потери; возмещение расходов и пр.
Бон—кредитный документ, по которому владелец имеет право получить в определенное время от известного лица означенную в документе сумму.
Бордеро—подробная опись каких—нибудь ценностей.
Бруто (brutto b-tto, bto)—вес брутто—вес вместе с упаковкой; сумма-брутто—сумма со скидками, подлежащими вычету.

Валюта—стоимость монеты; сумма векселя и проч.; валюта счета—сумма счета.
Варрант—свидетельство в принятии товаров на склад для хранения.
Весовый счет—см. отвес.
Виза—принятие кредитным учреждением к платежу выданного на него кредитором чека.

Гарант—поручитель вообще.
Гоф-маклер—лицо, которому предоставлено право наблюдать за точным исполнением обязанностей биржевыми маклерами.
Гратификация—награда.

Дамнификация—понесение убытков.
Дамно—1) комиссия и другие расходы, которые производят кредитные учреждения, принимающие к учету и на комиссию (инкассо) векселя и производящие эти операции в другом месте; 2) потеря на курсах.
Дебалаш—выгрузка товаров.
Дебентурные расходы—расходы, производимые вперед за известные период времени (права и повинности торговые и проч.).
Дебет—должен; левая страница счетоводной книги или отдельных счетов; дебет есть долг счета, получение, приход ценностей; слово „дебет“ можно заменить словом „получил“.
Дебит—Продажа товаров в розницу.
Дебурс—1) Передержка денег; 2) торговые и др. невозвратные расходы.
Девальвация—понижение ценности или из'ятие из обращения денег.
Девизы—векселя в иностранной валюте.
Дедит (d)—бухгалтерский знак, которым отмечают в книгах покрытые суммы.
Дезажио или **дизажио**—разница между номинальной и ниженоминальной стоимостью ценных бумаг и денег.
Декало—уменьшение веса товара, происшедшее от усушки, утечки и пр.
Декорт—скидка со стоимости или сцены товаров оказавшихся качеством ниже образца (пробы), данного при покупке этого товара.
Деньги—орудие обмена.
Депозиты—всякие ценности отданные на хранение.
Дефицит—превышение расхода против прихода денег, пассива—против актива; недочет, недостача каких-либо ценностей.
Дешаржировать—списать со счета известную сумму.
Дивиденд—прибыль от акций.
Дисконт или **учет**—1) досрочная оплата векселей; обмен векселей на деньги за вычетом известных процентов за время от дня учета до срока векселей. Дисконт, при котором индоссант (дисконтер) выбывает из ответственности по векселю, называется безоборотным учетом.
Дискредит—потеря кредита.
Диспаш—расценка аварии.
Диспашеры—особые присяжные лица, которые производят расценку или расчет аварии.
Дитто (ditto или d) означает то же, тот же и т. д.
Доход—результат, т. е. материальная выгода от хозяйственной деятельности человека. Доход бывает следующих видов: 1) **трудовой**—получаемый, как вознаграждение за физический или умственный труд и 2) **нетрудовой**—а) денежный или финансовый—получаемый за пользование капиталом; б) предпринимательский — получаемый владельцами предприятий.

Жирировать или **индоссировать** или **бланкировать**—передать вексель в собственность другого лица.

Жиро или **индоссамент** или **передаточная надпись**—надпись на оборотной стороне векселя о передаче его кредитором, или векселедержателем, или первоприобретателем, в собственность другого лица.

Жиро-банк—банк, принимающий вклады и дающий деньги под залог разных ценностей.

Закладная крепость—долговой документ, выдаваемый должником при залоге недвижимого имущества.

Закладная крепость—долговой документ, выдаваемый должником при залоге недвижимого имущества.

Импорт—ввоз в страну товаров из за границы.

Инвентарь—перечень активного и пассивного имущества.

Инбланко—биржевой термин, означающий, что продавец еще и сам не имеет той ценности, которую он продает другим.

Индоссамент—см. жиро.

Инкассо—получение по векселю в срок валюты; вообще, получение денег по счетам и др. документам в срок.

Ипотека—акт, которым кредитору обеспечивается право на недвижимое имущество должника в случае неуплаты последним долга, или короче—обеспечение долга недвижимым имуществом.

Каботаж—перевозка товаров из одного порта в другой, находящийся в одном и том же море.

Кавент—поручитель по векселю и другим долговым обязательствам.

Калькуляция—вычисление, или расценка вообще; вычисление покупной, своей, продажной и фабричной цене товаров.

Каргадор—комиссионер, лично сопровождающий груз на пароходе к месту назначения.

Картель—см. синдикат.

Кассировать—уничтожить, об'явить документ не имеющим силы.

Квит—уничтожение посредством уплаты какого—нибудь обязательства.

Киллаж—пошлина, взимаемая с корабля, первый раз входящего в гавань.

Кладды—или **прима—нота**—черновая книга в бухгалтерии предназначенная для первоначальных, записей некоторых операций.

Колли—место товара.

Колпортаж—продажа товаров путем разноски или развозки.

Коммандит—член с-ва на вере.

Коммитент—лицо, дающее поручение комиссионеру.

Компенсация—зачет; погашение или уплата одного обязательства другим встречным обязательством.

Компромисс—условие, соглашение, взаимный договор; согласие спорящих сторон удовлетвориться третейским судом.

Конверсия—превращение займа с большими процентами в заем с меньшими процентами.

Конкурс—или **конкурсное управление**—собрание кредиторов по делам несостоятельности купцов и пр.

Консолидирование—обеспечение.

Контантист—купец, производящий торговлю исключительно за наличные деньги.

Конто—счет.

Конто—коррентная книга—см. ресконтро.

Конто—коррент или счет взаимного кредита или текущий счет—счет лица или фирмы, с которыми состоят в постоянных сношениях.

Conto loro (C/l.)—их счет.

Conto nostro (C/n.)—наш счет.

Contro loro и **nostro** ведутся в тех случаях, когда здешняя фирма имеет сношение с заграничной фирмой; в этих случаях каждая фирма по отношению к другой может быть одновременно комиссионером и коммитентом, а потому одной и той же фирме ведется два счета. **Contoloro** заключает все поручения, какие мы исполняем в качестве комиссионера.

Conto vostro—ваш счет.

Conto meta (счет пополам)—общий счет или счет исполу.

Conto separato—сепаратный (особый) счет.

Conto trio—счет в трети; этот счет ведется в тех случаях, когда для совершения известных торговых операций соединяются три лица равными суммами.

Контравенция—преступление закона или какого—нибудь устава.

Контрасигнация—снабжение подписью известного лица письма и до-

кумента, уже подписанных одним или несколькими лицами.

Контрафакция—подделка чего—либо, расчитанная на обман.

Контр-атест—билет, по которому пропускают товары в таможнях.

Контр—мандатирование — письменное распоряжение, коим трассант может отменить трассирование на мандатора.

Контр-ордер—или контр-авиз—письмо, коим трассант может кассировать переводный вексель, трассированный на кого—нибудь, хотя бы вексель этот уже был акцептован трассантом.

Кооперация—соединение деятельности нескольких лиц.

Кортома—аренда.

Красные—проценты—%% на суммы, срок платежа или получения которых еще не наступил в день заключения счетов

Керидúт—1) доверие дающего (кредитора) к получающему (дебитору) ценность; 2) все средства и способы, при посредстве которых капитал становится более подвижным; 3) мена, в которой ценность отдается не за ценность, а за обещание отдать эту ценность в известное время.

Крéдит—имеет; правая страница счетоводной книги или отдельных счетов; кредит есть доверие счета, расход ценностей, выдача, выбытие; слово „кредит“ можно заменить словом „выдал“.

Куртаж или **негоцирунг**—вознаграждение маклеру за его посредничество при покупке или продаже товара.

L s.—место печати.

Леккаж—скидка с веса товаров жидких за утечку.

Лимит—граница; ограниченная, предельная цена на товар; минимум или максимум кредита, открываемого данному лицу.

Лицензия—разрешение на ввоз товаров из-за границы.

Лицент—пошлина с вывозимых и ввозимых товаров.

Локо или **плац** (loco или platz)—на месте; термин, употребляющийся при означении цен на товары, т. е. цена на месте или с доставкой покупателю и проч.

Мандат—переводный билет, приказание; письменный документ для перевода денег из одного места в другое.

Манко—недостача в количестве товаров.

Негоциант—лицо, занимающееся торговлей.

Нетто (Н то, N-tto) или **на лицо**—чистый вес товара без упаковки; сумма, за исключением скидок.

Новация—замена новым долговым обязательством просроченного обязательства.

Нотификация—уведомление о протесте векселя в неплатеже или в акцепте.

Облигация—1) обязательство; 2) процентные бумаги, выпускаемые правительством и частными торгово-промышленными обществами при займе денег; 3) документ, выдаваемый при приеме вкладов или при залоге имущества.

Оборотный банк—кредитное учреждение, принимающее вклады и производящее дисконт векселей, облигаций и пр.

Октроированная торговля — торговля, покровительствуемая государством.

Онкольные счета (on call) счета „довостребования“, на которые, кроме денег, могут быть принимаемые также и процентные бумаги под которые кредитные учреждения выдают ссуды.

Отвес или **весовой счет**—документ, прилагаемый к счету или фактуре и содержащий подробное обозначение веса или меры каждого места товара.

Открытый счет—(в бухгалтерии) не покрытый долг; не сольдированная сумма.

Отмер—подробная записка с обозначением кусков и количества аршин каждого места товаров.

Оферта—предложение.

Паи—равные части, которыми участвуют капиталисты в товариществах и акционерных о-вах.

Par bonté („по доброте“)—международная формула, которая прописывается на конвертах писем, отправляем не по почте, а через посредство честного лица.

Пáри или **альпари**—см. альпари.

Патент—совокупность торговых докумен-

тов, дающих право на производство торговли и промыслов.

Пассив—1) долги лица или фирмы другим 2) чужое имущество, находящееся в нашем распоряжении, которое мы должны в известное время возвратить тому лицу, от которого мы получили это имущество (кредитору), или лицу которому укажет первое лицо.

Пассивное имущество—чужое имущество.

P. P. (per procura)—по доверенности.

Per cassa—за наличные деньги.

Покровительственная система или **протекционизм**—имеющая целью содействовать развитию отечественной мануфактурной промышленности

Полис—страховой документ, выдаваемый страховщиком страхователю.

Портаты—список грузов (товаров), ежедневно прибывающих в гавань, или на рынок с указанием фамилии товаропол учателей.

Порто-франко—порт, через который дозволен бесплатный импорт.

Премия—1) сумма, платимая за страхование; 2) отличительное вознаграждение; 3) сумма, платимая на бирже покупателем продавцу при отказе от покупки товара, запроданного сделкой.

Пренотация—юридическое предуведомление кредиторов о предположении несостоятельности дебитора (должника).

Продукция—производство ценностей всякого рода.

Проксима—назначенный векселедержателем ближайший срок платежа по вексезю.

Прокура—1) доверенность, выдаваемая фирмой известному лицу; 2) вознаграждение за труд в торговых делах.

Пролонгация—отсрочка платежа по векселям и другим долговым документам и по срочным (открытым) счетам.

Промиль (‰)—За тысячу; тысячная часть известной суммы.

Процент (%)—За сто; самая часть известной суммы или количества; прибыль, получаемая с капитала за известное время.

Рабат—скидка с общей стоимости проданного товара.

Рамбурс—возврат; покрытие или уплата долга.

Рамши—остатки бракованных товаров, которые продаются ниже фабричных цен, дабы сбыть их.

Реализация—1) обращение всяких (вещественных и не вещественных) ценностей в деньги; 2) выпуск в оборот проц. бумаг для продажи.

Реверсия—возвращение наследства прежнему его владельцу.

Реверс—1) обязательство выкупить или оплатить долгосрочный вексель до срока; 2) взаимно-обязательный акт, расписка в получении квитанции от заимодавца; 3) сторона монеты, на которой обозначена ее цена—цифрами и словами; 4) обязательство на обратную отдачу ценностей.

Ревиндикация—требование долга.

Ревокация или **редрессирование**—отмена, уничтожение приказов, поручений и проч.

Редукция—1) понижение, уменьшение; упадок цен.

Рекверент—первоприобретатель (векселедержатель) векселя, производящий платеж по протестованному векселю.

Рекредитив—письмо, коим уничтожается сила выданного аккредитива.

Рекламация—1) замечание, напоминание о долге; 2) Упрек о недоброкачественности товаров 3) законное требование возвращения неправильно захваченного имущества, ценности.

Ремиз—перевод денег через краткосрочный переводный вексель.

Ремиз—вексель—кратко-срочный (не более 1 месяца) переводный вексель, выписанный вместо мандата или переводного билета.

Ремитировать—или **переводить** или **переслать**—1) купить вексель в своем городе на другой город, в своем или в другом государстве и отослать его своему кредитору, или кому он прикажет; 2) переводить деньги из своего места в другое, письменно (посредством мандата, ремиза) или телеграфно; 3) переслать известному лицу (кредитору, ремитенту) переводный вексель для получения по нем валюты; 4) индоссировать и отослать своему кредитору простой вексель, выданный нашему приказу другими; 5) отослать переводный вексель, или мандат,

трассированные нами на известное лицо, нашему корреспонденту или комиссионеру для получения платежа и 6) переслать деньги по почте, товар и пр. для покрытия нашего долга.

Ресконтро или **сконтро** или **расчетная** или **контокоррентная** или **книга личных счетов**—книга, в бухгалтерии, личных счетов, дебиторов и кредиторов, долги которых не оформлены никакими долговыми обязательствами, иначе книга личного (активного и пассивного) кредита.

Рестанты—1) остатки непроданных товаров за известный сезон, семестр, или год; 2) не вполне оплаченные векселя и другие долговые документы.

Ретратта—обратный вексель относительно плательщика.

Рефакция—поход, или сбавка, делаемая с веса товара за товары попорченные или поврежденные.

Рикамбио--скидка с валюты векселя, делаемые при продаже векселей на биржах.

Сальдо—остаток дебета или кредита в счетах.

Синдикат—об'единение предприятий, при котором владельцы не утрачивают своей самостоятельности, продолжают оставаться собственниками своих предприятий, выполняя постановления синдиката о количестве и качестве выпускаемых на рынок товаров, о цене и пр.

Ситуация—состояние счетных отношений сторон.

c. i. f—см. Циф.

Сконто—скидка за долгосрочную уплату по открытым срочным счетам.

Соло-вексель—переводный вексель, писанный в одном только экземпляре.

Сольдировать—1) заключать счет, определять сальдо дебета или кредита по счету; 2) окончательно уплатить долг по открытому счету и пр.

Спецификация—перечень или список каких—нибудь ценностей и пр.

Статус—состояние; положение вещей.

Сторнирование—уничтожение неправильно сделанных записей в книгах и счетах, сопостановлением равной суммы на противоположной странице счетов (дебете или кредите)

Тара—вес упаковки.

Тестификация—доказательство, удостоверение.

Тираж—погашение, в установленные сроки, процентных бумаг.

Транзитное имущество—всякое имущество и товары, перевозимые из одной страны в другую, через третью, находящуюся в пути.

Трансакция—сделка, условие, соглашение.

Трансферт—1) перевод денег из одного места в другое посредством мандата, телеграммы или переводного письма; 2) передача собственности.

Трассант—лицо, выдающее (трассирующее), подписывающее переводный вексель и получающее валюту по нем (деньгами или товаром) от ремитента (см. ремитировать).

Трассат—плательщик по векселю.

Тратта—1) переводный вексель, который мы эмитируем (выдаем, выписываем) на других, приказу третьих лиц; 2) переводный вексель относительно трассанта; 3) переводный вексель относительно трассанта и трассата, а также долговые расписки, мандат, переводное письмо, чек и пр., относительно плательщика по ним.

Трест—Об,единение предприятий, где нет единоличных собственников, все предприятия принадлежат всему тресту, он распоряжается и внутри каждого предприятия; все дела треста ведутся правлением; трест—полное слияние отдельных предприятий в одно целое.

Узанция—торговый обычай относительно платежей по векселям.

Узо-вексель—вексель с платежом по обычаю.

Уникат—долговой или другой документ, писанный только в одном экземпляре.

Учет—см. дисконт.

Факсимиле—подпись, воспроизводимая штемпелем, но сохраняющая почерк подписывающегося.

Фактаж—плата за развозку или разноску товаров по городу.

Фактории—большие торговые оседлости с местами складки товаров для экспортной и импортной торговли.

Фактура—счет на проданный иногороднему покупателю товар.

Филиал—отделение, отделение фирмы.

Фиск—Государственные доходы и казна.

Фолио—страница в книге.

Фоб (f. o. b.)—свободно на борту (free on board), т. цена обнимает стоимость и все расходы по товару вплоть до борта парохода.

Франкирование—уплата вперед за пересылку писем, перевозку товаров и проч.

Франко—свободно от платежей.

Цертификат—удостоверение, свидетельство.

Цессия—передача ценности одним лицом другому.

Циф—(c. i. f.)—стоимость, страхование, фрахт cost insurance, freight), т. е. цена товара обнимает стоимость товара, расходы за фрахт и страховку от морских несчастий.

Эвентуальный долг—долг, оформленный каким-нибудь долговым обязательством (векселем, римессой, траттой, распиской).

Эквивалент—равноценность; ценность, имеющая одинаковую стоимость с другой ценностью.

Эфектунровать—исполнить поручение, приказ и пр.

ТОРГОВЫЙ ДОМ

Братья СИНКЕВИЧ

Владивосток, Контора—Пушкинская ул., № 33.

Лесопильный, деревообделочный и ящичный завод при раз. Хор, Уссурийской ж. д.

ЛЕСНОЙ СКЛАД—Владивосток, Корейская ул., 69, тел. 2-56.

Приморская

ГОСУДАРСТВЕННАЯ ТАБАЧНАЯ ФАБРИКА

Владивосток, Гайдамакская ул., № 16, тел. № 1-90.

ПРОИЗВОДСТВО

ПАПИРОС, СИГАРЕТ И МАХОРКИ.

Выпущены на рынок: Папиросы: „НЭП“ „ЛИБЕРТИ“ Махорка „№ 1“ и „№ 4“.

Цены на все изделия ниже частных фабрик. Кооперативам и общественным организациям предоставляется кредит.

ДОКТОР

С.И.ТИМОНОВ.

БОЛЕЗНИ: внутренние, женские и детские (грудн. возраст).

Прием ежедневно от 3 до 6 ч. в.

Вызовы на дом к больным.

АДРЕС: Посьетская, № 21, д. Бринер, кв. 2,

Коммунально-Ломбардный Банк

ПРИНИМАЕТ:

1) Вклады на текущие счета и начисляет проценты по соглашению с вкладчиками, 2) ценности на хранение, 3) векселя на инкассо, 4) разные комиссионные операции, 5) выдача ссуды под драгоценные вещи.

Дальневосточный Механический и Судостроительный Завод.

Телефоны:
Кабин. Директ. и Главн. Бухг. . 11-12.
Технич. Бюро (прием заказов) . . 8-28.
Хозяйст. Отд. и для общ. польз. . 2-90.

Владивосток.
Шефнеровская улица, № 1.
Адрес для телеграмм:
Владивосток—„ДАЛЬЗАВОД".

Завод изготовляет:
Паровые машины, котлы, различные металлические конструкции, топки для сжигания угольной мелочи и бурых углей, сельскохозяйственные машины и орудия, телеграфные аппараты. Чугунное, медное и мелкое стальное литье, всевозможные сплавы, баббиты.

Постройка судов:
Судовые корпуса и машины, котлы, механизмы, гребные винты.

Оборудование:
Фабрик, мельниц, лесопильных и деревообделочных заводов.

РЕМОНТ:
Судов, паровозов, вагонов, электромоторов.

АВТОРЕМОНТ:
Капитальный и частичный. Изгот. запасных частей.

СВАРКА:
Электрическая и автогенная.

АНАЛИЗЫ:
Испытание углей, металлов и материалов. Производство экспертиз, составление чертежей, расчетов, смет, проектов.

ВУЛКАНИЗАЦИЯ.

УГОЛЬ ❀ САМОЕ ДЕШЕВОЕ ТОПЛИВО

КОПЕЙ ГОРНОГО ИНЖЕНЕРА **И. Д. РЕПИНА**

Сучанская ветка, 8-я верста.

Длиннопламенный, малозольный.

Лучший для отопления и кухонных очагов. Продажа поваговно и потонно. Доставка на дом. КОНТОРА: (откр. 9—1 ч. и 3—5). Ул. 25 октября (б. Алеутская) № 13. СКЛАД; (отк. 8—12 и 2—5 ч.) Выездная ул. (прот. Кунст и Альберс) город. пакгауз № 1.

Телефон 4-18. | Коллективам служащих м. б. предоставлена рассрочка.

И. Н. РАПОПОРТ.

ПРОИЗВОДСТВО

ЧЕРНИЛ, СУРГУЧА и ГЕКТОГРАФОВ.

Цены фабричные. ⊞ Суйфунская, 13.

С разрешения П.Г.В. —Р.К. и ГУБОНО гор. Владивостока

КАБИНЕТ

переписки всякого рода деловых бумаг и

КУРСЫ МАШИНОПИСИ

А. А. МУЙЖНИЕК.

Переводятся всякого рода бумаги и корреспонденции на русском, английском, немецком, китайском, японском, латинском и французском языках.

Разрабатываются и составляются проекты, сметы, отчеты, уставы, всякого рода бумаги, заполняются печатные бланки и ПОЯСНЯЮТСЯ законы и уставы РСФСР, а также Дальневосточного Комитета.

Исполняются лично частные деловые поручения.

Кабинет открыт с 9 до 4 час. дня.

Адрес: Светланская ул. д. № 5, кв. 3. Владивосток.

Д. Н. Мясников

Светланская, д. Лангепитье 27.

Магазин галантерейных и мануфактурных товаров.

Всегда новости сезона.

Модные журналы.

Производство всевозможных вязаний, платков, гамаш, перчаток, свитров костюмов, жакетов, рейтуз, чулок, носков.

Прием заказов. Заказы исполняются собственной мастерской.

ЦЕНЫ УМЕРЕННЫЕ.

Русское льняное полотно, каломянка и др. товары.

Представительства— МОСКВА, ОДЕССА.

М. Г. Немазе

(M. H. Nemazee)

Главная Контора в ГОНКОНГЕ.

ОТДЕЛЕНИЯ и АГЕНТСТВА в разных портах.

• • •

Телеграфный адрес Главной Конторы: „Nemazee-Hongkong".

Торгово-Промышленное Т-во на Паях

Преемники И. Я. Чурин и К°
А. В. Касьянов и К°

Основано в Приморской губернии в 1867 году.

Торговые отделения в городах:

Владивостоке, Никольске Уссурийском, Благовещенске, Петропавловске на Камчатке, Николаевске на Амуре.

Универсальная оптово-розничная торговля:

Мануфактурными, Бакалейно-Гастрономическими, Хозяйственно-Посудными, Железо-Скобяными и Техническими, Писчебумажными товарами, Готовым платьем, Обувью и Ювелирными изделиями.

Собственные фабрики:

Табачная,
Папиросная,
Гильзовая,
Масляных красок,
Спичечная.
Типолитография.
Чай своей развески.

ОТДЕЛ IV.

(СПРАВОЧНЫЙ).

Содержание:

Почта и телеграф . . . . . Стран. 1— 21
Судебная часть . . . . . „ 22— 36
Финансовая часть . . . . . „ 37— 79
Прямые налоги—
а) местные . . . . . „ 37— 40
б) Промысловый налог . . . . . „ 40— 51
в) Единый сельско-хозяйств. . . . . „ 51— 59
г) Подоходно-поимуществ. . . . . „ 60— 65
Косвенные налоги—
Твердые ставки акциза . . . . „ 65— 71
Гербовый сбор . . . . . „ 71— 73
Положение о векселях . . . . . „ 74— 76
Госуд. банк (Госбанк) . . . . . „ 77— 79
Страхкасса . . . . . „ 80— 81
Заграничные паспорта . . . . . „ 82— 85
Пути сообщения . . . . . „ 86—112
а) жел. дороги . . . . . „ 86— 97
б) пароходства . . . . . „ 98—112
Закон о труде . . . . . „ 113—127
Перечень газет, издающ. в СССР. . . . . „ 128—130

Почта и телеграф.

I. Почта.

Общие сведения.

Время действий почтовых учреждений. В будние дни прием и выдача всякого рода корреспонденции, а также продажа почтовых марок и пр. производится: 1) во всех почтовых учреждениях, в том числе и в городских отделениях почтамтов,—от 9 час. утра до 3 час. пополудни. 2) Прием и выдача простой и заказной корреспонденции, кроме того, производится в будние дни от 5-7 час. вечера.

Почтовые операции не производятся в праздники и дни отдыха.

Знаки почтовой оплаты. Почтовые марки: в 1, 2, 3, 5, 10, 15, 20, 50 и 70 к.

Знаки почтовой оплаты продаются, по указанным выше ценам, во всех учреждениях, производящих прием почт. отправл. в часы, назначенные для операций.

Марки рекомендуется наклеивать на верхнем правом углу адресной стороны. Простые письма, адресуемые Правительственным учреждениям, должны быть сполна оплачены: прочие (в том числе и на имя должностных лиц), могут быть отправляемы не сполна оплаченными, или вовсе не оплаченными. Недостающий до полной оплаты сбор взимается в двойном размере с получателя.

Правила приема почтовой корреспонденции и почтовые сборы.

Простые письма. 1) Открытое письмо, как городское, так и иногороднее, оплачивается 4 коп. маркой, а с ответным бланком 8 коп.; за границу —12 коп., с ответным бланком—24 коп. Не подлежат отправлению почтовые карточки с наложенной на рисунок смесью слюды с толченым стеклом. В Великобританию и Норвегию, кроме того —карточки с изображением на оборотной стороне почтовых марок.

Закрытые письма: 2) а) местные—оплачиваются по 4 коп. за первые 20 грамм и по 2 коп. за каждые последующие 20 грамм; б) иногородние—оплачиваются по 6 коп. за первые 20 грамм или часть их, за каждые последующие 20 грамм или часть их по 4 коп.; в) международные—за первые 20 грамм—20 коп., за каждые последующие по 10 коп. В закрытых письмах воспрещается пересылать: во внутренних —бумажные деньги (при обнаружении конфискуется $^1/_4$ часть). Относительно международных—действуют в различных странах разные правила.

В большинстве государств воспрещается пересылать: монеты золотые и серебряные, драгоценные камни, ювелирные изделия и т. п. животных и насеко-

мых, кроме живых пчел, предметы, подлежащие в стране назначения оплате таможенными пошлинами. Отправителям предоставляется самим убеждаться, помимо почты, допустима-ли в страну назначения пересылка в письмах отправляемых ими предметов. (В отправляемые заграницу письма не воспрещается вложение русских кредитных билетов).

Бандероли. Размер не должен превышать $10^1/_3$ верш. (45 сант.) в длину, ширину и вышину, а с образчиками товаров—в длину $6^3/_4$ верш., ширину $4^1/_2$ верш., высоту $2^1/_4$ вершка; предельный размер бандероли, свернутой в трубку —17 вершков в длину и $2^1/_4$ вершка в диаметре. Вес бандеролей с образчиками товаров допускается до 27 лот, для остальных до 156 лот.

Бандерольные отправления за границу принимаются весом не свыше 2 килограммов или 4 ф. 28 лот, а с образчиками товаров 350 гр. или 27 лот. Размер бандеролей с образчиками товаров может быть: для свернутых в трубку 30 сант.=6,6 вершка в длину и 15 сант,=$3^3/_8$ верщка в диаметре; для остальных 30 сан.=6,6 вершка в длину, 20 сант=$4^1/_2$ вершка в ширину и 10 сант=$2^1/_2$ вершка в вышину. Бандероли с печатными произведениями и деловыми бумагами не должны превышать 45 сант.=$10^1/_8$ верш. в длину, ширину и вышину, а для свернутых в трубку--75 сант.=17 верш. в длину и 10 сант. $2^1/_4$ верш, в диаметре.

Весовой сбор. Воспрещается вкладывать в бандероли, кроме предметов, вообще воспрещенных к пересылке по почте (см. выше) и письменных сообщений, имеющих характер текущей или личной переписки, также: знаки почтовой оплаты, хотя бы и негодные к употреблению, и вообще всякие печатные произведения, имеющие значение ценных знаков.

Заказная корреспонденция. Письма, почтовые карточки, бандероли и внутренние посылки „без цены" могут быть пересылаемы по почте „заказными", т. е. с ответственностью нарсвязи за их утрату в сумме: десяти руб. за внутреннее и пятидесяти франков (18 р. 75 к.) за международное. Такие отправления должны иметь на адресной стороне надпись „заказное". На заграничных может быть, кроме того написано „Recommandée".

Заказные отпр. сверх обязательно полной оплаты весовым сбором, оплачивается за заказ: внутренние по 6 коп., а заграничные по 20 коп. с каждого. На почт. карточках с оплаченным ответом, — ответная часть сбором за заказ не оплачивается.

В приеме заказных отправлений выдаются расписки, на которых обозначается лишь место назначения. Заказныя отправления подаются непосредственно на почту.

Письма, почтовые карточки и бандероли с надписью „заказное" могут быть опускаемы в почтовые ящики. Такие отправления, если они сполна оплачены весовым и заказным сборами, идут по почте и выдаются адресатам заказным порядком, т. е. с записью в подавательскую книгу, в реестры и т. д., но расписок на них не выдается и вознаграждение за недоставку их не может быть требуемо. Оплаченные же не сполна или с негодными марками, с поправками или помарками в адресе и вообще не удовлетворяющие требованиям, установленным для заказных писем,—отправляются простым порядком, т. е. без регистрации на почте.

Заказные отправления могут быть подаваемы с „уведомлением о получении", для чего к ним прилагаются особые бланки, продаваемые на почте по 1 коп. за два бланка. Оплата уведомлений производится путем наклейки на бланки соответствующих марок.

(Наложенный платеж см. ниже).

Письма с об'явленной ценностью. Письма с об'явленной ценностью служат для пересылки в них а) денег, имеющих обращение в СССР, б) процентных и иных ценных бумаг и в) вообще имеющих почему либо ценность для отправителя: бумаг, документов и других предметов. Пересылка звонкой монеты не допускается.

Кроме ценностей, страхуемых при пересылке, допускается вложение письменных сообщений и других разного рода бумаг и предметов, кроме воспрещенных к пересылке по почте вообще.

Письма с об'явленной ценностью могут быть подаваемы открытыми для проверки вложения, или закрытыми.

Вес не должен превышать: для местных 1 ф.; для иногородных 20 ф. (8160 гр.).

Ценность писем, допускается не более 50000 руб.

Описи. К письмам с об'явл. цен., подаваемым открыто, со вложением кроме денег каких либо других ценностей, обязательно прилагается опись влагаемых денег и предметов, оплачиваемых страховым сбором, написанная разборчиво, за подписью отправителя; никаких помарок и поправок в описи не допускается.

ПРИМЕРНАЯ ОПИСЬ

Один билет 2-го внутреннего с выигрышами займа с 4-мя купонами, серия 000, № 00	000 р.
Наличными деньгами	000 „
Рассчетная книжка г. Петрова	00 „
Метрическое свидетельст. его-же	00 „
Диплом на степень доктора медицины № 00, его-же	00 „
Итого	0,000 „

Всего (сумма прописью) . . . . . рублей

(Подпись отправителя).

Почтовый
штемпель.

Если подаватель пожелает иметь копию с описи, то обязан представить таковую в двух экземплярах, составленных на одном листе бумаги и одинаково написанных на двух половинах одной стороны листа. Опись вкладывается в оболочку письма вместе с ценностями; от двойных—одна половина отрезается и вручается подавателю.

Закрытые письма должны быть подаваемы опечатанными не менее как пятью сургучными печатями отправителя с одинаковыми оттисками (но не монетной, пуговицей т. п.), при чем подаватель должен пред'явить такой же оттиск на бумаге, с означением на ней своего наименования и адреса и повторением полного адреса письма.

Оплата за письма с об'явленною цен. взимается:

1) **Весовой** сбор—как за обыкновенные письма.

2) **Страховой**: За каждый рубль или часть рубля об'явленной ценности—2% при наименьшем сборе—20 к,

Все сборы должны быть оплачены при подаче письма на почту полностью, почтовыми марками, по возможности высшего достоинства (чтобы не занимали много места). Марки наклеиваются на адресной стороне с промежутками,

Расписка в приеме писем с об,явленною ценою выдается безплатно, с обозначением: а) порядкового номера: б) числа единиц веса, в) закрытое или

открытое; г) об'явленной ценности д) места назначения; е) наименование адресата и ж) общей суммы оплачен, марками сборов. Расписка подписывается приемщиком с наложением штемпеля.

Письма с об.явл. цен. могут быть подаваемы на почту с уведомлением о получении и с наложен. платежом. (См. ниже).

Перевод денег по почте и телеграфу производится всеми почтово-телеграфными учреждениями, во все места Республики, где есть почтово-телеграфные учреждения. Наибольший размер суммы каждого перевода ограничен 5000 руб.; одновременно может быть подано одним подателем на одно и то же лицо сколько угодно по 5000 рублей переводов, см. таксу.

Если перевод производится по телеграфу, то взыскивается сверх почтового сбора, еще особая плата за телеграмму: в 20 слов— при переводах до 500р. и в 25 слов—при переводах сумм более 500 р.. Плата эта исчисляется по действующему телеграфному тарифу. В составлении переводной телеграммы отправитель участия не принимает.

Переводы по телеграфу не могут быть подаваемы по условным телеграфным адресам.

Переводы по почте и по телеграфу, на имя лиц, проживающих в районе жел. дор. станции или волисполкома, производящих полные почтовые операции, адресуются в ближайшее к таким пунктам учреждения нарсвязи (приемщики должны указыватъ подавателям), с наименованием в сопроводительном адресе также станции или волисполкома, в раионе коих проживает адресат.

Переводы могут быть адресованы „с передачей" другому лицу, но выдаются они только прямому адресату. В случае перевода, „с передачей" по телеграфу,—слова „с передачей такому-то„ добавляются после указания прямого адресата в телеграмме; эта же отметка делается и на доставляемой прямому адресату повестке.

За границу перевод денег не допускается.

Посылки. Посылки делятся на маловесные и обыкновенные. Первые не должны превышать 20 фунтов и размером не больше 1 арш. в длину и 8 вершков в ширину или в высоту (при не соблюдении этого условия сборов взискиватся на 25% больше против существующего тарифа); обыкновенные же посылки принимаются до двух пудов, при чем размеры неограничены. Посылки подаются на почту заделанными в ящик, клеенку, кожу или холст и перевязанными бечевкой. Разрешается также принимать посылки без цены, заделанные в корзины, обшитые с одной стороны кожей, клеенкой или холстом. За прочность заделки посылки почта не отвечает. Адрес пишется химическим карандашем или чернилами на самой оболочке посылки или на особом пришитом к ней куске холста, но отнюд не на бумаге. Воспрещаются к пересылке горючие, едкие и легко-воспламеняющиеся вещества.

Предельная сумма об'явленной ценности 50.000 черв. руб.

Посылки могут быть подаваемы с уведомлением о получении и с наложен. платеж. до 5000 рублей.

Сопроводительные адреса, при которых посылки подаются на почту, различаются по цвету: розовые—для посылки без цены, белые—для посылок с об'явленной ценностью, желтые с наложенным платежем. Розовые и белые продаются на почте по 1 коп. за два бланка, а желтые—по 1 коп. за штуку. Допускаются бланки частного изготовления с соблюдением правил, указанных для бланков переводных билетов. Сопроводительные адреса заполняются надписями сообразно сделанным на бланках указаниям, при чем вес отмечается: для посылок ценностью выше 100 руб.—точный (фунты и лоты); для остальных—круглый, в фунтах, считая часть фунта за целый фунт. На сопров. адр. заказных посыл. надписывается „заказная".

Форма адреса на посылке:

Ценная (3) руб.

ТУЛА, Тверская улица дом Иванова

Ивану Петровичу ПЕТРОВУ

Податель: Н. П. Егоров.

Москва, Ямская ул. д. Захарова.

Сборы за посылки—см. таксу.

В изменение и дополнение списка, в котором могут быть адресованы посылки, приведенного в
щается для сведения и руководства новый список с указанием направления посылок, пределов веса
При этом раз'ясняется, что:

1) В сопроводительном адресе, а равно и на оболочке посылки отправителем должна быть
ственно указаниям графы 3-ей прилагаемого списка.

2) Декларации к означенным посылкам должны быть составлены: для посылок в Латвию, Эсто
—непременно на французском языке.

3) Посылки по адресу в Великобританию (Англию), Латвию и Литву и С.-А. Соед. Штаты под
лению исключительно на Петроград, как место обмена.

4) Выраженные во франках и сантимах весовой и страховой сборы надлежит взыскивать с

5) Во всем остальном надлежит соблюдать общий порядок, установленный для международных

С П И

СТРАН, В КОТОРЫЕ МОГУТ БЫТЬ АДРЕ

Страны назначения	Отметка на оболочке и сопроводительном адресе пути пересылки за границей	Предельная ценность	Предельный вес в килограммах
Австрия	Tallin-Stettin direct	Только б/ц	До 5-ти Свыше 5 до 10
Бельгия	Tallin-Stettin direct	„ „	До 5-ти Свыше 5 до 10
Великобрит. (Англия)	Riga direct	1000 фр.	До 5-ти
Венгрия	Tallin-Stettin-Autriche	Только б/ц	До 5-ти Свыше 5 до 10
Германия	Tallin direct	„ „	До 5-ти Свыше 5 до 10
Голландия (Нидерланды)	Tallin Stetin direct	„ „	До 5-ти
Дания	Tallin-Stettin direct	„ „	До 5-ти
Данциг	Tallin-Stettin	„ „	До 5-ти Свыше 5 до 10
Египет	Tallin-Stettin direct	„ „	До 5-ти
Испания	Tallin-Stettin-France	„ „	До 5-ти
Италия	Tallin-Stettin-Suisse	„ „	До 5-ти
Латвия	Riga	1000 фр.	До 5-ти
		200 фр.	Свыше 10 до 16 (обык. до 1 пуда)
Литва	Riga direct	1000 фр.	До 5-ти Свыше 5 до 10
Норвегия	Tallin-Stokholm direct	Только б/ц	До 5-ти
Палестина	Tallin-Stettin direct	„ „	До 5-ти
Румыния	Tallin-Riga-Pollogne direct	„ „	До 5-ти Свыше 5 до 10
С.-А. Соед. Штаты	Riga direct	„ „	До 5-ти Свыше 5 до 10
Финляндия	Tallin-Hlseingfors	„ „	До 5-ти
Франция	Tallin-Stettin	„ „	До 5-ти Свыше 5 до 10
Чехословакия	Tallin-Stettin direct	„ „	До 5-ти Свыше 5 до 10
Швейцария	Tallin-Stettin direct	„ „	До 5-ти Свыше 5 до 10
Швеция	Tallin-Stokholm	„ „	До 5-ти
Эстония	Narva	„ „	До 5-ти Свыше 5 до 10
Юго-славия	Tallin-Stettin-Autriche	„ „	До 5-ти Свыше 5 до 10

НЫЕ ПОСЫЛКИ

циркуляре от 27 октября—3 ноября 1922 г. за № 24/1323 (Бюллетень НКПТ за № 30 стр. 8) сооб-
и об'явленной ценности их, оплаты весовым и страховым сбором и количества необходимых деклараций.
сделана на французском языке отметка относительно пути пересылки посылки за границей, соответ-
нию и Литву—на русском или французском языках, а в остальные поименованные в списке страны
лежат направлению в Москву, как место обмена, а посылки во все прочие страны подлежат направ-
отправителей посылок по курсу 37,5 черв. коп. за франк.
посылок. (Цирк. 31/I—23 г. № 24 24/121).

С О К

СОВАНЫ МЕЖДУНАРОДНЫЕ ПОСЫЛКИ.

Почтовые сборы, подлежащие взысканью полностью					Число таможенных деклараций	Примечание
ВЕСОВОЙ СБОР				СТРАХОВОЙ СБОР		
Из Евр. России		Из Аз. России				
Франк	Сантим.	Франк	Сантим.			
4	— 15	5	— 90	— —	4	
6	— 50	9	— 05			
3	— 65	5	— 40	— —	4	
6	— 00	8	— 55			
4	— 60	6	— 35	50 сант. за каждые 300 фр. или часть этой суммы	3	
4	— 15	5	— 90	— —	5	
6	— 90	9	— 45			
3	— 40	5	— 15	— —	3	
5	— 35	7	— 90			
4	— 15	5	— 90	— —	4	
3	— 90	5	— 65	— —	4	
4	— 10	5	— 85	— —	4	
6	— 55	9	— 10			
5	— 40	7	— 15	— —	4	Весовой сбор в Судан увеличен на 50 сантим.
4	— 80	6	— 55	— —	5	
4	— 90	6	— 65	— —	5	
3	— 00	4	— 75	50 сант. за каждые 300 фр. или часть этой суммы.	—	
4	— 30	8	— 60	4% с суммы об'явленной ценности, но не менее 50 сант.	2	
С прибавлением по 10 сант. за каждый фунт всего веса.						
3	— 50	5	— 25	50 сант. за каждые 300 фр. или часть этой суммы	3	
5	— 50	8	— 05			
4	— 25	6	— 00	— —	4	
5	— 40	7	— 15	— —	4	Весовой сбор в Трансиорданию увеличен на 50 сантим.
4	— 00	5	— 75	— —	5	
6	— 40	8	— 95			
5	— 00	6	— 75	— —	3	
8	— 90	11	— 45			
4	— 50	6	— 25	— —	3	
3	— 65	5	— 40	— —	4	
6	— 00	8	— 55			
3	— 65	5	— 40	— —	4	
6	— 00	8	— 55			
3	— 95	5	— 70	— —	4	
6	— 90	9	— 15			
4	— 50	6	— 25	— —	3	
3	— 00	4	— 75	— —	2	
4	— 60	7	— 15			
4	— 40	6	— 15	— —	5	
7	— 15	9	— 70			

Корресподенция с наложенным платежем.

Платеж или назначение суммы (не свыше 5000 руб.), которая должна быть уплачена адресатом при получении почтового отправления, может быть налагаем на: а) заказные отправления, б) письма с об'явленной ценностью и в) посылки с об'явленной ценностью или без цены.

За наложение платежа взимается, сверх других сборов, по 2 коп. с рубля (или части рубля) налагаемого платежа, но не менее 10 коп. по каждому отправлению.

За границу отправления с наложен. платежом не допускаются.

Общие правила на получение корреспонденции.

Для получения с почты простого письма „до востребования" необходимо представить какое либо доказательство в принадлежности его, хотя бы визитную карточку. Письма „до востребования" под литерами или цифрами выдаются без всяких удостоверений. Заказная и страховая корреспонденция выдается по представлении вида на жительство или удостоверения личности, а по доверенностям—по надлежащем засвидетельствовании подписи адресата.

Предварительно расписки в приеме денежного или ценного открытого пакета рекомендуется удостоверяться в целости оболочки и печатей; проверка вложений допускается до учинения расписки.

Корреспонденция, не доставленная по адресу за смертью получателя, выездом его неизвестно куда и за нерозысканием, а также не принятая получателями—возвращается в места подачи немедленно.

Корреспонденция, хранящаяся на почте за неявкою получателя, в том числе и адресованная до востребования, возвращается по истечении 2 месяцев со дня получения.

Заявления о возвращении или задержании отправленной корреспонденции или об изменении адреса, а также о снятии наложенного платежа или об уменьшении суммы, подаются в то почтовое учреждение, где эта корреспонденция была принята.

Именные абонентные ящики. Для непосредственного получения с почты простых отпр., поврем. изд. и повесток—адресатам предоставляется абонироваться на пользование особыми именными ящиками, устанавливаемыми в почтовых учрежд. (где в том имеется потребность) в местах свободно доступных для абонентов не только в часы производства почтовых операций (росписание часов, когда ящики доступны для публики вывешивается).

Каждый ящик имеет свой номер и ключ, не подходящий к замкам других ящиков, который вручается абоненту с квитанцией на пользование ящиком.

Право вынимать корреспонденцию принадлежит лицу, являющемуся с ключем ст ящика.

Плата за пользование ящиками согласно нижеприведенной таксе.

Почтовые операции на станциях железных дорог и в волисполкомах.

Согласно положению 24 января 1900 г. производство почтовых операций вводится на железнодорожных станциях, на коих не имеется почтово-телегр. учреждений, и в волисполкомах, по мере необходимости, в пределах сумм, ассигнуемых на расходы по этому предмету во всех местностях Республики.

К этим операциям относятся: 1) продажа знаков оплаты почтовой корреспонденции; 2) прием и выдача простой и заказной корреспонденции письма и

(бандерольные отправления) внутренней и международной и 3) прием и выдача денежных пакетов и посылок, за исключением международных. К приему допускаются денежные пакеты лишь на сумму не свыше 200 рублей.

Почтовая такса.

Закрытые письма.

а) Внутренние иногородние за первые 20 грамм или часть их	6 к.
За каждые последующие 20 гр. или часть их по	4 „
б) Местные за первые 20 грамм или часть их по	4 „
За каждые последующие 20 грамм или часть их по	2 „
в) Международные за первые 20 грамм или часть их	20 „
За каждые последующие 20 грамм или часть их	10 „

Открытки.

а) Внутренние иногородние и местные по	4 „
С ответом (двойная)	8 „
б) Международные	12 „
С ответом (двойная)	24 „

Бандероли.

а) С печатными произведениями: местные за каждые 50 грамм или часть их по	1 „
Иногородние за каждые 50 грамм или часть их по	2 „
Международные за каждые 50 грамм или часть их по	4 „

Примечание. Наименьший сбор для бандерольных отправлений с печатными произведениями не установлен.

б) С деловыми бумагами и образчиками товаров:	
Местные за каждые 50 грамм или часть их по	2 „
Иногородние за каждые 50 грамм или часть их по	4 „
Международные за каждые 50 грамм или часть их по	4 „
Наименьшая плата за бандероли с деловыми бумагами:	
местные	3 „
иногородние и международные	5 „
Наименьшая плата за бандероли с образчиками товаров:	
местные	4 „
иногородние и международные	9 „
в) Внутренние и международные бандероли с рельефными знаками для слепых за каждые 500 грамм или часть их по	2 „

Плата за заказ

а) За отправления внутренние	6 „
б) За отправления международные	20 „

Письма с об'явленной ценностью.

а) Весовой сбор, как за внутренние закрытые письма.	
б) Страховой сбор с суммы об'явленной ценности	2% „
Наименьший страховой сбор	20 „
Максимум об'явленной ценности 50,000 червон. руб.	

Почтовые переводы

а) Со всей переводимой суммы	1% „
Наименьшая плата	15 „

б) За почтовые переводы по телеграфу до 500 руб. взимается кроме того тарифная плата за телеграмму в 20 слов; свыше 500 руб.— плата за телеграмму в 25 слов.

в) За срочные переводы—плата за телеграмму в тройном размере.

Посылки.

а) Весовой сбор взимается за каждый

фунт до	500 верст		4	к.
от	501 в.	до 1000 в.	6	„
„	1001 „	„ 2000 „	10	„
„	2001 „	„ 3000 „	13	„
„	3001 „	„ 4000 „	15	„
„	4001 „	„ 5000 „	17	„
„	5001 „	„ 6000 „	19	„
	Свыше	6000 „	21	„

Минимальный весовой сбор за посылку . . . . . 30 к.

б) Страховой сбор с суммы об'явленной ценности . . . . . 2% „
Минимальный страховой сбор . . . . . 20 „
Максимум об'явленной ценности 50000 черв. руб.

Периодические издания.

а) Весовой сбор по весу каждого экземпляра в размере 1/5 части платы за бандероль с печатными произведениями.

б) За посторонние приложения к этим изданиям весовой сбор взимается полностью, как за бандерольные отправления с печатными произведениями.

Комиссионный сбор за наложенный платеж:

Со всей суммы наложенного платежа . . . . . 2% к.
Наименьший сбор за наложенный платеж . . . . . 20 „
Максимум суммы наложенного платежа 50000 черв. руб.

Сбор за опечатывание почтовых отправлений.

За каждую сургучную печать по . . . . . 2 к.
За каждую пломбу по . . . . . 4 „

Уведомление о получении:

а) Внутренние простые . . . . . 6 „
б) „ заказные . . . . . 12 „
в) Международные . . . . . 20 „

Заявление о разыскании, задержании, сложении, наложенного платежа.

а) По внутренней корреспонденденции за каждое отправление по . . 10 к.
б) по международной за каждое отправление по . . . . . 40 „

Заявление об изменении адреса, досылке, возвращении.

За каждое почтовое отправление . . . . . 15 к.

Абонемент именных почтовых ящиков.

За каждый ящик в календарн. год: в столицах 3.00
в губернск. городах 2.00
в уездных 1.00

Примечание 1. За ящик двойного размера двойная плата.

Примечание 2. Ящики могут быть абонированы по полугодиям (календарн.) с внесением платы вперед.

Билеты на получение почтовых отправлений.

За каждый билет на один календарн. год: в столицах 1.00
в губ. городах . . . . . —75
в остальн. местах . . . . . —50

Примечание. Допускается плата по календарным полугодиям.

II. Телеграф.

Общие сведения.

Телеграммы принимаются, как на правительственных, так и на железнодорожных телеграфн. станциях ежедневно, не исключая праздников, во всякое время дня и ночи. Подлинные телеграммы д. б. написаны четко, понятно и не должны содержать в себе неупотребительных в языке словосочетаний или оборотов и сокращений. В начале телеграммы должен находиться адрес получателя, с обязательным указанием места назначения телеграммы в конце адреса (подпись не обязательна). В конце бланка необходимо указать точный местный адрес отправителя. Все, что отправителем написано в подлинной телеграмме, принимается в расчет при вычислении платы; наибольшая длина слова определяется в 15 букв, излишек считается за отдельное слово. Телеграммы м. б. по желанию отправителей и их поверенных остановлены. Доставление телеграмм по адресу производится бесплатно. Подателю предоставляется право отправить срочную телеграмму. Перед адресом такой телеграммы пишется: срочная; за передачу срочной телеграммы взимается втрое против обыкновенной. Подателю предоставляется право вперед уплатить за ответ, который он ожидает. Телеграммы могут быть адресованы для хранения в телеграфном учреждении до востребования, с обязательным указанием имени и отчества адресата, без всякой за то дополнительной платы. Телеграмма м. б. написана чернилами, на машинке, карандашем или воспроизведена другим каким либо механическим способом.

Помарки и дополнения должны быть оговорены лицом, подписавшим телеграмму. Телеграмма должна быть написана буквами исключительно русского или латинского алфавита.

Отправитель имеет право требовать возврата платы, если телеграмма по вине почт-телегр. ведомства не была передана или недоставлена, а также если телеграмма не достигла цели, вследствие ее искажения. Также возвращается плата за вперед оплаченный ответ, если таковой в течении 6 недель не был использован. Телеграммы особого вида должны быть написаны отправителем на подлиннике телеграммы непосредственно перед адресом, при чем все отметки должны быть написаны полностью и подлежат к таксировке по числу заключающих в них слов, например: „ответ 10“, „уведомление телеграфом“, „проверка уплочена“ и „2 адреса“. Лица, желающие получать телеграммы по телефону вносят в местную телеграфную контору аванс. За передачу по телефону телеграмм взимается плата по 2 коп. за слово. Максимум 50 слов. (Касается только Владивостока).

Телеграмма с несколькими адресами. Если требуется одну и ту же телеграмму послать различным лицам по разным адресам, то взимается дополнительная плата—за каждый адрес в телеграмме до 100 слов 20 коп. Городские телеграммы также принимаются.

Телеграмма вслед. Если телеграмма не застала на месте жительства того лица, кому адресована, то по оставленному заявлению адресата она может быть послана вслед на новое место жительств того лица и т. д. Для этого на телеграмме делается пометка FS (передать вслед). Плата за это взимается с того лица, кому телеграмма адресована, а с отправителя только в том случае, если адресат не разыскан.

Телеграмма с оплаченной проверкой. Если отправитель желает, чтобы его телеграмма, во избежание искажения слов, была проверена, то делается над-

пись: проверка оплачена (в международных TS), и оплачивается в двойном размере против обыкновенного тарифа.

Извещение о доставлении телеграммы. Если отправитель желает, чтобы его уведомили о времени, когда его адресат получил телеграмму, то надписывает: „извещение оплачено" (в международных CR), и за это взимается дополнительная плат за 5 слов.

Телеграммы, адресованные пассажирам железных дорог. Телеграммы, адресованные на имя пассажиров во время пути их следования по железным дорогам, передаются начальнику железно-дорожной станции, который поручает железнодорожному сторожу, во время нахождения пассажиров в залах, пройти по залам и громким голосом об явить несколько раз, что на имя такого-то пассажира поступила телеграмма.

В том случае, если на этот окрик никто не отзовется, телеграмма по распоряжению начальника станции передается обер-кондуктору поезда который обязан принять таковую под расписку и затем во время движения поезда, пройти по вагонам для отыскания адресата и вручения ему телеграммы.

Такса оплаты услуг проволочного и радиотелеграфа.

Плата за телеграмму слагается из а) постоянной подепешной платы за все виды внутренних телеграмм . . . . . Коп. 15
и б) плата за каждое слово телеграммы.

За каждое слово взимается:

1. Для местных и пригородних обыкновенных 3
   „ „ „ „ срочных 9
   „ „ „ „ серии „Г" 12
2. Для иногородних (правит. и частн.) обыкновен. 6
   „ „ „ „ „ „ срочных 18
   „ „ „ „ „ „ серии „Г" 24
3. В Ургу (Монголия) 20
4. В полосу отчуждения (КВжд) обыкнов. 22
   „ „ „ „ срочных 66

   Примечание: За телеграммы в пол. отчуждения КВжд подепешный сбор не взимается.

5. Телеграммы—письма за половинную плату без подепешного сбора.
6. За банковские переводные телеграммы и за телеграммы на условном и шифрованном языках плата в двойном размере.
7. Тоже в Харбин 32½
8. За телеграмму с оплаченной поверкой плата как за соответствующую обыкновенную или срочную телелеграмму в двойном размере.
9. За телеграмму с копиями плата как за одну телеграмму с прибавлением к ней особой платы за копии за каждые 100 слов или часть их—обыкновенная 25
10. Тоже—срочная 50
11. За телеграммы с уведомлением о получении по телеграфу плата, как за телеграмму в 5 слов обыкновенную или срочную, пожеланию; с уведомлением по почте, как за простое или заказное письмо.
12. За телеграммы Роста:
    а) информационные обыкновенные 0,6
    „ срочные 1,8
    б) коммерческие обыкновенные 0,9
    срочные 2,7

в) агентские обыкновенные 2,4
„ срочные 7,2

Примечание. В случае приостановления телеграмм, плата за них не возвращается.

Таксы за особые услуги, оказываемые проволочным и радио телеграфом.

1. За внеочередную доставку телеграммы.
   а) в столицах 60
   б) в губернск. и областн. гор. 30
   в) в прочих местностях 15
2. За выдачу копий телеграмм за каждые 100 слов или часть их . 15
3. За и прием и передачу телеграмм по телефону за каждую . телеграмму (за исключ. Москвы и Петрограда) 15

   Примечание. Телеграммы свыше ста слов по телефону не передаются.

4. За доставку телеграммы с нарочным
   „ „ „ за версту 15
   „ „ „ при минимуме 25
5. За засвидетельствование надписей 50
   5а) Тоже в Харбине 66
6. Условный адрес до 15 букв включит. в год. 15 00
   за каждую последующую букву адреса 1.50

   Примечание. Условные адреса могут быть зарегистрированы на год или на полугодие (календарн.) с внесением платы за весь регистрируемый период вперед.

7. За служебные тарифные телеграммы по тарифу для срочных телеграмм.
8. За заявления о разыскании (почтой) частных телеграмм 10
9. За коммерческие информационные телеграммы, подаваемые по пяти направлениям за каждое направление пословно 2,4
   За шесть и выше направлений пословно 0,3
10. За копии коммерческих циркулярных информационных телеграмм Роста и его отделений, копии коммерческих информационных, указанных в п. 9 и копии циркулярных телеграмм Наркоматов, выдаваемых не адресатом, выдача коих установлена циркуляром 24/IV—23 г. № 31/541 за слово 0,2
    при минимуме 5
11. За копии циркулярных информационных радиотелеграмм Роста и его отделений, адресов. в места где нет органов печати за слово 0,1
    при минимуме 5
12. За включение в радиосеть НКПТ громкоговорителей (циркул. 29/V—23 г. за № 11/737) . . . . . .
    а) при включении для слушания речей и информаций, за включение 5
    б) при включении для платных концертов аудитории до 100 человек, за включение 10
    в) при включении для той же цели зала большого размера, за включение 20
13. За выдачу копий с лент переговоров по прямым телеграфным проводам обоих категорий за 100 или часть ста слов 15

Международная корреспонденция.

Общие сведения.

Телеграммы пишутся латинскими буквами на всех европейских и японском языке.

Кодовые телеграммы допускаются только по особому разрешению Почтово-телеграфного ведомства, для чего местному Начаотеконт'а подаются заявление, оплаченные гербовым сбором (2 р. 10 коп.), и один экземпляр кода, которым желают пользоваться; лишь по получении разрешения Почтово-телеграфного ведомства допускается пользование кодом.

Доставка адресату телеграмм открытыми допускается во всех государствах, за исключением: Великобритании, Египта, колоний мыса Доброй Надежды Люксембурга, Новой Зеландии, Сенегала, Сербии, Швеции, Южной Австралии, а также в учреждениях частной телеграфной компании „Direct Spanich".

В телеграммах, адресуемых в Америку, следует обозначать, кроме города, наименование штата. Телеграммы с несколькими адресами в Америку не принимаются.

В международной корреспонденции приняты следующие сокращения PP—poste payée; PR—почтовый заказ уплачен; O—срочная; RP—ответ уплачен; RPO—срочный ответ уплачен; EP—естафета уплачена; XP—нарочный уплачен; FS—передать вслед; ST—служебная оплачена TS—проверка уплачена; CR—извещение уплачено; MP—доставить в собственные руки; RO—доставить открытою *).

Тариф международных сообщений.

Наименование стран	Via Northeru		Via Latvia—Pologne		Примечание
	Руб.	Коп.	Руб.	Коп.	
Австрия	—	21	—	21	
Албания	—	27	—	25	
Алжир	—	25	—	25	
Бельгия	—	20	—	20	
Болгария	—	26	—	21	
Великобритания (Англия)	—	22	—	22	
Венгрия	—	24	—	21	
Германия	—	16	—	16	
Германия (гор. Данциг)	—	16	—	16	
Германия (гор. Мемель)	—	16	—	16	
Голландия (Нидерланды)	—	—	—	20	
Греция	—	27	—	24	
Греция (острова)	—	28	—	25	
Дания	—	18	—	18	
Египет (1 пояс)	—	—	—	—	50 via Одесса
„ (2 пояс)	—	—	—	—	56 „ „
„ (3 пояс)	—	—	—	—	66 „ „
Индия (Британская)	1	04	—	—	
Индия (Голландская)	1	80	—	—	
Исландия	—	35	—	38	
Испания	—	24	—	24	
Италия	—	21	—	21	
Китай	—	—	—	—	60 via Cbl
Латвия (via Москва)	—	—	—	16	
Литва	—	19	—	16	

*) Во внутренней корреспонденции эти сокращения не допускаются.

Наименование стран	Via Northern		Via Latvia—Pologne		Примечание
	Руб.	Коп.	Руб	Коп.	
Макао	1	60	—	—	
Манила (Филиппинские острова)	1	70	—	—	
Маньчжурия	—	—	—	—	24 via Харбин
Марокко	—	31	—	—	
Мессопотамия	1	24	—	—	
Монголия	—	—	—	—	16 via Чита
Норвегия	—	19	—	19	
Палестина	—	56	—	—	1 р. 28 к. via Одесса
Персия (via indo)	—	43	—	—	
Польша	—	19	—	14	
Португалия	—	26	—	—	
Румыния	—	24	—	21	
Тонкин	1	96	—	—	
Тунис	—	25	—	25	27 via Одесса
Филиппинские острова (кроме Манилы)	1	80	—	—	
Финляндия (via Петроград)	—	14	—	—	
Франция	—	21	—	21	
Чехославакия	—	19	—	16	
Швейцария	—	20	—	20	
Швеция	—	17	—	17	
Эстония (via Москва)	—	—	—	16	14 via Москва
Юго-Славия (Сербия)	—	24	—	23	
Южная Африка	1	01	—	—	
Япония	—	—	—	—	24 via Cbl
Америка					
Аргентина	1	66	—	—	
Боливия	1	63	—	—	
Вашингтон	1	04	—	—	
Виргиния	1	63	—	—	
Иллинойс и т. д.	—	90	—	—	
Калифорния	1	04	—	—	
Нью-Иорк и т. д.	—	76	—	—	
Перу	1	86	—	—	
Пенсильвания	—	86	—	—	
Чили	1	82	—	—	

Весь тариф в червонном рубле.

СПИСОК

почтово-телеграфных учреждений Дальнего Востока и Забайкальской губ.

Сокращения: вд. эк кр—выдача заказной корреспонденции; вд пр кр.—выдача простой корреспонденции; вл. пр —волостное правление: в р. кр.—всякого рода корреспонденция: г. гор —город; д.—деревня; ж. д. п. от.—железно-дорожное почтовое отделение; окр. г. окружный город; псл.—поселок; п к.—почтовая контора; п.-т. от.—почтовое отделение; п.-т. к.—почтово-телеграфная контора; п.-т. от.—почтово-телеграфное отделение; раз.—раз'езд; с.—селение; стца—станица; ст. пр.—станичное правление; ст.—станция жел. дор. у. г.—уездный город; ур.—урочище.

Авдеевка, с. Примор. губ. п. т. о
Ага, ст. Читин. ж. д., вд. пр. кр.
Агинское в. п. Забайк. губ., п.-т. о.
Адриановка Читин. ж. д., пос. п. о.
Адриановка ст. Забайк. губ. Чит. ж. д., п. о.
Актагучинское ст. п. Забайк. губ., п. о.
Акша, у. г. Забайк. губ. п. т. к.
Албазин, стца Амур. губ., п.-т. от.
Алексеевское сел. Примор. губ. п. о.
Алгачи, с. Забайк. губ., п.-т. от.
Александровский завод, с. Забайк. губ., п.-т. от.
Александровское сел. Амур. губ., п. о.
Александровское, Забайк. губ. п.-т. о.
Александровск. пост, Сахалин, п. т. к. (занят японцами и обслуж. вс. рода яп. почта).
Амазар, ст. Амур. губ. Читин. ж. д. вс. р.
Анадырь (Марково), Камч. губ., пр. и вд. р. кр. за исключением переводов.
Аникино, с. Амур. губ. п. о.
Аненские минер. воды, Прим. губ. врем. п. о. (С 1 апреля по 1 октября).
Анучино, ур. Примор. губ., п.-т. к.
Аньда, ст. Кит. В ж. д. пр. и вд. р. кр. (китайское поч. учр.)
Апрелково, Раз. Читин. ж. д., вд. пр. кр.
Аркадие-Семеновск. Амур. губ., п.-т. к. сел.
Архара, ст. Амур. губ. Усс. ж. д. в. р. кр.
Атамано-Николаев. ст. пр., Забайк. губ. п. о.
Атамановка, раз. Читин. ж. д. вд. пр. кр.
Ашихэ, ст. Кит. Вост. ж. д. пр. и вк. кр. (китайск. почт. учр.).

Бада, ст.
Байхор в. п. } Читин. ж. д. Прибайк. губ., п. о.
Баляга, раз.
Барабаш, ур. Примор. губ. п. т. к.
Барановский раз. Примор. губ. Уссур. ж. д. вд. пр. кр.
Баргузин, у. г. Забайк. губ., п. т. к.
Батуринское ст. пр., Забайк. губ. п. о.
Бекетово, хут. Амур. губ. п.-т. отд.
Баклемишево, с. Забайк. губ. п.-т. отд.
Белоногово, с. Амур. губ., п. о.
Белогорье, ст. Амур. губ. Усс. ж. д. вд. пр. кр.
Беневское, с. Примор. губ. п.-т. от.
Беринг, с. Камчат. обл. (на Командор. остр. вд. р. кр. за исключением перевод.).
Березовка, псл. Забайк. губ., п.-т. к.
Бибиково с. Амурск. губ., п. о.
Биджан, пос. Амурск. губ., п. о.
Бикин, ст. Усс. ж. д. вд. пр. кр.
Бира, пос. Амур. губ., п. о.
Бира, ст. Усс. ж. д., вд. пр. кр.
Бичура, с. Забайк. губ., п. т. к.
Благовещенск, г. Амур. губ., п.-т. к.
Благословенное, стца Амурск. губ., п. отд.
Богдатское, ст. пр. Забайк. губ., п. о.
Богородское, с. Примор. губ., п.-т. от.
Большая Сазанка, сел. Амурск. губ., п. отд.
Больше-Михайлов., с. Примор. губ., п.-т. отд.
Большой Невер ст. Амурск. губ., Усс. ж. д. вд. пр. кр.
Борзя, пос. Забайк. губ., п.-т. к.
Борзя, ст. Забайк. губ. Чит. ж. д., вд. пр. кр.
Борисовка, с. Примор. губ., п. о.
Борисоглебское, Амур. губ., п. о.
Бочарово, ст. Примор. губ., Усс. ж. д. вд. пр. кр.
Бочкарево, ст. Амурск. губ. Усс. ж. д., вд. пр. кр.
Босинское, Забайк. губ., Забайк. ж. д., вд. пр. кр. кр.
Боярский раз. Забайк. губ. Забайк. ж. д., вд. пр. кр.
Ботовская, с. Забайк. губ., п. о.
Букунское, ст. пр. Забайк. губ., п. т. отд.
Булак, ст. Забайк. губ. Чит. ж. д., вд. пр. кр.
Бурея, пос. Амурск. губ., п. отд.
Бурятская, ст. Забайк. ж. д., вд. пр. кр.
Буссе, хут. Амурск. губ. п.-т. от.
Бушулей, ст. Забайк. губ. Чит. ж. д., п. о.
Буходу, ст. Кит. Вост. ж. д., пр. и вк. кр. (Кит. почт. учрежд.).
Быркa, ст. Забайк. ж. д., вд. пр. кр.
Бянкино, ст. Читин. ж. д., вд. пр. кр.

Венюково, псл. Примор. губ. п. т от.
Венцелово, с. Амур. губ., п. о.
Верхне-Белая, с. Амурск. губ., п. о. (бывш. Вознесенское).
Верхне-Талицкое, Забайк. губ., п. о.
Верхне-Полтавское, с. Амурск. губ., п.-т. от.
Верхне-Тамбовское, с. Примор. губ., п.-т. от.
Верхнеудинск, у. г. Забайк. губ., п. т. к.
Верхнеудинск, ст. Забайк. ж. д., вд. пр. кр.
Виахтинское, с. Сахалин, п.-т. от. (Прос. и вак. через Пуругу, зан. яп. и обсл. яп. почта).
Вознесенское-Хабаровское, сел., п. т. к.
Вознесенское, Амурск. губ. с., п. о. переведено в Верхне-Белую.
Владивосток, губ. г. Примор. губ., п.-т. к
Владивосток — вокзал, п.-т. отд.
Владимиро-Александровское, с. Прим. губ., п.-т. к.
Волочаевское с. Примор. губ., п. о.

ПАРОХОДСТВО

Г. Г. Кейзерлинг и К°

обслуживает пароходом „ВОЕВОДА“

срочное сообщение по линиям

Владивосток-Находка и Владивосток-Посьет

ПО СЛЕДУЮЩЕМУ РАСПИСАНИЮ:

Владивосток—Находка

отход из Владивостока в 10 час утра по средам и субботам, приход во Владивосток вечером по четвергам и воскресеньям.

Владивосток—Посьет

отход из Владивостока в 10 час. утра по понедельникам, приход во Владивосток вечером по вторникам.

Несрочное сообщение **п/х. „АЛЕУТ“**

по линии: **Владивосток—Александровск** на Сахалине с заходом в попутные порты.

Прием, выдача грузов и продажа пассажирских билетов производится в агентстве пароходства на шлюпочной пристани.

Телефон конторы а-ва № 14-29.
„ ив. агента № 14-30.

ПИСЧЕБУМАЖНЫЙ
ОПТОВО-РОЗНИЧНЫЙ МАГАЗИН
ТОРГОВОГО ДОМА

Н. ЧИНАРЕВ и К°

Светланская 41. Телефон № 3-93.

Судоремонтная мастерская

ШИЛОВ И ЯРОПОЛОВ

существует с 1919 года

выполняет всевозможные работы по ремонту судов, а именно ремонт паровых машин, котлов, двигателей внутреннего сгорания.

Государственная
спичечная фабрика

„Красный Восток“

Раз. Седанка Усс. ж. д.

БЕЗОПАСНЫЕ
ШВЕДСКИЕ СПИЧКИ.

„Соломка“ спичечная для экспорта. Склады в Приморской и Амурской губерниях.

Госучреждениям, общественным и кооперативным организациям скидка.

ЕЖЕМЕСЯЧНАЯ ПРОДУКЦИЯ:
1500—2500 ящиков спичек и 10—20 тысяч кругов соломки по 17500 солом. в каждом.

Н. К. П. С.

ЦУМТ

Приморское Губернское Погрузочно-Разгрузочное Бюро Дальневосточного Окружного Управления местного транспорта ОТКРЫЛО СВОИ ДЕЙСТВИЯ.

Принимает на себя производство всех погрузочно-разгрузочных, таможенных, стивидорных и связанных с ними работ и операций, выполнение всех таможенных обрядностей, как-то: очистку товаров от пошлин, погрузку и отправку товаров на п/х и по железным дорогам, исходатайствование разрешений на ввоз и вывоз.

За все произведенные работы и взятые на себя обязательства Ц. Р. Бюро несет полную юридическую и материальную ответственность.

Для перевозок грузов имеются собственные автомобили и ломовые подводы.

Тел. 6-59 и 15-20.

Авто-Отдел Приморской Губернской Инспекции Дальневосточного Окружного Управления местного транспорта,

ПРЕДЛАГАЕТ: для перевозок во Владивостоке и его окрестностях грузовые автомобили.

Для пассажирского движения имеются прокатные легковые машины.

Имеет на складе: для продажи автомобили, отдельные авто-двигатели, запасные авто-мото-вело части, камеры, покрышки, электрические сигналы, домкраты, насосы, авто-лампы, резину для вулканизации и пр.

Принимает на комиссию: авто-мотодвигатели и авто-товары.

Исполняет точно и аккуратно авто-ремонтные работы.

Дает консультацию по вопросам авто-хозяйства

Телефон 9-42.

Адрес: г. Владивосток, Посьетская ул. № 21, дом Бринера.

Адрес для телеграмм: Владивосток—ЦУМТ.

Сибирский Областной Союз

Сельско-хозяйственных Кооперативных Союзов

„Сибсельскосоюз“

(бывш. Союз Сибирских Маслодельн. Артелей).

Производство и сбыт:

масла экспортного,
сельско-хозяйственного сырья, хлебопродукты,
кожи, щетины, волоса, шерсти,
льна, пушнины и проч.

Снабжение населения Сибири

сельско-хозяйственными машинами, племенным материалом и товарами первой необходимости.

В „Сибсельскозоюзе“

об'единяются 27 губернских и краевых союзов, в которые входят 1350 маслодельных артелей и более 1000 комхозов и 400 с-х. т-в.

Главное Управление Ново-Николаевск.

ОТДЕЛЕНИЯ и АГЕНТСТВА:

В Китае: Харбине, Шанхае, Тяньцзине,
Монголии: Урге,
Англии: Лондоне,
С.-А. С. Ш.: Нью-Иорке, Бостоне,
Москве и в главных городах Сибири.
Владивостокская Контора, Ленинская 5.
Телефон 9-22.

Телеграфный адрес: „СИБСЕЛЬСКОСОЮЗ“.

Британское Инженерное Общество

„БЕКОС"

ВЛАДИВОСТОКСКОЕ ОТДЕЛЕНИЕ.

Улица 25 Октября, № 7.

Телефон 10—09. Телегр. адрес „Бекос".

На складе имеются в большом выборе:

Ремни кожан., верблюж. шерсти балата, хлопчато-бумажн., пеньков. и др. от 1"—16" вкл.
Сита шелков., стальн., бронзов. и др.
Жернова.
Рисоочистительные машины.
Сельско-хозяйственные машины.
Локомобили.
Насосы Вортингтона, Альвейлера, Диафрахла и др.
Трубы дымог., газ. черн. и оцинков. и соединения.
Пилы поперечн., продольн., рамн., кругл. и др.
Колуны и топоры плотн.
Инструменты столярн. и слесарные.
Железо кровельное оцинков. и черное.
Ружья охотн. и патроны и др. принад. охоты.
Валы трансмис., шкива.
Подшипники.
Тросы стальн. оцинков. и неоцинков.
Вагонетки, полускаты, буксы, лампы руднич., лопаты, кайла, и др. товары.

Товар исключительно английский лучшего качества своих заводов.

Принимаются заказы на выписку всевозможных оборудований заводов, железных дорог, рудников, мельниц и проч.

Комитет рыночных торговцев

г. Владивостока.

Правление, Корейская 34/6. Тел. № 2—18.

Справки по делам рынка ежедневно, кроме дней отдыха от 9—3 часов дня.

Всероссийский Центральный Союз Потребительных Обществ

Владивостонская контора

Светланская, уг. Посьетской с. д. № 14, тел. 14-33 и 13—46.

Экспорт

Сырья всех видов для реализации через конторы Центросоюза в Лондоне, Нью-Йорке, Шанхае, Японии.

Импорт

Товаров заграничного производства как для снабжения кооперативных организаций Приморья и Приамурья, так и выписка последних по заданиям Центра, через заграничн. конт. Центросоюза.

Вознесенское, с. Никольск-Усс. у. Прим. губ., п. о.
Вторая Речка, ст. Уссур. ж. д., вд. пр. кр.
Выдрино, ст. Читин. ж. д., вд. пр. кр.
Воздвиженский, раз. Усс. ж. д., вд. пр. кр.
Верино, ст. Примор. губ., вд. пр. кр.
Вяземская, ст. Усс. ж. д., вд. пр. кр.
Вяземское, с. Примор. губ., п.-т. о.
Вятское, с. Примор. обл., п.-т. от.

Газимурский Зав., с. Забайк. губ., п.-т. от.
Гедике, раз. Усс. ж. д., вд. пр. кр.
Гижига, с. Камчат. обл., вс. р. кр. за искл. переводов.
Гильчинское вл. пр., Амур. губ., п.-т. о.
Гирин, г. в Маньчжурии, зак. и пр. кр. через Пограничную, Китпочт. учр.
Голенки, ст. Усс. ж. д., вс. р. кр. за искл. переводов.
Гондатти, Усс. ж. д.
Гонжа, Усс. ж. д. } Амурск. губ., вд. пр. кр.
Гонгота, раз. Читин. ж. д., вд. пр. кр.
Гондатиево, псл. Амурск. губ., п.-т. о. (переименован в Шимановскую).
Горбица, с. Забайк. губ., п.-т. к.
Горный Зерентуй, с. Забайк. губ., п. т. к.
Горхон, ст. Забайк. губ., вд. пр. кр.
Горячинское, сел. Забайк. ж. д., п.-т. о.
Госпитальный пост № 121 (Березовка), Читин. ж. д., вд. пр. кр.
Госпитал. пост № 122, Забайк. ж. д., вд. пр. кр.
Григорьевское, Примор. губ., п.-т. о.
Гродеково, ст. Усс. ж. д., вд. ст. пр. кр.
Гродеково, стца Примор. губ., п.-т. о.
Губерово, ст. Усс. ж. д., Примор. губ., вд. пр. кр.
Гыршелун, раз. Читин. ж. д., вд. пр. кр.

Дамбуки, с. Амур. губ., п. о.
Дарасун, с. Забайк. губ., п.-т. о.
Дарасун, раз. Забайк. губ., Чит. ж. д., вд. пр. кр.
Датта, с. Примор. губ., п. о.
Даурия, раз. Забайк. ж. д., п.-т. к.
Даурия, воен. пос., ст. Забайк. губ., Чит. ж. д., вд. пр. кр.
Декастри, с. Примор. губ., п.-т. от.
Джалинда, пос. Амурск. губ., п.-т. к.
Дивизионная, ст. Забайк. губ. Чит. ж. д., вд. пр. кр.
Доно, с. Забайк. губ., п.-т. к.
Дроздов, раз. Прим. губ., Усс. ж. д. вд. пр. кр.
Духовская, стца Примор. губ., вд. р. кр.
Дубининский, раз. Прим. губ., Усс. ж. д., вд. пр. кр.
Дуроевское, ст. Забайк. губ., п. от.
Дмитриево-Григорьевское, Сах. обл., п. от. (зак. и пр. через Цуругу, Яп. почта).

Евгеньевка, ст. Усс. ж. д., вд. пр. кр. (обслуж. Спасское сел. п.-т. к.).
Екатеринино-Никольская, стца, Амур. губ., п.-т. к.
Екатерининская, стца Амур. губ., п.-т. от.
Екатеринославка, с. Амурск. губ., п. от.
Ерковцы, с. Амурской губ., р. кр.

елтуринское, Забайк. губ., п. от.
Жариково, с. Примор. губ., п. от.
Жипхеген, раз. Забайк. ж. д., вд. пр. кр.

Завитая, с. Амурск. губ., х. от.
Загарин, раз. Читин. ж. д., вд. пр. кр.
Заиграево, ст. Читин. ж. д., вд. пр. кр.
Заиграево, пос. Забайк. губ., п.-т. от.
Зея—Пристань, б. у. г. Амур. губ., п.-т. к.
Зеньковка, с. Примор. губ., п.-т. от.
Зихово, пос. Забайк. губ., п.-т. к.
Зубарево, ст. Читин. ж. д., вд. пр. кр.
Зихово, ст. Амурск. ж. д., вд. пр. кр.
Зоргох, ст. Забайк. губ., п.-т. от.
Зюльзинское, ст. Забайк. губ., п. от.

Ивановка, с. Примор. губ., п.-т. от.
Ивановское, с. Амур. губ., п.-т. от.
Игнашинский курорт, вр. Амур. губ., п.-т. от.
Игнашино, стца Амур. губ., п.-т. к.
Илим, с. Забайк. губ., п. от.
Илька, ст. Читин. ж. д., вд. пр. кр. и зк.
Ильинка, пос. Примор. губ., п.-т. от.
Иман, у. г. Примор. губ., п.-т. к.
Иман, ст. Усс. ж. д., вд. пр. кр.
Имачи, ст. Амур. губ. Усс. ж. д., вд. пр. кр.
Имяньпо, ст. Кит. Вост. ж. д., Китайск. поч. учр.
Ингода, ст. Читин. ж. д., вд. пр. кр.
Иннокентьевская, стца Амур. губ., п.-т. к.
Иннокентьевское, с. Забайк. губ., п. от.
Ипполитовка, ст. Уссур. ж. д., вс. р. кр.

Кабанск, с. Забайк. губ., п.-т. к.
Кавыкучи-Газимур, с. Забайк. губ., п.-т. от.
Кадая, пос. Забайк. губ., п. от.
Казакевичево, стца Примор. губ., п.-т. от.
Казаковское, пос. Забайк. губ., п.-т. к.
Казаново, (в наст. вр. Шилка-вокзал) Забайк. губ., п.-т. от.
Кайдалово, стца Забайк. губ., п. т. к.
Кайлоготуй, пос. Забайк. губ., п. от.
Калган, гор. в Монголии, зак. и пр. кр., Кит. почт. учрежден.
Камень-Рыболов, с. Примор. губ., п.-т. к.
Кангауз, ст. Примор. губ., п. от.
Капунская, ст. Забайк. губ., п. от.
Карымская, ст. Читин. ж. д., вд. пр. кр.
Карымская, псл. Забайк. губ. п. от.
Кауль, раз. Примор. губ., Усс. ж. д., вд. пр. кр.
Кижа, ст. Читин. ж. д., вд. пр. кр.
Керак, ст. Амурск. губ., Усс. ж. д., вд. пр. кр.
Кипарисово, раз. Усс. ж. д., вд. пр. кр.
Китайский, раз. Усс. ж. д., вд. пр. кр.
Карартит, пос. Забайк. губ. п.-т. от.
Кедровая, ст. Забайк. губ. вд. пр. кр.
Киранское, Забайк. губ., вд. р. кр.
Киев-Приморский, с. Примор. губ., п. от.
Кневичи, с. Примор. губ., п. от.
Кнoринг, раз. Усс. ж. д., вд. пр. кр.
Князе-Волконское, с. Прим. губ., п.-т. от.

Козловская, стца Примор. губ., вд. зк. кр.
Козыревское, с. Камчатка, п.-т. от. (бывш. Милькoво).
Козьмодемьяновское, Амур. губ., п. от.
Кокуй, раз. Читин. ж. д., вд. пр. кр.
Кол.-Камчатка, п.-т. от. (переимен. Привольное) за искл. переводов.
Константиновский хут., Амурск. губ., п.-т. от.
Копунское, ст. Забайк. губ., п. от.
Красноярское, с. Амурск. губ., п.-т. от.
Котиково, ст. Прим. губ., вд. пр. кр.
Краевский, раз. Усс. ж. д., вд. пр. кр.
Красный Яр, с. Забайк. губ., п.-т. от.
Красная Речка, раз. Примор. губ., Усс. ж. д., вд. пр. кр.
Кругликов, раз. Примор. губ., вд. пр. кр.
Кручина, ст. Читин. ж. д., вд. пр. кр.
Ксениевская, пос. Забайк. губ., п.-т. к.
Ксениевская ст. Чит. ж. д., вд. пр. кр.
Куаньчензы, ст. Кит. Вост. ж. д., зк. и пр. кр. (Кит. почт. учр.)
Кударинское, ст. Забайк. губ., п. от.
Кудаты, псл. Прибайк. губ., п. от.
Куенга, псл. Забайк. губ., п.-т. от.
Куенга, ст. Чит. ж. д., вд. пр. кр.
Кука, раз. Читин. ж. д., вд. пр. кр.
Кульск, с. Забайк. губ. п.-т. от.
Кумара, стца Амур. губ., п.-т. от.
Кухтерин-Луг, пос. Амурск. губ., п.-т. от.
Кыра, псл. Забайк. губ., п.-т. от.
Кяхта, слобода Забайк. губ., п.-т. к.

Медяная, ст. Читин. ж. д., вд. пр. кр.
Лермонтовка, с. Примор. губ., п. от.
Липовцы, ст. Прим. губ., Усс. ж. д., вд. пр. кр.
Лончаковский, раз. Усс. ж. д., вд. пр. кр.
Луговая, ст. Амур. губ., п.-т. от.
Лутковское, сел. Прим. губ., п.-т. от.

Магдачи, ст. Амурск. губ., п.-т. от.
Маго, сел. Прим. губ., п. от.
Мазаново, с. Амур. губ., п.-т. от.
Маккавеево, стца Забайк. губ., п.-т. к.
Маккавеево, ст. Читин. ж. д., вд. пр. кр.
Малета, Забайк. губ., п.-т. от.
Малмыж, с. Примор. губ., п.-т. от.
Малокуналейское, с. Прибайк. губ., п. от.
Мамай, раз. Читин. ж. д., вд. пр. кр.
Мангут, стца Забайк. губ., п.-т. от.
Маньковское, псл. Забайк. губ., п. от.
Маньковское, пос. Забайк. губ., п. от.
Маньчжурия, ст. КВжд., п. от. (зк. и пр. Кит. почт. учрежд.)
Маоэршань, ст. КВжд., вд. пр. и зк. кр. (Кит. почт. учрежд.)
Маргаритово, с. Примор. губ., п.-т. от.
Мариинское, с. Примор. губ., п.-т. к.
Марьяновское, с. Примор. губ., п. от.
Марково, с. Амурск. губ., п. от.
Марков (Анадырь) Камч. обл., вд. р. кр. за искл. переводов.
Мацневская, ст. Читин. ж. д., вд. пр. кр.
Мензинское, Забайк. губ., п.-т. от.
Мергень, г. в Маньчжурии, зк. и пр. кр. (Кит. почт. учрежд.)
Милорадово, сел. Примор. губ., п.-т. от.
Михайловское, с. Амурск. губ., п.-т. к.
Михайловка (Больше-Михайловское), с. Примор. губ., п.-т. от.
Михайлово-Семенов., стца Амур. губ., п.-т. к
Мишиха, ст. Прибайк. губ., п.-т. от.
Могойтуй, ст. Приб. губ., п.-т. от.
Мозгон, ст. Приб. губ., п.-т. от.
Могочи, псл. Забайк. губ., п. к.
Монастырище, с. Примор. губ., п.-т. от.
Мостовой, раз. Забайк. губ., Чит. ж. д., вд. пр. кр.
Мур.-Амур., ст. Усс. ж. д., вд. вс. р. кр.
Мухоршибир, с. Забайк. губ., п. от.
Мулин, ст. КВжд. вд. зк. и пр. кр. (Кит почт. учр.)
Мучная, ст. Примор. губ., Усс. ж. д., вд. пр. кр.
Мысовск, б. у. г., Забайк. губ., п.-т. к.
Мысовая, ст. Читин. ж. д., вд. пр. кр.

Надежный приск, Амур. губ., вд. пр. и зк. кр.
Надеждинская, ст. Усс. ж. д., вд. вс. кр., за искл. переводов.
Надеждинское, на Бире, псл. Амур. губ., п. от.
Надеждинский хут., Амурск. губ., п. от.
Нерчинск, ст. Читин. ж. д., вд. пр. кр.
Натальино, псл. Амурск. губ., п.-т. от.
Нерчинский зав. с. Забайк, губ., п.-т. к.
Нерюктейское, с. Забайк. губ., п.-т. от.
Нерчинск, у. г. Забайк. губ., п.-т. к.
Нижне-Михайловск, с. Примор. губ., п.-т. от.
Нижне-Нарымское, псл. Прибайк. губ., п. от.
Нижне-Тамбовское, с. Примор. губ., п.-т. от.
Николаевская стца, Амурск губ., п.-т. от.
Николаевское, Забайк. губ., п. от.
Николо-Александровское, с. Прим. губ., п. от.
Николаевск, у. г. Примор. губ., п.-т. к.
Никольское, псл. Амурск. губ., п. от.
Никольское, Прибайк. губ., п. от.
Никольск-Уссурийский, у. г. Примор. губ., п.-т. к.
Никольск-Уссур., ст. Усс. ж. д., п.-т. от.
Ново-Воскресенское, пос. Амур. губ., п.-т. от.
Ново-Киевское, ур. Примор. губ., п.-т. к.
Новолитовск, Примор. губ., п.-т. от.
Ново-Михайловка, Приморская, псл. Примор. губ., п. от.
Новонежино, ст. Сучан. в., вс. р. кр., за искл. переводов.
Новпокровское, Примор. губ., п. от.
Ново-Троицкое на Угде, Забайк. губ., п. от.
Ново-Цурухтай, стца Забайк. губ., п.-т. от.
Новый Ямполь, сел. Амур. губ., п.-т. от.
Норский склад, псл. Амур. губ., п.-т. от.

Овсянка, Амур. губ., п. от.
Облуковино, с. Камч. обл., п.-т. от., за искл. перев.

Облучье, пос. Амурск. губ., п.-т. от.
Орловское, Забайк. губ., вд. р. кр.
Океанская, ст. пос. Примор. губ., п. от.
Окино-Ключевское, в. п. Забайк. губ., п. от.
Оловянная, псл. Забайк. губ., п. к.
Окинское, Забайк. губ., п. от.
Оловянная, ст. Чит. ж. д., вд. пр. кр.
Оковское, Забайк. губ., п. от.
Ольга, у. г. Примор. губ., п.- т. от.
Омутная, ст. Чит. ж. д., вд. пр. кр.
Онон, ст. Читин. ж. д., вд. пр. кр.
Онохой, ст. Читин. ж. д., вд. пр. кр.
Осиновка, сел. Примор. губ., п.-т. от.
Осиновский затон, псл. Примор. губ., п.-т. от.
Охотск, у. г. Камч. обл., п. к. за искл. перев.

Пашенная, ст. Забайк. губ., Чит. ж. д., вд. пр. кр.
Пашково, хут. Амур. губ., п.-т. от.
Пекин, г. в Китае, п. к.
Первая Речка, ст. Уссур. ж. д., Примор. губ., п.-т. от.
Переемная, ст. Читин. ж. д., вд. пр. кр.
Переяславка, сел. Примор. губ., п.-т. от.
Песчано-Озерское, Примор. губ., пр. и вд. кр.
Песчанка, Забайк. губ., п.-т. к.
Песчано-Озерское, Амур. губ., п. от.
Петровский завод, у. г., Забайк. губ., п.-т. к.
Петровский раз., Прибайк. губ., вд. пр. кр.
Петровское, псл. Амур. губ., п.-т. от.
Петропавловск, обл. г. Камчат. обл., п.-т. к.
Платоно-Александр., Примор. губ., п.-т. от.
Поворотное, сл. Забайк. губ., п.-т. от.
Поворотное, с. Забайк. губ., п.-т. от.
Покровка, хут. Амур. губ., п.-т. к.
Покровское, с. Примор. губ., п.-т. от.
Полетнинское, Приморск. губ., п. от.
Полтавка, стца Примор. губ., Усс. ж. д., п.-т. от.
Полтавское, Амур. губ., вд. вс. кр.
Поперечинское, псл. Прибайк. губ., п. от.
Помпеевка, псл. Амур. губ., п.-т. от.
Посольская, ст. Читин. ж. д., вд. пр. кр.
Пост св. Ольги, у. г. Примор. губ., п.-т. к.
Посьет, ур. Примор. губ., п.-т. к.
Поярково, стца Амур. обл., п.-т. к.
Привольное, с. Камч. п.-т. от.
Прохаско, ст. Примор. губ., вд. пр. кр.

Радде, стца Амур. губ., п.-т. к.
Раздольное, ст. Забайк. губ., п. от.
Раздольное, с. Примор. губ., п.-т. к.
Раздольное ст. Усс. ж. д., вд. пр. кр.
Размахнино, стца Забайк. губ., п.-т. от.
Ракитное, с. Примор. губ., п. от.
Размахнинский раз. Чит. ж. д., вд. пр. кр.
Романовское с. Прим. губ., п. от.
Раз'езды № 89 и 90 Примор. губ., Усс. ж. д., вд. пр. кр.
Раз'езды: №№ 16-50, 52-59, 61-64, 66, 67, 69, 70, 72, 74, 77, 79, 81, 82, 85, 26, 31, 33, 37, 45, 53, 55 Читин. ж. д., вд. пр. кр.
Раз'езд 86 Забайк. губ., вд. пр. и зк. кр.
Романовское, Прибайк. губ., п. от.
Розенгартовка, ст. Усс. ж. д., вд. пр. кр.
Рухлово, псл. Амур. губ., п.-т. от.
Рухлово, ст. Чит. ж. д., вд. пр. кр.
Русский Остров, Примор. губ., п. от.
Рождественское, с. Примор. губ., п. от.

Саровское, с. Примор. губ., п. от.
Сбега, ст. Чит. ж. д., вд. пр. кр.
Свербеево, псл. Амур. губ., п. от.
Свиягино, ст. Усс. ж. д., вд. пр. кр.
Свободный, у. г. Амур. губ., п.-т. к.
Св. Ольга, г. Примор. губ., п.-т. к.
Седанка, р. Усс. ж. д., вд. вс. р. кр., за искл. перев.
Селенга, ст. Забайк. ж. д., вд. пр. кр
Селенгинск, у. г. Забайк. губ., п.-т. к.
Серебрянское, Амур. губ., п. от.
Сидими, Примор. губ., тел. от.
Сизими, псл. Примор. губ., п. от.
Симоново, псл. Амур. губ., п. от.
Славянка, ур. Примор. губ., п.-т. к.
Снарский раз., Усс. ж. д., вд. пр. кр.
Снежная, д. Забайк. губ., п.-т. от.
Соболино, псл. Забайк. губ., п.-т. от.
Советская Гавань, псл. Примор. губ., п.-т. от. (быв. Императорская гавань).
Соболево, с. Камч., п.-т. от. за искл. перев.
Созанное. псл. Амур. губ., п. от.
Соктуй, Читин. ж. д., вд. пр. кр.
Сосновая падь, раз. Усс. ж. д., вд. пр. кр
Сохондо, ст. Читин. ж. д., вд. пр. кр.
Спасское, с. Примор. губ., п.-т. к.
Средне-Белая, псл. Амур. губ., п. от.
Сретенск, стца Забайк. губ., п.-т. к.
Сретенск, ст. Читин. ж. д., вд. пр. и зк. кр
Сретенка, с. Прим. губ., п. от.
Стойба, мест. Амур. губ., п.-т. от., за искл. перев. и част. посылок.
Сучанский рудн., Прим. губ., п.-т. к.
Суражевка, псл. Амур. губ., п. от.
Сухановское, с. Примор. губ., п.-т. от.
Седловая, ст. Читин. ж. д., вд. пр. кр.
Сусанино, с. Примор. губ., п.-т. от.
Сысоевское, Примор. губ., п. от.
Сюркум, псл. Прим. губ., п. от.

Талдан, Амур. губ., ж.-д. от., вд. вс. кр.
Талдан, ст. Амур. губ., вд. вс. кр.
Тамбовское, с. Амур. губ., в. р. кр.
Тамирское, Забайк. губ., п. от.
Тайдут, ст. Читин. ж. д., вд. пр. кр.
Таловка, ст. Читин. ж. д., вд. пр. кр.
Танхой, с. Прибайк. губ., п.-т. от.
Танхой, ст. Прибайк. ж. д., вд. пр. кр.
Таптугары, ст. Забайк. губ., вд. пр. кр.
Тарбагатай, Забайк. губ., вд. пр. кр.
Тарбагатаевское, Забайк. губ., п. от.
Тарбагатайское, Амур. губ., п. от.
Татаурово, Читин. ж. д., вд. пр. кр
Татаурово, д. Забайк. губ., п. от.

Таскино, псл. Амур. губ., п. от.
Тетюхэ, рудн. Примор. губ., п.-т. от.
Тимлюй, раз. Забайк. ж. д., вд. пр. кр.
Тихоновское, Примор. губ., п. от.
Толбага, ст. Читин. ж. д., вд. пр. кр.
Толбузино, хут. Амур. губ., п. от.
Томское, Амур. губ., вд. р. кр.
Торейское, Забайк. губ., п. от.
Троицко-Савск, у. г. Забайк. губ., п.-т. к.
Троицкое, с. Примор. губ., п.-т. от.
Турча, псл. Забайк. губ., п. от.
Турий-рог, Примор. губ., тел. от.
Турпинский раз., Читин. ж. д., вд. пр. кр.
Тяньцзин, гор. в Китае, зк. и пр. кр., обсл. Китайск. почта.
Тыгда, Амур. губ., п.-т. от.
Тыгда, ст. Чит. Ж. д., вд. пр. кр.
Тыр, с. Примор. губ., п. от.
Тыргентуевское, Забайк. губ., п. от.

Укточенское, псл. Забайк. губ., п.-т. от.
Угольная, ст. Усс. ж. д., вд. вс. р. кр.
Укурей-Николаевское, Забайк. губ., п. от.
Укурей, ст. Чит. ж. д., вд. пр. кр.
Укыр, с. Забайк. губ., п.-т. к.
Улеты, сл. Забайк. губ., п. от.
Урга, гор. в Монголии, зк. и пр. кр., обсл. кит. почта
Ульмин, ст. Чит. ж. д., вс. р. кр.
Ульдуринское, Амур. губ., п. от.
Улягир , ст. Чит. ж. д., вд. пр. кр.
Улятка, Чит. ж. д., вд. пр. кр.
Улятуевское, ст. п., Забайк. губ., п. от.
Ундинское вл. пр., Забайк. губ., п. от.
Урульга, ст. Читин. ж. д., вд. пр. кр.
Урульга, ст. Забайк. ж. д., вд. пр. кр.
Урюм, ст. Чит. ж. д., вд. пр. кр.
Урупа. ст. Чит. ж. д., п.-т. от
Успенское, Примор. губ., п. от.
Усть-Баргузин, с. Прибайк. губ., п. от.
Усть-Большерецк, Камч. обл., п.-т. к. за искл. перев.
Уссури, ст. Усс. ж. д., вд. пр. кр.
Усть-Иля, с. Забайк. губ., п.-т. от.
Усть-Кара, с. Забайк. губ., п.-т. от.
Усть-Кяхта, слоб. Прибайк. губ., п.-т. от.
Усть-Умлекан, с. Амурск. губ., п.-т. от.
Усть-Урлукское ст. пр., Забайк. губ., п. от.
Усть-Сидими, с. Примор. губ., п. от.
Ушаково, хут. Амур. губ., п.-т. от.
Ушумун, ст. Усс. ж. д., вд. зк. и пр. кр.

Фанза, ст. Усс. ж. д., вд. зк. и пр. кр.
Фуляэрди, ст. КВжд, зк. и пр. кр. обсл. кит. почта.
Февральское, с. Амурск. губ., п.-т. от.
Федосьевка, с. Примор. губ., п. от.
Фроловка, с. Примор. губ., п. от.

Хабаровск, у. г. Примор. губ., п.-т. к.
Хабаровск, ст. Прим. губ., ж. д. п. от. зк. и пр. кр.
Хадабулак, раз. Читин. ж. д., вд. пр. кр.
Хайлар, ст. } ст. КВжд., зк. и пр. кр., обсл.
Хайлин, ст. } кит. почта.
Ханьдаохецзы, ст.
Хайрюзово, с. Камч. обл., п.-т. от. за искл. перев.
Ханькоу, г. в Китае, п. к.
Харбин, ст. КВжд., зк. и пр. кр., обсл. кит. почта.
Харбин, г. в Маньчжурии
Харагун, ст. }
Харанор, ст. } Читин. жд., вд. пр. кр.
Хилок, ст. }
Хилок, псл. Забайк. губ., п.-т. к.
Хорольское, Примор. губ., п. от.
Хор, раз. Примор. губ. Усс. ж. д. вд. пр. кр.
Хонхолей, псл. Прибайк. губ., п. от.
Хорватово, ст. Усс. ж. д., вд. пр. кр.
Хохотуй, раз. Читин. ж. д., вд. пр. кр.
Холбон; раз. Читин. ж. д., вд. пр. кр.
Хунхуз, раз. Усс. ж. д. вд. пр. кр.
Хушенга, ст., Читин. ж. д., вд. пр. кр.
Хунчун, г. в Маньчжурии, п.-т. к., зк. и пр. кр., обсл. кит. почта.

Цаган-Усунск, Прибайк. губ., п. от.
Цакирское, Прибайк. губ., п. от.
Цасучей, псл. Забайк. губ. п.-т. от.
Циммерманово, с. Примор. губ., п.-т. от.
Цицикар, ст. КВжд., пр. и вд. р. кр.

Чадор, ст. Чит. ж. д., вд. пр. кр.
Часовинская, д. Забайк. губ., п.-т. от.
Черниговка, с. Прим. губ., п.-т. к.
Черновский раз. Читин. ж. д., вд. вс. р. кр
Черновское, Забайк. губ., вс. р. кр.
Черняево, стца Амур. губ., п.-т. к.
Чжалайнор, ст. } КВжд., зк. и пр. кр. обсл. кит.
Чжалантунь, ст. } почта.
Чиндантское, Забайк. губ., п. от.
Чита, г., п.-т. к.
Чита,—поселок, Забайк. губ., п. к.
Чита I, ст. Читин. ж. д., вд. пр. кр.
Чита II, ст. Читин. ж. д., вд. пр. и зк. кр.
Чифу, гор. в Китае, зк. и пр. кр., обсл. кит. почта.
Чичатка, ст. Чит. ж. д., вд. пр. кр.
Чугуевское, Примор. губ., п. от.
Чурки, хут. (см. Волочаевское).

Шарагольское, вл. пр. Забайк. губ., вд. вс. р. кр.
Шарасун, ст. Забайк. ж. д., вд. пр. кр.
Шелопугино, с. Забайк. губ., п.-т. от.
Шилка, псл. Заб. губ., п.-т. от.
Шилка-вокзал, (б. Казаново) вд. пр. кр.
Шилкинский завод, с. Забайк. губ., п.-т. от.
Шимановское, псл. Амур. губ., п.-т. от. (бывш. Гондатиево).
Шкотово, с. Примор. губ., п.-т. к.
Шмаковка, ст. Усс. ж. д., вд. пр. кр.

Экимчан, мест. Амур. губ., п. от. за искл. перев. и част. пос.

Эхо, раз. КВжд, зак. и пр. кр., обсл. Кит. почта.

Яблоновая, ст. Читин. ж. д., вд. пр. кр.

Яковлевское, Примор. губ., п. от.

Яомынь, ст. КВжд, зак. и пр. кр., обсл. кит. почта.

Ямаровские Минеральные воды, леч. кур., Прибайк. губ., вр. п. от.

Судебная часть.

I. Ведомству Народных Судов, в составе Народного Судьи и 2 заседателей, подлежат все дела, возникающие из гражданских взаимоотношений за следующими исключениями:

а) Народный Судья единолично рассматривает дела о выдаче судебных приказов и дела по особым производствам: об имуществе, оставшемся после умерших, о третейских записях и решениях, о внесении в суд предметов обязательств (депозит), о выдаче служебных приказов по актам и о расторжении брака.

б) Губернский Суд, по гражданскому судебному отделению, рассматривает дела: по искам, цена коих превышает 500 рублей золотом; по искам к государственным органам или должностным лицам об убытках, причиненных незаконными или неправильными действиями в административном порядке, а также о возврате неправильно отобранного или отчужденного имущества; по искам, пред'явленным к уездному исполкому или горсовету уездного города в целом (а не к их отделам); по искам, вытекающим из договора товарищества, из авторского права, из права на промышленное изобретение, на товарные, фабричные знаки, модели и фирмы,— по особым производствам: об освобождении от военной службы по религиозным убеждениям и по жалобам на действия нотариусов.

в) Верховному суду, по гражданской Судебной Коллегии, подсудны дела по искам к Народным Комиссариатам, или к приравненным народным центральным учреждениям и к губернским исполнительным комитетам в целом (а не к отделам и управлениям).

II. Иски пред'являются суду, в районе которого ответчик имеет постоянное жительство или постоянное занятие. Если местожительство ответчика неизвестно, иски пред'являются по месту нахождения имущества или по последнему известному месту постоянного жительства или занятия ответчика.

Иски к коллективам (юридические лица) пред'являются по месту нахождения их ответственного органа или же по месту нахождения местного их органа, если иск вытекает из сделки, заключенной с этим местным органом.

Иски, возникающие из договоров, в которых означено место исполнения, или исполнение которых по их свойству, может последовать только в определенном месте, могут быть пред'явлены местному по исполнению договора суду.

Иски о праве на строения, земельные участки, предприятия, об освобождении имуществ от описи и продажи, к имуществу, оставшемуся после смерти собственника, пред'являются по месту нахождения сего имущества или основной его части.

Выбор между несколькими судами, которым дело подсудно, принадлежит истцу.

III. Решение как Народных Судов, так и Губернского суда окончательны, подлежат немедленному исполнению (кроме дел, в коих ответчиками являются государственные учреждения или предприятия) и могут быть обжалованы лишь в кассационном порядке.

Подача кассационной жалобы не приостанавливает приведения решения в исполнение, кроме тех случаев, когда суд, постановивший решение, вынесет определение о его приостановлении впредь до вступления решения в законную силу.

IV. Дела, решаются Народным Судьей единолично (на любую сумму) путем выдачи судебного приказа, когда иск основан на а) протестованном векселе, б) на акте, для которого установлен обязательный нотариальный порядок совершения или засвидетельствования, при условии его соблюдения, в) на мировой сделки, совершенной судебным порядком, г) на соглашении о размере содержания детям

и супругу, заключенному в порядке предусмотренном в Кодексе Законов об актах гражданского состояния и д) на расчетной книжке на заработную плату. Судебные приказы не выдаются, если требование обращено к госучреждениям или пред'приятиям, если со дня нарущения срока требования прошло более месяца, если для установления прав просителя необходимо представление дополнительных доказательств, если ответственность должника не ясна из текста представленного документа и если исполнение обязательства, на котором основано требование, находится в зависимости от условий, поступление которых должно быть предварительно доказано.

V. **Сроки.** На подачу кассационных жалоб: на решения Народных Судов—двухнедельный, на решения Губсудов—месячный со дня об'явления решения. На подачу частных жалоб—семидневный со дня определения подлежащего обжалованию.

VI. **Частные жалобы** могут быть подаваемы отдельно от кассационных жалоб лишь в следующих случаях: на определение суда о непринятии искового заявления по неподсудности, на неправильнсе определение судом цены иска и исчисления установленных сборов, на определения суда по делам об обезпечении исков, на определение суда о наложении гербового штрафа и на отказ Народного Судьи о выдаче исполнительного листа по решению третейского суда.

VII. **Судебные расходы** состоят из судебной пошлины, гербового сбора, канцелярского сбора и расходов по производству дела.

а) Судебная пошлина взыскивается при цене иска от 10 до 50 руб. зол. в размере 1%, при цене от 50 до 500 руб. зол.—2% и при цене свыше 500 р.—3%. Иски ценой ниже 10 р. и иски неимущественного характера от обложения судебной пошлиной свободны.

С кассационной жалобы на решение суда судебная пошлина взыскивается в половинном размере и исчисляется с оспариваемой по жалобе суммы.

Судебная пошлина по делам, производящимся в Третейских судах, взимается при надписи Народного Судьи на третейской записи в половинном размере.

Судебная пошлина по делам, подлежащии разрешению путем судебного приказа, взыскивается в размере одной четверти.

К судебной пошлине, указанной выше, взыскивается надбавка в размере 50% в пользу местных средств.

б) Гербовый сбор взыскивается в резмере 1 руб. зол. за каждое прошение, заявление и документ, представленный стороной к делу.

Копии, представляемые в Губернский Суд для вручения противной стороне, от гербового сбора свободны.

в) Канцелярский сбор взыскивается в размере 10 коп. зол. со страницы за все, выдаваемые по просьбе сторон, копии, справки, листы и т. п. и 10 коп. в пользу местных средств.

VIII. **Исковая давность.**—трехлетняя, течение ее начинается с того времени, когда возникло право на пред'явление иска.

По обязательствам, подлежащим исполнению по востребованию кредитора, течение исковой давности начинается со времени возникновения обязательства.

Суду принадлежит право продлить срок давности.

Исковая давность по обязательствам, возникающим вследствие причинения вреда железными дорогами и др. органами государства ограничена одним годом.

Исковая давность по требованию к надписателю или трассанту векселя ограничена 9 месяцами со дня протеста, а по требованиям надписателя, коим вексель оплачен к предшествующим надписателям—6 месяцами со дня оплаты им векселя.

Притязания, возникшие из договора страхования, погашаются давностью в два года.

Поручительство прекращается, если кредитор в течение 3 месяцев со дня наступления срока главного обязательства не пред'явил иска к поручителю. Если же срок исполнения главного обязательства не указан, то ответственность поручителя прекращается по истечении одного года со дня заключения договора поручительства.

Встречный иск должен быть заявлен не позднее начала слушания дела по основному иску.

IX. **Дарение** на сумму более десяти тысяч рублей золотом не действительно.

Дарение на сумму более одной тысячи руб. зол. должно быть облечено в нотариальную форму.

X. **Доверенность** может быть выдана на срок не свыше 3 лет. Если срока не указано, доверенность действительна в течение одного года со дня ее выдачи.

XI. **Заем.** Договор займа на сумму свыше 50 руб. зол. должен быть совершен в письменной форме.

XII. **Залог.** Договор залога должен быть совершен в письменной форме. Залог строений и право застройки, под страхом его недействительности, должен быть совершен в нотариальном порядке с последующей регистрацией в подлежащем Коммунальном Отделе.

Покрытие недоимок должника по государственным налогам и сборам, а также и его задолженность по заработной плате рабочим и служащим производится прежде претензии залогодержателя, если прочего имущества должника недостаточно для покрытия указанных недоимок и задолженности.

XIII. **Имущество, из'ятое из гражданского частного оборота:** земля национализированные и муниципализированные предприятия, их оборудование, железные дороги и их подвижной состав, национализированные суда, национализированные и муниципализированные строения, оружие, взрывчатые вещества, воинское снаряжение, летательные аппараты, телеграфное и радиотелеграфное имущество, анулированные ценные бумаги и сильнодействующие яды.

XIV. **Наем личный.** Все договоры и соглашения о труде, ухудшающие условия труда сравнительно с постановлениями Кодекса Законов о Труде, ничтожны.

Трудовой договор на срок неопределенный, а равно срочный договор до истечения его срока может быть расторгнут по требованию нанимателя лишь в следуюших случаях:

а) если в предприятии временно нет работы, для которой приглашен трудящийся и он отказался от перевода его нанимателем на другую соответствующую квалификации работу (с выплатой уволенному выходного пособия в размере 2-х недельного заработка);

б) если трудящийся отказался от перевода его из одной местности в другую или из одного предприятия в другое (с выплатой выходного пособия);

в) в случае полной или частичной ликвидации предприятия, учреждения или хозяйства, а равно в случае сокращения работ в них (с выплатой выходного пособия);

г) вследствие приостановки работ на срок более одного месяца по причинам производственного характера (с выплатой выходного пособия);

д) в случае обнаружившейся непригодности нанявшегося к работе (требуется решение Расценочно-Конфликтной Комиссии и выплаты выходного пособия);

е) в случае систематического неисполнения нанявшимся, без уважительных причин обязанностей, возложенных на него договором или правилами внутреннего распорядка (требуется решение Р. К. Комиссии);

ж) в случае совершения нанявшимся уголовно наказуемого деяния, непосредственно связанного с его работой и установленного вступившим в силу приговором суда, а также в случае пребывания нанявшегося под стражей более 2 месяцев;

з) в случае неявки на работу более трех дней сряду или в общей сложности более 6 дней в месяц без уважительных причин;

и) в случае непосещения работы, вследствие временной утраты нанявшимся трудоспособности по истечении 2 месяцев со дня утраты таковой, а в случае временной утраты трудоспособности после беременности и родов—по истечении 2 месяцев сверх установленного ст. 92 й Код. Зак. о Труде 4-х месячного срока.

Нанявшийся, заключенный им срочный трудовой договор, может до истеченяя срока расторгнуть по следующим требованиям:

а) вследствие неполучения им в срок условленного вознаграждения;

б) вследствие нарушения принятых на себя нанимателем по договору обязанностей или законов о труде;

в) вследствие грубого обращения с нанявшимся со стороны нанимателя, представителей администрации или членов их семей;

г) вследствие изменения в худшую сторону санитарно-гигиенических условий работы.

Но во всех случаях с выдачей выходного пособия.

Каждый трудящийся, прослуживший непрерывно не менее 5½ месяцев, имеет право на очередной отпуск один раз в году продолжительностью не менее 2 недель. Лица, моложе 18 лет и работающие в особо вредных или опасных предприятиях, имеют право на отпуск не менее месяца.

XV. **Наем.** Договоры о найме государственных или коммунальных предприятий, должны быть совершаемы в нотариальном порядке.

Договоры о найме всякого имущества на срок более одного года должны быть совершаемы в письменной форме.

Срок найма не может провышать 12 лет.

Договор о найме может быть досрочно расторгнут судом по требованию заинтересованных лиц и учреждений: а) если наймодатель не представляет в пользование нанимателя условленного имущества, б) если наймодатель не произвел в условленный срок лежащего на его обязанности ремонта или если сданное в наем имущество окажется негодным для условленного пользования, в) если наниматель умышленно или по небрежности ухудшает состояние имущества, г) если наниматель пользуется имушеством не в соответствии с законом, договором или положением имущества, д) если наниматель жилого помещения своим поведением делает для других жильцов невозможным совместное с ним жительство в комнате или квартире, е) если наниматель государственного предприятия в установленный срок не довел выработки до указанного в договоре размера, ж) если наниматель в установленный срок не произвел лежащего на его обязанности ремонта, з) если наниматель не внес наемной платы в течение 2 месяцев по истечении срока, а в случае сделанного нанимателем (наймодателем) напоминания—в течение 1 месяца со дня напоминания.

Бессрочный договор найма предприятий и помещений под торгово-промышленные предприятия и под жилье может быть прекращен каждой из сторон с предупреждением другой стороны за 3 месяца, а при найме прочего имущества за 1 месяц.

Государственные учреждения и предприятия, наемные рабочие и служащие, учащиеся государственных учебных заведений, состоящие на иждивении красноармейцев члены их семейств, инвалиды труда и войны могут быть выселены лишь на основаниях изложенных выше в п. п. а—з.

XVI. **Наследование** Наследование по закону и завещанию допускае ся лишь в пределах общей стоимости наследственного имущества не свыше 10.000 руб. золотом, за вычетом всех долгов умершего.

В сумму оценки наследственного имущества не входит имущество, относящееся к обычной домашней обстановке и обиходу, за исключением предметов роскоши.

К наследованию могут быть призываемы только прямые, нисходящие (дети, внуки и правнуки) и переживший супруг умершего, а также нетрудоспособные и неимущие лица, фактически находившиеся на полном иждевении умершего не менее одного года до его смерти.

При наследовании по закону наследственное имущество делится поголовно на равные доли между всеми лицами указанными выше.

Завещание должно быть подписано завещателем и представлено в нотариальный орган для внесения в актовую книгу.

Отсутствующим наследникам предоставляется право заявить о своих правах в течение шести месяцев со дня принятия мер охранения наследственного имущества.

Наличные наследники могут вступить в управление наследственным имуществом, не дожидаясь явки прочих наследников.

Наследник, принявший наследство, отвечает по долгам, обременяющим наследство лишь в пределах действительной стоимости наследственного имущества.

Обращение в суд для признания имущественных прав необязательно (см. бюллетень Дальревкома № 67 ст. 603).

XVII. **Наследственные пошлины.** Стоимость доли, получаемой отдельным наследником, ниже одной тысячи рублей золотом, пошлиной не облагается.

Доля отдельного наследника стоимостью от одной до трех тысяч рублей золотом облагается пошлиной в размере 1 процента ее стоимости.

Доля от 3 до 6000 руб.—2%.
Доля от 6 до 10000 руб.—4%.

Если доля превышает 10000 руб. зол., то с каждых 10000 руб. превышающих первые 10000 руб. пошлина повышается на 4% по сравнению с предыдущими 10000 руб. Неполные 10000 руб. считаются за полные. Общая сумма пошлины не может превышать 50% стоимости имущественной доли.

Примечание: Права, вытекающие из заключаемых органами государства с частными людьми договоров (аренда, концессии, право застройки и др.) переходят по наследованию без ограничения суммы.

XVIII. **Торги.** Покупщик на публичных торгах обязан внести немедленно вслед за оставлением за ним продаваемаго предмета сумму не ниже первоначальной оценки, а остальную часть не позднее следующего дня.

Желающие принять участие в торгах на строения обязаны представить судебному исполнителю справку Коммунального Отдела, что ни они, ни их супруг, ни их несовершеннолетние дети не владеют в данной местности каким либо строением, а также дать подписку в том, что ни они, ни вышеуказанные члены семьи не владеют строениями в какой-либо другой местности. Кроме этого они обязаны внести залог с сумме 10% оценки строения, или права застройки. Остальную сумму, в случае оставления продаваемого имущества за ними, они обязаны внести в течение семи дней.

XIX. **Разводы.** Основанием для развода может служить как обоюдное согласие обоих супругов, так и желание одного из них развестись.

При обоюдном соглашении супругов, просьба о расторжении их брака может быть подана как в Народный Суд, так и в Отдел Записей Актов Гражданского Состояния по месту совершения брака.

К просьбе о расторжении брака должно быть приложено свидетельство о браке или, за неимением у Заявителя такого свидетельства, подписки о состоянии в браке и о месте совершения брака, с принятием на себя ответственности за правильность сообщаемых сведений.

При отсутствии согласия супругов на развод заявление о расторжении брака подается в Народный Суд по месту жительства заявителя.

Народный Судья одновременно с постановлением о расторжении брака выносит определение о том, кто из супругов и в какой мере обязан, временно впредь до разрешения спора в общеисковом порядке, нести расходы по содержанию детей и у кого дети временно должны оставаться на воспитании и определяет размер нуждающемуся нетрудоспособному супругу.

Если между разводящимися супругами не состоится соглашения о том, какой фамилией они желают после развода именоваться, то разведенные супруги сохраняют каждый свою добрачную фамилию.

Образцы судопроизводственных бумаг.

Прошение в Народный Суд или Губернский Суд.

В Народный Суд 1-го участка г. Владивостока.

Ивана Ивановича ИВАНОВА, живущего в г. Владивостоке по Китайской ул. в д. № 10, кв. № 2.

по делу

с ответчиком Петром Петровичем ПЕТРОВЫМ, живущим в г. Владивостоке по Светланской ул. в д. № 101, кв. № 3.

ПРОШЕНИЕ.

Цена иска 400 руб. зол.

По прилагаемому при сем письменному договору ответчик гр. Петров обязался поставить мне к 1 Июня 1923 г. разного рода материалов на сумму 1000 руб. зол., причем в счет этой суммы получил с меня 400 рублей.

В указанный срок ответчик не исполнил своих обязанностей по договору и в то же время отказался возвратить мне полученные им 400 рублей.

В силу изложенного я прошу Народный Суд:

1) Взыскать в мою пользу с ответчика Петра Петровича Петрова четыреста рублей золотом с % по 6 на сто со дня пред'явления иска по день уплаты;

2) Прежде слушания дела по существу обеспечить иск путем наложения ареста в сумме двухсот рублей на принадлежащие ответчику строительные материалы, находящиеся во дворе дома, в котором он проживает, а в сумме 200 руб. на его домашнюю обстановку, находящуюся в его квартире;

3) Возложить на ответчика судебные и за ведение дела издержки;

4) В случае неявки сторон рассмотреть дело в их отсутствии.

Приложение: 1) письменный договор от 1 мая 1923 г. и 2) расписка Петрова от 1 мая 1923 г. в получении от меня в счет поставки им материалов 400 руб. зол.

3 го Июля 1923 г.

Иван Иванович Иванов.

ПРИМЕЧАНИЕ: По искам, заявляемым в Губернский Суд, с прошения и всех приложений требуется представление копий по числу ответчиков.

Кассационная жалоба.

Кассационная жалоба пишется по делам, рассмотренным Народным Судом на имя Губернского Суда, а по делам, рассмотренным Губернским Судом, на имя Верховного Суда; подается же она в тот суд, который рассматривал дело по существу.

К жалобе должны быть приложены копии по числу участников противников стороны.

В Приморский Губернский Суд.

(по гражданскому Кассационному Отделению)

Ивана Ивановича ИВАНОВА, живущего в г. Владивостоке по Китайской ул. в д. № 10 кв. № 2.

по делу

с Петром Петровичем ПЕТРОВЫМ, живущим в г. Владивостоке по Светланской ул. в д. № 101 кв. № 3 о 200 руб. зол.

КАССАЦИОННАЯ ЖАЛОБА.

Народный Суд 1-го уч. г. Владивостока, рассмотрев настоящее дело в Судебном Заседании 2 июля 1923 г., определил взыскать с меня сумму иска 200 руб. зол. и кроме того судебных расходов 7 р. 20 к. и 10 руб. вознаграждения за ведение дела.

Указанное решение я нахожу неправильным и подлежащим отмене по следующим основаниям:

1) Истец Петров отыскивал с меня 200 руб. зол. якобы данные им мне в займы и, не представив к делу никаких письменных доказательств займа, просил Суд в подтвержение его допросить свидетелей. Суд ходатайство его удовлетворил и на основании свидетельских показаний взыскал с меня исковую сумму, чем и нарушил ст. 211 и примечание к ст. 136 Гражд. Кодекса.

2) Народный Суд неправильно присудил с меня 10 руб. вознаграждения за ведение дела, так как истец, выступая по делу сам, не имел представителя, чем и нарушил примечание к ст. 46 Гр. Проц. Кодекса.

В силу изложенного по нарушению Народным Судом ст. 211 и примечания к ст. 136 Гражд. Кодекса и примечания к ст. 46 Гр. Проц. Кодекса я прошу Приморский Губернский Суд:

решение по настоящему иску Народного Суда 1 го уч. г. Владивостока от 2-го июля 1923 г. отменить и дело передать для нового рассмотрения в другой Народный Суд г. Владивостока.

Прилагаю копию жалобы для противной стороны.

13 Июня 1923 г. Иван Иванович Иванов.

Частная жалоба.

В Приморский Губернский Суд.

Ивана Ивановича ИВАНОВА, живущего в г. Владивостоке по Китайской ул, в д. № 10 кв. № 2.

по делу

с истцем Петром Петровичем ПЕТРОВЫМ, живущим в гор. Владивостоке по Светланской ул. в д. 101, кв. № 3 о 300 руб. зол.

ЧАСТНАЯ ЖАЛОБА.

Гр. Петров пред'явил ко мне 2 июля 1923 г. в Народном Суде 1-го участка г. Владивостока иск о возврате ему мною задатка в 150 руб. в двойном размере, представив к прошению мою расписку в получении от Петрова указанного задатка и не представив договора, на основании которого я получил задаток.

По письменному договору от 1 мая 1923 г. я обязался поставить Петрову 500 пудов муки к 1 июня при условии, если моя мельница, находящаяся в с. Гродеково Никольск-Уссурийского уезда, начнет работать не позднее 15-го мая с. г. Если же она начнет работать после 15 мая, то срок поставки муки отдаляется до 1-го августа с. г.

Не смотря на то, что я просил Народный Суд оставить ходатайство гр. Петрова об обеспечении его иска без удовлетворения, Суд 5 июля с. г. определил иск обеспечить путем наложения ареста на мое имущество.

Представляя при сем в доказательство преждевременности и неосновательности иска как самый договор, так и удостоверение Гродековского Волисполкома от 6 июля за № 573 о том, что принадлежащая мне мельнице начала работать лишь 4-го июля с. г., я прошу Губернский Суд определение Народного Суда 1-го участка гор. Владивостока об обеспечении иска П. П. Петрова ко мне о 300 руб. золотом отменить и выдать мне об этом приказ на имя Судебного Исполнителя по Никольск-Уссурийскому уезду.

Прилагаю копию жалобы для противной стороны.

Иван Иванович Иванов. 11 июля 1923 года.

Народному Судье 2-го уч Сучанского района.

Ивана Ивановича ИВАНОВА, живущего в с. Шкотово в д. Сидорова.

по делу

с ответчиком Петром Петровичем ПЕТРОВЫМ живущим в с Шкотово в с. д.

ПРОШЕНИЕ.

Цена иска 50 руб. зол.

Прилагая при сем рассчетную книжку за № 8, выданную мне ответчиком, из которой видно, что мне причиталось с него по 1 июня с. г. недополученного жалованья 50 руб. зол., прошу в порядке выдачи, согласно 210-213 ст. Гражд. Проц. Кодекса, судебного приказа взыскать в мою пользу с ответчика Петра Петровича Петрова пятьдесят руб. зол. с % со дня пред'явления иска по день уплаты и судебными издержками.

1 июня 1923 г. Иван Иванович Иванов.

Положение о Государственном Нотариате.

(Распубликовано в № 75 Собрания узаконений и распоряжений правительства, от 20-го октября 1923 г.).

1. На нотариальные конторы возлагается: а) совершение всякого рода актов, для которых Гражданским Кодексом и другими действующими узаконениями установлен нотариальный порядок совершения; б) засвидетельствование всякого рода договоров, заключаемых государственными и общественными учреждениями и предприятиями как между собой, так и с частными лицами и их объединениями или последними между собой, для которых Гражданским Кодексом и другими действующими узаконениями установлен нотариальный порядок засвидетельствования; в) совершение и засвидетельствование, по желанию сторон, таких сделок, которые могут быть совершены и без участия нотариуса; г) совершение протестов векселей; д) засвидетельствование доверенностей и копий со всякого рода документов и выписей из торговых и других книг и документов, а также подлинности подписей; е) удостоверение, по требованию должностных лиц и учреждений, а также частных лиц, бесспорных обстоятелств, как-то: времени предъявления документов, нахождения лица в определенном месте, представления объяснений либо требований от одного лица к другому и т. п.; ж) выдача выписей и копий из нотариальных книг, реестров и т. п.; з) принятие на хранение представленных разными лицами документов.

2. Договоры об отчуждении и залоге немуниципализированных строений, об установлении, отчуждений и залоге права застройки совершаются в нотариальных конторах губерний, где расположены строения или сданные под застройку участки. Записки о перезалоге строений и права застройки, о передаче требований, обеспеченных таким залогом, и о прекращении такого залога совершаются в той-же нотариальной конторе, где был совершен акт о залоге. Все остальные акты и договоры совершаются и свидетельствуются в той или иной нотариальной конторе по усмотрению сторон.

3. При совершении нотариальных актов и всякого рода засвидетельствований нотариусы удостоверяются в соответствии подлежащих сделок и документов действующим узаконениям и, в случае обнаружения какого либо противоречия последним, отказывают в совершении требуемого нотариального действия. В рассмотрение целесообразности представляемых к совершению и засвидетельствованию сделок и документов, выгодности или убыточности сделок для сторон нотариусы не входят.

4. Отказ нотариальной конторы в совершении того или иного действия должен быть по требованию одной из сторон изложен в письменной форме с объяснением его причин и со ссыской на соответствующие узаконения. Совершение и засвидетельствование сделок или отказ в совершении таких действий должны последовать не позже, чем в трехдневный срок по представлении надлежащих документов и внесении сборов.

5. Нотариус не может совершать в конторе, которой он заведует, нотариальных действий на имя или от имени своей жены, своих и ее родственников по прямой линии, своих и ее братьев и сестер, а равно и сотрудников нотариальной конторы.

6. Нотариус обязан соблюдать тайну относительно актов и документов, находящихся у него на хранении, и всех порученных ему дел, за исключением случаев, в законе указанных. Несоблюдение этой тайны карается по ст. 117 Уголовного Кодекса Р. С. Ф. С. Р.

7. Нотариальная контора ведет по выработанной Народным Комиссариатом Юстиции форме следующие книги:

а) актовую книгу для внесения актов, совершаемых нотариальным порядком; б) реестр для внесения всех (кроме протеста векселей), совершаемых конторой, действий: актов, засвидетельствований, удостоверений обстоятельств, выдач копий и выписей и т. п., а также взыскиваемых сборов и пошлин; в) особый реестр для записи протеста векселей; г) алфавитные указатели к реестрам; д) де-

нежную книгу для записи денежных сумм и документов, поступающих в контору, а равно расходования поступающих сумм.

8. Книги и реестры, кроме алфавитных указателей, должны быть пронумерованы, прошнурованы и скреплены по листам секретарем Губернского Суда или уездного Уполномоченного Губернского Суда и снабжены подписью члена Губернского Суда или уездного уполномоченного Губернского Суда и сургучной печатью Губернского Суда или уездного Уполномоченного. Пробелы в книгах и реестрах должны быть перечеркиваемы, подчистки не допускаются, а поправки и приписки должны быть сделаны чернилами другого цвета и оговорены в конце соответствующей записи за подписью нотариуса. Нотариальные книги и реестры заключаются в конце каждого года и со всеми к ним приложениями представляются в нотариальный архив.

9. Нотариальные акты совершаются в нотариальной конторе и целиком заносятся в актовую книгу. Засвидетельствование актов совершается путем надписи на самом акте, о чем заносится в реестр.

10. Все акты и засвидетельствования должны содержать: указание нотариальной конторы, в которой они совершаются, года, месяца и числа, а в подлежащих случаях, и часа их совершения, подпись нотариуса и печать.

11. Акты и засвидетельствования должны быть написаны ясно и четко; относящиеся к содержанию совершаемого акта числа, номера и сроки означены, хотя бы один раз, словами. Подчистки не допускаются. Пробелы должны быть прочеркнуты, поправки и приписки сделаны чернилами другого цвета, оговорены перед подписью лиц, участвующих в совершении акта и перечислены нотариусом в самом тексте акта или засвидельствования. Эти поправки и приписки должны быть сделаны так, чтобы все ошибочно написанное, а затем исправленное и зачеркнутое, можно было прочесть в первоначальном начертании.

12. При обозначении лиц в актах и засвидетельствованиях, должны быть подробно указаны их имена, отчества и фамилии, а также и местожительства и профессии или занимаемые должности, а в подписях только имена, отчества и фамилии.

13. Самоличность сторон, участвующих в совершении сделок, а равно лиц, для которых совершаются те или иные нотариальные действия, устанавливается удостоверением личности, выданным подлежащим учреждением. Подпись на свидетельствуемом документе должна быть сделана в присутствии нотариуса или же должна быть признана перед нотариусом лицом, учинившим подпись, за сделанную собственноручно.

Примечание. Если у участвующих в совершении сделок и нотариальных действий лиц нет на руках удостоверений личности, самоличности их может быт удостоверена двумя гражданами, лично известными нотариусу и неограниченными по суду в правах.

14. Совершаемые акты и свидельствуемые документы могут быть изложены на русском или на иностранных и местных языках с переводом на русский язык. Правильность перевода удостоверяется нотариусом. В случае незнания нотариусом иностранного или местного языка, правильность перевода удостоверяется лицом, лично известным нотариусу. Подпись переводчика также удостоверяется нотариусом.

15. Участвующие в совершении акта лица, в случае невозможности собственноручно подписать акт по неграмотности, болезни или другим причинам, должны в присутствии нотариуса поручить подписание акта от своего имени другому лицу. В самом тексте акта или засвидетельствования нотариус должен удостоверить, что по такой-то причине участвующее лицо не могло подписаться собственноручно и что в его, нотариуса, присутствии участвующее в акте лицо поручило расписаться вместо себя другому такому-то лицу.

Порядок совершения и засвидетельствования актов от имени и на имя несовершеннолетних и других недееспособных лиц определяется узаконениями об опеке.

16. При совершении акта, либо засвидетельствования, от имени и на имя лица глухого, немого или глухо-немого, если они грамотны, акт представляется

им для прочтения и собственноручной подписи о том, что акт прочтен и с содержанием акта данное лицо согласно; при неграмости глухого, немого или глухо-немого приглашается два лица: одно которое умеет с ним об'ясняться, по выбору его самого, и другое лицо, которое понимает данный способ об'яснения и своей подписью на акте удостоверяет соответствие содержания акта с волею глухого, немого или глухо-немого.

Если в акте участвующим лицом является слепой, акт совершается в присутствии свидетеля по выбору слепого; означенный свидетель в присутствии нотариуса, прочитывает акт слепому, расписывается по просьбе слепого в акте, и нотариус в акте или засвидетельствовании удостоверяет эти обстоятельства.

17. При совершении нотариального акта, нотариус, убедившись в соблюдении условий, требуемых для совершения акта, вносит представленный проект в актовую книгу, после чего акт прочитывается сторонам.

18. В нотариальном акте излагается подробное содержание той сделки, которая совершается сторонами, а также обозначаются лица, участвующие в совершении сделки, свидетели, в тех случаях, когда их участие предусмотрено законом, и способы удостоверения самоличности участвующих лиц и свидетелей; кроме того, подробно перечисляются все документы. имевшиеся в виду при совершении акта и указывается, оплачены-ли последние надлежащими гербовым и другими сборами.

19. Подлинный акт подписывается сторонами в актовой книге. Представленные при совершении акта подлинные документы остаются при делах конторы, если в связи с совершенным актом они потеряли свою юридическую силу. В противном случае подлинные документы, по учинении на них соответствующей отметки о совершенном акте, возвращаются лицу, представившему их. В случае необходимости, с подлинных документов снимаются, за счет участвующих лиц, копии, которые заверяются нотариусом и оставляются в делах конторы. Участвующим в деле лицам предоставляется получать копии с оставленных в подлинниках документов. Удостоверения личности возвращаются без задержки.

20. При совершении акта на отчуждение или залог строений и права застройки, нотариус должен удостовериться нет ли запрещения, последовавшего в установленном порядке, на совершение такого отчуждения или залога.

21. При засвидетельствовании сделок, нотариус обязан удостовериться в самоличности совершивших сделку лиц, в праве их на совершение данной сделки и в том, что сделка ими действительно подписана. Нотариус на подлинном акте о сделке делает надпись о том, что все указанные им обстоятельства проверены, причем указывается способ, которым удостоверился в самоличности участвующих.

22. Все акты, писанные на нескольких листах, должны быть пронумерованы, прошнурованы и скреплены нотариусом по листам, с приложением сургучной печати конторы.

23. Совершающим акты и засвидетельствования лицам разрешается, по их желанию, получать выписи из актовой книги и реестра и копии с представленных к засвидетельствованию документов. Прочим же лицам и учреждениям таковые выписи и копии выдаются лишь по определениям суда. Органы Рабоче-Крестьянской Инспекции и судебно-следственные имеют право получать выписи и копии по непосредственному своему требованию.

Примечание: Народному Комиссариату Юстиции принадлежит право делать распоряжения о сообщении правительственным учреждениям в государственных интересах сведений из книг и дел нотариальных контор по определенным категориям дел.

24. При засвидетельствовании верности копии с представленного подлинника, копия сличается с подлинником и в засвидетельствовании оговаривается, кем был пред'явлен подлинник и кому выдана копия, не было ли в подлиннике поправок, подчисток, приписок и зачеркнутых слов и иных особенностей, а равно указывается, каким гербовым сбором оплачен подлинник.

25. Засвидетельствование подлинности подписей делается, по удостовере-

нии в самоличности подписавшего, надписью о том на самом подписанном документе.

26. Засвидетельствование времени пред,явления документа делается на самом документе с означением лиц, его представивших.

27. Нахождение лиц в определенном месте удостоверяется нотариусом при явке лиц в нотариальную контору или, при удостоверении в этом нотариусом, вне конторы по представлении доказательств самоличности, установленных в ст. 13 настоящего Положения.

28. Гражданам и учреждениям предоставляется право делать заявления через нотариальные конторы друг другу с получением из нотариальных контор удостоверений об учинении заявлений и о последовавших ответах.

29. Протест векселей совершается учинением, по требованию векселедержателя, надписи на самом векселе о неплатеже или о непринятии векселя в срок. О протесте векселя заносится в особый реестр, указанный в п „в" ст. 7 настоящего Положения.

30. Таксы оплаты нотариальных действий и сборов устанавливаются особым постановлением.

31. На Народный Комиссариат Юстиции возлагается издание инструкции и циркуляров по применению настоящего Положения.

Жалобы на действия нотариусов.

(Гл. XXVII Гр. Процес. Код. РСФСР ст. ст. 231—234).

Ст. 231. Жалобы на совершение нотариусами какого-либо действия, на отказ в совершении действий, равно как на волокиту, приносятся в Губернский Суд и рассматриваются его Гражданским Отделением.

Ст. 232. Срок на принесение жалоб устанавливается двухнедельный со дня, когда жалующемуся стало известно распоряжение нотариуса. Жалобы на волокиту сроком не ограничены.

Ст. 233. Жалобы подаются нотариусу, действия которого обжалованы, и представляются им в Губернский Суд не позже трех дней со дня поступления с об'яснением по существу дела и представлением подлинного дела или копий необходимых документов. Жалобы могут быть поданы также непосредственно в Губернский Суд.

Ст. 234. Нотариусы возвращают жалобы, поданные с пропуском срока, с донесением об этом в Губернский Суд.

Такса оплаты нотариальных действий.

(Собрание Узаконений и Распоряжений Правит. № 74, от 18 октября 1923 г.).

На основании ст. 24 постановления Совета Народных Комиссаров от 8 го ноября 1922 года (Собр. Узак. 1922 г. № 75. ст. 935), вводится с момента опубликования нижеследующая такса оплаты нотариальных действий в твердом исчислении:

1. Оплата нотариальных действий производится при самом их совершении по курсу банкнот в день платежа. Рассрочка или отсрочка уплаты допускается в тех случаях, когда государственное учреждение, являющееся стороной по договору, поручится за уплату сборов контрагентами.

Примечание: От оплаты за нотариальные действия освобождаются засвидетельствования документов по делам, касающимся воинской повинности, а также документов не имущественного характера, в случае представления удостоверений народного судьи о неимении средств на уплату сборов по засвидетельствованию. Лица, признанные судом, согласно ст. 43 п. „в" Гражданского Процессуального Кодекса, не имеющими средств к уплате пошлин по судебным делам, освобождаются от нотариальных сборов при засвидетельствовании документов и копий для представления к делам, по которым состоялось такое определение суда. Лица, пострадавшие от стихийных бедствий или имеющие право на социальное обеспечение, если они направляются за границу к родственникам с разрешения органов Народного Комиссариата Социального Обеспечения, освобождаются от оплаты нотариальных сборов при засвидетельствовании документов, представляемых в Народный Комиссариат Внутренних Дел и в иностранные консульства.

2. За засвидетельствование всякого рода актов имущественного характера взимается:

а) с актов на сумму до 100 рублей—1% с суммы акта;

б) на сумму свыше 100 рублей—1½%.

3. За засвидетельствование актов имущественного характера, сумма коих не может быть определена в денежных знаках в момент засвидетельствования, взимается одновременно 5 рублей. Такие акты подлежат дополнительной оплате в размере, указанном в ст. 2, по мере выяснения их суммы.

4. При совершении актов об отчуждении строений, а также при засвидетельствовании сделок и договоров товарообменного характера или о взаимных услугах имущественного характера, и денежная оценка для взимания сборов производится по инструкции Народного Комиссариата Юстиции.

5. За засвидетельствование долговых обязательств взимается 25% с суммы, причитающейся согласно ст. 2.

6. Засвидетельствование передачи актов по надписи оплачивается в размере 50% с суммы, следуемой по ст. ст. 2 и 5.

7. Засвидетельствование предварительных договоров (запродажных записей и задаточных расписок) оплачивается в размере 50% суммы, указанной в ст. 2.

7а. Совершение договоров об установлении права застройки земельных участков, восстановлении разрушенных и достройки неоконченных домов оплачивается в размере 25% суммы, следуемой по ст. 2.

8. Засвидетельствование доверенностей оплачивается в следующем размере:

а) на ведение дел, производящихся в судебных и административных органах—1 рубль с первой страницы и по 50 копеек с каждой последующей;

б) на управление имуществом, на ведение торговли и т. п.—5 рублей с первой страницы и 4 рубля 50 копеек с каждой последующей;

в) на получение заработной платы денежной и материальной—5 копеек с доверенности;

г) за доверительные надписи на почтовых повестках, дубликатах, переводах и т. п., кроме банковских переводов, взимается 10 копеек с надписи;

д) за доверительные надписи на банковских переводах 25 копеек.

Примечание: От сборов освобождаются доверенности на получение заработной платы ниже 13 разряда, а также доверенности на получение пенсий и пособий по социальному обеспечению.

9. За протест векселя—¼% с суммы векселя и, сверх того, за надпись на протесте—50 копеек. За совершение действий по принятым к протесту, но неопротестованным векселям—¼% с суммы векселя.

Примечание: Сообщение Государственному Банку сведений о принятых к протесту векселях совершается бесплатно.

10. За засвидетельствование подлинности подписей на документах совершенных в форме простых сделок, плата взимается как за засвидетельствование актов (ст. ст. 2—7). При засвидетельствовании в порядке ст. 28 Гражданского Кодекса подписей лиц, расписавшихся за неграмотных или за немогущих подписаться по причине физических недостатков или болезни, плата взыскивается в размере 50 копеек.

11. За удостоверение выписки из торговых книг—50 копеек за первую страницу и по 25 копеек за каждую последующую, за удостоверение выписки из всех прочих книг—25 копеек за страницу.

12. За выдачу копий и выписей из нотариальных книг—1 рубль за первую страницу и по 50 копеек за каждую последующую.

13. За удостоверение времени пред'явления документов или иного события или факта—50 копеек.

14. За регистрацию торговых книг с каждого листа по 10 копеек, за регистрацию иных книг по 1 копейке с листа.

15. За засвидетельствование верности перевода с иностранного языка на русский—по 75 копеек со страницы, и, сверх того, столько же, если перевод совершается в нотариальной конторе; за перевод на иностранный язык взимается вдвое.

16. За передачу заявлений от одного лица к другому—1 рубль за включение в удостоверение ответов—1 рубль.

17. За совершение натариальных актов в тех случаях, когда совершение их нотариальным порядком не обязательно, или за внесение документов в актовую книгу—200% с суммы, указаной в ст. ст. 2—7. За совершение нотариальных актов в случае обязательности нотариального порядка их совершения взимается та-же плата, что и за засвидетельствование.

18. В случае, если нотариальные действия совершаются не в помещении нотариальных контор, взимается, сверх суммы основного сбора, еще 100% с этой суммы и путевые расходы.

18а. За доставление требований о платеже должнику по пред'явленным к протесту векселям (ст. 9) и за доставку заявлений одного лица к другому (ст. 16) взыскиваются издержки за проезд, считая по более дешевому способу проезда (трамвай).

19. Засвидетельствование подписей в иных, кроме указанных, случаях—50 копеек.

20. За каждую добавочную подпись во всех случаях—25 копеек.

21. За совершение завещаний—5 рублей.

22. За удостоверение верности:

а) копий неимущественного характера—50 копеек с каждой страницы;

б) копии документов, имеющих имущественный характер—1 рубль с каждой страницы.

Примечание 1. За засвидетельствование копий документов, представляемых в учебные заведения при поступлении в эти заведения, взимается 50% от сумм, указанных в п. „а" ст. 22 таксы.

Примечание 2. Плата за засвидетельствование копий не может быть выше, чем плата за засвидетельствование подлинных документов.

Примечание 3. Во всех случаях, указанных в таксе, в странице считается 25 строк.

22а. За хранение документов—50 копеек в месяц с каждого документа. Плата взыскивается за шесть месяц вперед.

22б. За внесение в сборники и алфавит запрещений или разрешений запрещений взимается плата в размере 1 рубля за каждое запрещение или разрешение запрещения, за выдачу справки 1 рубль и столько же за посылку нотариусом в нотариальное отделение запросов о запрещениях. Судебные исполнители и другие места и лица одновременно с запрещениями или разрешениями присылают причитающуюся плату или переводят ее на текущий счет нотариального отделения.

С государственных учреждений и должностных лиц, производящих взыскание в бесспорном порядке, указанной платы не взимается.

23. За совершение технической работы по изготовлению документов (переписка, составление проектов актов, документов и т. п.) взимается особая плата по таксе, вырабатываемой гражданским отделом Губернского Суда и утвержденной Народным Комиссариатом Юстиции.

24. Все изменения настоящей таксы производятся постановлением Народного Комиссариата Юстиции по соглашению с Народным Комиссариатом Финансов.

ТАКСА

оплаты действий судебных исполнителей по исполнению решений и определений.

На основании ст. 18-й постановления СНК РСФСР („Изв. ВЦИК от 23 июня 1923 г. № 138) вводится с момента опубликования нижеследующая такса оплаты действий судебных исполнителей, взимаемая в золотом исчислении по курсу банкнот в день платежа.

1. За доставление повесток взыскателям, должникам, присужденным к штрафам, и третьим лицам при обращении взыскания на имущество должника, у них находящееся, или на суммы, им причитающиеся, взыскивается за каждую повестку:

а) при сумме взыскания или цене отыскиваемого имущества не с свыше 50 руб. зол. $^1/_{10}$% с суммы взыскания, от 50 руб. до 500 руб. зол. $^1/_8$%, свыше 500 руб. зол. $^1/_5$%;

б) когда стоимость взыскиваемого имущества не определена 75 коп.;

в) когда взыскиваются повременные платежи, цена определяется по совокупности платежей за один год.

2. За производство описи и оценки имущества должника взыскивается:

При цене имущества не свыше 50 руб. зол.—1% оценки, от 50 руб. до 500 руб. зол.—$1^1/_2$%, свыше 500 руб. зол.—2%.

3. За производство описи имущества без оценки взимается:

При числе предметов до 50—по 4 коп. зол. с предмета, от 50 до 100—по 6 коп. зол. с предмета, свыше 100—по 8 коп. зол. с предмета.

Примечание: Предметы совершенно однородные вносятся в опись под одним номером и плата за них взимается как за один предмет.

4. За производство проверки описанного имущества, по требованию должника или взыскателя, за сдачу на хранение или передачу его взыскателю, когда эти действия производятся отдельно от описи, взимается половина платы по п. 2 и 3 таксы в зависимости от того, была ли проверка произведена с повторной оценкой или без нее.

5. За наложение печати на описанные предметы по требованию взыскателя взимается по 5 коп. зол. за печать.

6. За производство выселений:

а) из нежилых помещений (мастерские, торговые, фабричные и т. п.) взимается 5 руб. зол. в день;

б) из жилых помещений (комнат, квартир) взыскивается с каждой комнаты по 50 коп. зол.

7. За производство публичного торга описанного имущества взимается плата в размере, указанном в п. 2 настоящей таксы, считая с вырученной от продажи суммы.

8. При несостоявшейся продаже, если судебный исполнитель прибыл на место торга, взыскивается 1 руб. зол.

9. За выдачу судебными исполнителями копий, описей, журнала исполнительных действий и проч. взыскивается, помимо гербового сбора, плата в размере 20 коп. зол. со страницы, считая в странице не более 25 строк.

10. За учинение на исполнительном листе надписей об исполнении решения или о причинах неприведения изложенного в нем решения в исполнение взимается 15 коп. зол.

11. При совершении исполнительных действий внеместа пребывания судебного исполнителя, помимо сборов по таксам, взимается плата за проезд судебного исполнителя в оба конца по действительной его стоимости, считая по наиболее дешевому существующему способу передвижения.

12. Суммы, которые требуются на производство публикации о продаже и на вознаграждение сведущих лиц при оценке имущества и рабочей силы, если таковая понадобится при исполнении решения, взыскатели вносят в размере действительной надобности.

13. Сборы, следуемые по настоящей таксе, взимаются также и при производстве соответствующих действий по охране наследственного имущества.

14. Все сборы, указанные выше, вносятся по квитанции судебному испол-

нителю взыскателем до начала его действий и причисляется к основной исковой сумме.

15. По взысканиям штрафов и т. п., а равно по делам, по коим взыскатели были освобождены от судебной пошлины, судебный исполнитель взыскивает сбор с должника при проведении решения в исполнение.

Примечание. Госорганы и госпредприятия, не платящие судебной пошлины, вносят причитающиеся согласно настоящей таксы сборы предварительно лишь в размере 25%, идущих в фонд для вознаграждения судебных исполнителей.

16. Из сумм указанных выше сборов часть, в размере 75%, поступает в доход государства по сметам Наркомюста, остальные же 25% поступают в общий фонд для вознаграждения судебных исполнителей данной губернии, распределяемый в сроки и порядком, устанавливаемым Наркомюстом по соглашению с Наркомтрудом.

Примечание: В случае производства исполнительных действий не судебными исполнителями, а другими органами (милицией, волостными и сельскими властями), 75% сбора поступают в доход государства по смете Наркомвнудела, а 25% на вознаграждение лиц, фактически исполняющих решение.

17. Порядок взимания сбора, его хранение, а равно сдача в доход казны, устанавливаются Наркомюстом по соглашению с Наркомфином.

18. Все изменения в настоящей такое производятся постановлением Наркомюста по соглашению с Наркомфином.

Финансовая часть.

1. ПРЯМЫЕ НАЛОГИ.

А. Местные.

1. В городских поселениях.

Акты об отчуждении строений или права застройки. Налог с актов об отчуждении строений или права застройки взимается в г.г. Владивостоке, Никольске-Уссурийск., Спасске, Николаевске на Амуре и Имане в размере 2% продажной стоимости, а при невозможности установления ее или несоответствия ее с оценкой имущества для обложения гос. и мест. налогами с оценочной стоимости отчуждаемого имущества. В г. Хабаровске в размере 4%. Налог взимается органами НКЮ при совершении или засвидетельствовании означенных актов.

Автомобили. Налог с автомобилей для личных потребностей и биржевых автобусов взимается в размере 6 руб с каждой силы и вносится к 1 мая 1924 г.

Налог с биржевых автомобилей взимается в сумме 3 рублей с каждой силы. Срок внесения к 1 мая 1924 года.

Аукционные продажи. Налог с аукционных продаж движимых имуществ, производимых в аукционных залах и частных помещениях, взимается в размере 2% с вырученной суммы.

Афиши. Налог с афиш взимается с каждой полной или не полной тысячи экземпляров за первый день по 2½ коп. золотом за каждый квадратный вершок и по одной копейке за квадратный вершок за каждый последующий день вывешивания той же афиши. Налог уплачивается при регистрации афиш.

Биржевые автомобили. См. автомобили.

Биржевые мотоциклетки. См. Велосипеды.

Биржевые сделки. Налог с биржевых сделок в г. Владивостоке, регистрируемых на Владивостокской товарной бирже, взимается в размере 0,1% суммы сделки.

Быки. См. скот.

Буфеты. См. трактирные звадения.

Велосипеды. Налог с велосипедов, самодвижущихся экипажей, яхт, моторных лодок взимается а) с велосипедов в размере 1 руб. в год, б) с парусных яхт в размере 4 р. в год, в) с автомобилей, мотоциклетов и моторных лодок для личных потребностей и с биржевых автобусов с каждой силы в размере 4 руб. в год, г) с биржевых автомобилей и моторных судов для перевозки пассажиров, с биржевых мотоциклетов и грузовиков с каждой силы в размере 1 руб. 50 коп. в год. Срок внесения налога к 1 мая 1924 года.

Верховые лошади. См. выездные лошади.

Весельные лодки. См. перевозный промысел.

Виды на жительства. См. прописочный сбор.

Волы. См, скот.

Выездные лошади. Налог с выездных лошадей и экипажей в гг. Владивостоке, Никольске-Уссурийск., Хабаровске, Николаевске на Амуре, Спасске и Имане взимается: а) с пароконного выезда в экипаже 30 рублей в полугодие, б) с одноконного выезда в экипаже—17 руб. 50 к. в полугодие, в) с одного выезда в одноколке—10 руб. в полугодие, г) с верховой лошади—10 руб. в полугодие. Сроки уплаты налога для Владивостока, Н. Уссурийского, Спасска и Имана за 1-е полугодие к 15 ноября 1923 года, для Хабаровска и Николаевска на Амуре: к 15 декабря и за 2-е полугодие для всех городов к 1 апреля 1924 года.

Грузовики См. велосипеды.

Грузовые лодки. См. перевозный промысел.

Грузы. Налог с грузов, привозимых и вывозимых по железным дорогам на ст. ст. Владивосток, Никольск Уссурийский, Спасск, Хабаровск, Иман взимается товарными конторами этих станций на основании особых положений.

Домашние животные. См. скот.

Домашняя прислуга. Налог с лиц, пользующихся наемным трудом для домашнего обихода (домашняя прислуга) за каждое наемное лицо в гг. Владивостоке, Хабаровске, Никольске-Уссурийск., Николаевске на Амуре, Спасске, Имане, Ольге и Посьете по 2 р. 50 коп. в полугодие при одной прислуге, а при наличии нескольких прислуг—10 руб. в полугодие за каждое наемное лицо. Сроки уплаты—для Хабаровска, Николаевска на Амуре, Спасска, Имана, Ольги и Посьета за первое полугодие к 15 декабря, для Владивостока и Никольска-Уссурийского за 1-е полугодие к 1 декабря 1923 года и за 2-е полугодие для всех городов к 1 апреля 1924 года.

Закусочные. См. трактирные заведения.

Зрелища и увеселения. Налог с публичных зрелищ и увеселений: а) с симфонических и ораторных исполнений, драмы, оперы, балета, художественных, выставок и детских театров 5% с цены входного билета, б) с концертов, литературных и музыкальных вечеров и утр 10% с цены входного билета, в) с спортивных состязаний, цирков и механических театров (кроме кинематографов) 15% с цены входного билета, г) с кинематографов—20% д) с зрелищ легкого жанра без столиков, оперетты, миниатюры и т. п., а также с танцевальных вечеров и маскарадов 20%, е) с зрелищ легкого жанра со столиками (кафе шантаны, кабаре), а также бегов и скачек 50% с цены входного билета. Налог уплачивается при регистрации театральных билетов.

Извозный промысел. Налог с извозного промысла с каждой занятой легковым или ломовым извозом лошади взимается в размере: а) в г.г. Владивостоке, Никольске Уссурийском и Хабаровске в размере в год 10 руб. б) Спасске, Имане, Посьете, Ольге в год по 5 руб. в) в Николаевске на Амуре с легкового извоза по 8 рублей в год, с ломового по 5 руб. в год. Срок уплаты налога для всех к 1 января 1924 года, за исключением лиц, состоящих в союзе, для коих под ответственностью союза установлены 2 срока уплаты налога—50% к 1 января и 50% к 1 июля 1924 года.

Кабаре. См. зрелища и увеселения.

Канцелярский сбор. Канцелярский сбор, взимаемый в учреждениях, содержимых на местные средства, со всякого рода документов, копий, справок, удостоверений и проч., выдаваемых из этих учреждений по просьбе заинтересованных лиц взимается, в размере 5 коп. золотом со страницы.

Кафе шантаны. См. зрелища и увеселения.

Киоски. См. трактирные заведения.

Козы. См. скот.

Кофейные. См. трактирные заведения.

Кухмистерские. См. трактирные заведения.

Лодки для перевозки пассажиров См. перевозочный промысел.

Ломовой промысел. см. извозный промысел.

Лошак. См. скот.

Меблированные комнаты. См. трактирные заведения.

Мелкий скот. См. скот.

Миниатюры. См. зрелища и увеселения.

Моторные лодки. См. велосипеды.

Моторные суда. См. велосипеды.

Мулы. См. скот.

Наемный труд. См. Домашняя прислуга.

Налог со строений. См. строения.

Недоимки. См. пени и штрафы.

Овцы. См. скот.

Огороды. См. сады и огороды.

Ослы. См. скот.

Ответственность за неплатеж. За повторный и упорный неплатеж или отказ от платежа местных налогов и сборов виновные подлежат судебной ответственности по 2 части ст. 79 Уголовного Кодекса.

Отчуждение строений. См. акт об отчуждении.

Пени и штрафы. На основании постановления ВЦИК и СНК от 13/VII 1923 г. по истечении предельного срока платежа, оклад налога или сбора перечисляется в недоимку, которая, по истечении двух дней после срока, подлежит уплате с начислением штрафа в размере полтора процента, (1,5%) основного оклада за каждый день просрочки до дня фактической уплаты.

Перевозный промысел. Налог с перевозного промысла в г. г. Владивостоке,

Хабаровске и Николаевске на Амуре: а) с лодок для перевозки пассажиров по 1 р. 50 коп. в сезон. б) с грузовых лодок—шаланд в гг. Владивостоке, Хабаровске, и Николаевске на Амуре по 5 руб. с каждой шаланды в сезон. Налог вносится по мере появления шампунок, шаланд и проч. в гавани, для постоянно же занимающихся перевозом людей в бухте „Золотой Рог" и по р. Амуру—к 1 июня 1924 года.

Пивные. См. трактирные заведения.

Плакаты. См. рекламы.

Право застройки. См. акты об отчуждении и т. д.

Продажа скота. Сбор с пригоняемого на рынок скота взимается: а) с головы крупного скота по 20 копеек, б) с головы мелкого по 10 коп. золотом.

Промышленные сады и огороды. См. сады и огороды.

Прописочный сбор. Взимается с каждой прописки вида на жительство органами милиции в размере 25 коп. зол

Подвижная торговля. Разовый сбор за право подвижной торговли с лиц, производящих изъятую от обложения госпром налогом продажу: а) для разносной продажи с ручных лотков, корзин или посуды, либо с рук и б) для развозной торговли по 10 копеек золотом в день.

Постоялые дворы. См. трактирные заведения.

Рекламы. См. афиши. С постоянных месячных плакатов и световых реклам до 1 кв. аршина в месяц 1 руб. за кв. аршин, от 1 кв. аршина до 10 кв. аршин по 50 коп. за квадратный аршин сверх первого, от 10 до 20 кв. аршин по 25 коп. за кв. аршин сверх первых 10-ти, свыше 20 кв. аршин по 10 коп. за кв. аршин сверх первых двадцати.

Рестораны. См. трактирные заведения.

Рогатый скот. См. скот.

Сады и огороды. Налог с промышленных садов и огородов в районе городских земель с 1 кв. сажени огорода или сада в размере $^1/_{10}$ копейки. Налог вносится к 1 июня 1924 года.

Свиньи. См. скот.

Скот. Налог со скота, за исключением лошадей, взимается: а) с головы крупного рогатого скота—быка, вола, коровы, осла, лошака, мула в размере 1 р. 50 к. зол. в год, б) с головы мелкого скота—овцы, козы, свиньи и других животных (собаки) в размере в год 20 копеек. Налог вносится к 15 марта 1924 года.

Случайная реклама. Со случайных однодневных плакатов и световых реклам налог взимается в размере одной десятой месячной платы. См. рекламы.

Собаки. См. скот.

Столовые. См. трактирные заведения.

Строения. Налог со строений во всех городских поселениях взимается в размере 0,75% стоимости строения. Налоговносится—50% оклада к 15 февраля и 50% не позднее 15 июля.

Танцевальные вечера. См. зрелища и увеселения.

Театр. См. зрелища и увеселения.

Торговля с лотков. См. подвижная торговля.

Трактирные заведения. Налог с заведений для потребления на месте кушаний и напитков (ресторанов, трактиров, пивных, кухмистерских, столовых, буфетов, харчевень, закусочных, чайных, кофейных, киосков, палаток для продажи минеральных вод и др. напитков, постоялых дворов, меблированных комнат со столом, и всех вообще заведении, где продаютсл кушанья и напитки для потребления на месте) взимается в размере 50% с основной стоимости патента. Налог взыскивается нераздельно с государственною стоимостью промыслового свидетельства.

Харчевки. См. трактирные заведения.

Чайные. См. трактирные заведения.

Шаланды. См. Перевозный промысел.

Шампуньки. См. перевозный промысел.

Экипажи. См. выездные лошади.

2) Вне городских поселений.

1. а) **С фабрично заводских и торгово-промышленных помещений** взимается 0,6% со стоимости их.

б) **С дачных помещений**—0,75% со стоимости их. 50% оклада—к 15 февраля 1924 года, а остальные 50%—к 1 июня 1924 года.

2. **С отпускаемой из лесных дач древесины на корню:** а) с частных потребителей—5% таксовой (попенной) стоимости древесины на корню.

б) Со всех прочих: казенных, общественных и кооперативных потребителей—2% с той же суммы.

Налог взимается местными органами Лесотдела одновременно со взиманием таксовой стоимости древесины.

3. **С заведений для потребления на месте кушаний и напитков**—в размерах и сроки, установлен. для городских посел.

4. **С перевозного промысла, паромов и грузовых шаланд**—в сезон 2 рубля в сроки, указан. для городских поселений.

5. **С актов об отчуждении строений или права застройки**—2% от продажной цены или оценочной стоимости отчуждаемого имущества; взимается при совершении актов подлежащими органами.

6. **Канцелярский сбор**—5 коп. со страницы всякого рода документов: копий, справок, удостоверений и т. п. взимается в учреждениях, содержимых на местные средства, в порядке, установленном в Положении об этом сборе.

Б. Положение о государственном промысловом налоге.

Постановление Всероссийского Центрального Исполнительного Комитета и Совета Народных Комиссаров. (Декрет ВЦИК'а от 18 января 1923 г.)

Всероссийский Центральный Исполнительный Комитет и Совет Народных Комиссаров постановляют:

Утвердить и ввести в действие нижеследующее положение о государственном промысловом налоге:

1. Государственным промысловым налогом облагаются торговые и промышленные предприятия и заведения, а также перечисленные в особой росписи (ст. 6) единоличные ремесла и промысловые занятия.

2. Налог этот распространяется на всю территорию РСФСР и союзных с ней Советских Республик.

3. Промысловый налог состоит из патентного и уравнительного сборов.

Примечание: Стоимость выбранных на предприятия патентов зачитывается в уплату уравнительного сбора за то же полугодие.

4. Патентный сбор взимается вперед за половину хозяйственного года, но для отдельных видов предприятий могут быть устанавливаемы в порядке, указанном в ст. 14, трехмесячные и одномесячные патенты.

Примечание 1-е: Хозяйственный год считается с 1 октября по 30 сентября и делится на два полугодия: первое полугодие с 1 октября по 31 марта и второе—с 1 апреля по 30 сентября.

2. Лицам, выбравшим надлежащие патенты, обеспечивается право безпрепятственного производства торговли или промысла в предприятиях, на которые выбран патент на все время действия последнего.

5. Для определения ставок патентного сбора торговые и промышленные предприятия разделяются на разряды, согласно приложенным к сему расписаниям (приложение 1, 2, 4 и 5).

Примечание: Производство предметов роскоши и торговли ими облагается дополнительно, согласно прилагаемых правил (прилож. 6).

6. Установление росписи облагаемых промысловым налогом единоличных ремесел и промысловых занятий и распределение их по разрядам для определения ставок патентного сбора производится НКФ по соглашению с ВСНХ и комиссией внутренней торговли при СТО.

7. Ставки патентного сбора по разрядам и по поясам устанавливаются прилагаемыми расписаниями (приложение 1 и 3). Распределение местностей по поясам производится НКФ РСФСР по соглашению с ВСНХ и комиссией внутренней торговли при СТО.

8. Уравнительный сбор взимается в размере окладов, определяемых налоговыми комиссиями (ст. 11 положения и ст. 2 приложения VII-го) на каждое полу-

годие (прим. 1-е к ст. 4) по исчисляемым ими оборотам предприятий за предшествующее полугодие, согласно правилам, устанавливаемым в порядке ст. 14.

9. Общее на местах заведывание взиманием промыслового налога возлагается на губернские (областные) финансовые отделы по принадлежности.

10. Непосредственное наблюдение за исполнением правил о промысловом налоге и обложение им возлагается на финансовых инспекторов при содействии налоговых комиссий (ст. 11 положения и ст. 2 приложения VII) и при помощи финансовых агентов. Наблюдение за взысканием недоимок налога, счетоводство и отчетность по промысловому налогу возлагается на уездные финансовые отделы.

11. Для исчисления уравнительного сбора в каждом налоговом районе образуются под председательством финансового инспектора налоговые комиссии в составе: одного представителя Губпрофсовета или Упрофбюро, одного представителя исполнительного комитета, двух членов, назначаемых местным исполнительным комитетом из числа плательщиков налога по кандидатскому списку, представляемому финансовым инспектором, и по одному представителю от Раб. Кр. Инспекции и от Губернского Совета Народного Хозяйства.

Примечание: Порядок обложения уравнительным сбором государственных трестов, синдикатов, комбинатов, акционеров и смешанных обществ, обществ взаимного кредита, банков и союзов кооперативов определяется особыми временными правилами (приложение VII).

12. Жалобы плательщиков налогов рассматриваются в губернских (областных) налоговых комиссиях под председательством лица, назначаемого губисполкомом, в составе: заведующего губфинотделом, заведующего налоговым управлением, по одному представителю от губэкосо, от губернского суда и Р. Кр. Инспекции и двух членов из числа плательщиков налога, назначаемых губернским исполнительным комитетом по представлению губ (об.) финотделом.

13. Установление из'ятия по налогу или пониженного обложения для некоторых категорий предприятий предоставляется Совету Народных Комиссаров.

14. Основная инструкция по взиманию промыслового налога и изменения к ней вырабатываются Народным Комиссариатом Финансов РСФСР по соглашению с заинтересованными ведомствами. Установление порядка введения в действие положения и инструкции возлагается на Народный Комиссариат РСФСР. Действие упомянутой инструкции и установленного Народным Комиссариатом Финансов порядка введения положения распространяется на всю территорию РСФСР и союзных с нею Республик.

Приложение 1-е к Положению о Гос. Пром. Налоге.

Расписание разрядов и поясных ставок патентного сбора для промышленных предприятий.

(Цены полугодовых патентов в дензнаках обр. 1923 г.).

Разряды.	Число рабочих.			ПОЯСА. 1	2	3	4	5
I	Не свыше	3		60	50	40	30	20
II	Свыше	3 до	6	120	100	80	60	40
III	„	6 „	12	180	150	120	90	60
IV	„	12 „	30	360	300	240	180	120
V	„	30 „	60	600	500	400	300	200
VI	„	60 „	100	900	800	700	600	500
VII	„	100 „	150	1000	900	800	700	600
VIII	„	150 „	200	1200	1100	1000	900	800
IX	„	200 „	300	1700	1600	1500	1400	1300
X	„	300 „	500	2500	2500	2500	2500	2500
XI	„	500 „	1000	5000	5000	5000	5000	5000
XII	„	1000 „		8000	8000	8000	8000	8000

Примечание 1: Предприятия I—VIII разрядов, за исключением поименованных в следующем примечании, при наличии механических

двигателей, облагаются на один разряд выше того, который соответствует числу рабочих.

Примечание 2. Нижепоименованные предприятия облагаются выше того разряда, который соответствует числу рабочих:

а) на один разряд заведения ювелирные, часовые, золотых и серебряных изделий, художественной бронзы, физических и медицинских инструментов для устройства и ремонта водопроводов, газового и электрического освещения, для выделки химических продуктов искусственных минеральных вод и кваса, а также скорняжные, модные, портновские и сапожные мастерские, работающие непосредственно на заказчиков;

б) на два разряда: фотографии и фототипии, мельницы, крупорушки, просорушки, маслобойни, лесопильни, дрожжевые, винокуренные, пивомедоваренные и уксусные заводы и заведения для выделки мыла и парфюмерных изделий.

Прилож. 2-е Полож. о Гос. Пром. Налоге.

Расписание разрядов торговых предприятий.

I РАЗРЯД.

Торговля товарами, поименованными в особой росписи (прил. IV) на базарах, рынках и других местах, производимая единолично с рук, с земли или с небольших лотков, из мешков, корзин, ящиков, посуды и т. п. помещений, переносимых вместе со всем наличным товаром одним человеком.

II РАЗРЯД.

1. Торговля единоличная или с помощью одного члена семьи всякими товарами, кроме перечисленных в особой росписи (прил. V-е), производимая: а) из подвижных помещений значительного размера (ларей, столов, перевозных лотков, тележек возов, лодок) на базарах, рынках и в других местах; б) из небольших постоянных помещений, не имеющих значения комнаты (киоски, будки, навесы, палатки, углы), площадью не более одной кв. сажени и недоступных для входа внутрь покупателям.

2. Скупка (на деньги или в обмен) в виде промысла для перепродажи произведений сельского хозяйства и других товаров на сумму не свыше тысячи рублей в месяц, с содержанием только для хранения скупленных товаров не более одного склада.

3. Подряды и поставки на сумму не свыше пяти тысяч рублей.

4. Заведения для потребления на месте кушаний и напитков, занимающие не более одной будки или палатки, одного киоска и т. п. небольших помещений, если в упомянутых заведениях, кроме чая, кофе, молока и прохладительных напитков, производится отпуск только холодных закусок и если они обслуживаются не более чем тремя лицами, считая хозяина предприятия, а равно временные буфеты на вечерах, гуляниях и т. п. действующие не более одного дня.

5. Отпуск горячих кушаний из переносных помещений.

6. Постоялые дворы в городах 4 и 5 поясов, а также в сельских местностях.

7. Бани с числом служащих и рабочих не более трех, а равно купальни.

8. Конторы по приему заказов для выполнения в собственных промышленных предприятиях не свыше III разряда по приложению 1-му.

9. Отдача на прокат или во временное пользование всяких вещей, в том числе весов для взвешивания товаров на базарах и рынках.

10. Перевозочные предприятия, кроме извозных заведений, для конной перевозки грузов и пассажиров при наличии не более четырех лошадей, а также отделения и агентства перевозочных предприятий, отнесенных к III разряду.

11. Гимнастические и фехтовальные заведения, площадки для лаун-тениса, футбола и олимпийских игр, тиры и стрельбища, заведения для игры в шахматы, шашки и кегли, а также силомеры.

Изменения, происшедшие за время печатания книги в положении о Государственном промысловом налоге.

	НАПЕЧАТАНО:	ДОЛЖНО БЫТЬ
Стр. 42, пункт 6, прим. 2 прибавить	—	при единоличной работе выбирать 1 разр. по пр. (Разъяснение Центроналога 5 июня 23 г. № 321)
„ разр II, пунт. 2, стр. 2	тысячи	ста
„ „ „ „ 3, „ 1	не свыше пяти тысяч	свыше пятидесяти и до пятисот.
„ 43, „ III, „ 2, „ 3	тысячи и до четырех тысяч	ста и до четырехсот
„ „ „ „ 3, „ 1	пяти тысяч и до пятнадцати тысяч	пятисот и до тысячу пятисот
„ „ „ „ 14, „ 1	тридцати тысяч	трех тысяч
„ „ „ IV, „ 1.А, „ 2	и не свыше тысячи	и не свыше семидесяти пяти
„ „ „ „ 2, „ 3	свыше четырех до десяти тысяч	свыше четырех сот до тысячи
„ 44 „ „ „ 3, „ 1	свыше пятнадцати до пятидесяти тысяч	свыше тысячи пятисот до пяти тысяч
„ „ „ „ 14, „ 1	свыше тридцати и до пятидесяти тысяч	свыше трех и до пяти тысяч
„ „ „ V, „ 1.А „ 2	более тысячи	более семидесяти пяти
„ „ „ „ 2, „ 2	свыше десяти тысяч	свыше тысячи
„ „ „ „ 3, „ 1	свыше пятидесяти тысяч	свыше пяти тысяч
„ „ „ „ 11, „ 1	свыше пятидесяти тысяч	свыше пяти тысяч
„ 45 прим. 1 строка 3	не превышает двух тысяч	не превышает двухсот
„ 46, после 7 строки сверху	—	Прилож. 5-ое к Полож. о Гос. Пром. налоге
„ прилож. 5 пункт II строка 1	оленьего, лосиного,	оленьего, дикой козы, лосиного. (Пост. ДРК от 16 ноября 23 г.)
„ прилож. 6, пункт 7, строка 1.	балык, семга,	балык, за исключением кетового, семга,
„ 47 „ 6, пункт 13, строка 1.	кроме волчьего, оленьего, заячьего, тюленьего, лосиного, сусликового и мехов домашних животных.	кроме медвежьего, волчьего, заячьего, оленьего, дикой козы, тюленьего, лосинового, сусликового, енота, тарбагана и мехов домашних животных. (Пост. ДРК от 16 ноября 23 г.).
„ 47 „ 6, пункт VI. строка 2 и 3	в размере 6% с оборота в случаях производства или продажи предметов роскоши 1 группы и в размере 12% в остальных случаях	в размере 2,5% при оптовой торговле и 3% — розничной в случаях производства или продажи предметов роскоши 1 группы и в размере 5,5% при оптовой торговле и 6% — розничной в остальных случаях.

III РАЗРЯД.

1. Розничная торговля всякими товарами из лавок, магазинов и других закрытых помещений и из лабазов, в один—два раствора или из дворов и иных открытых мест, если при такой торговле состоит не более четырех лиц, считая в том числе и хозяина.

2. Скупка в виде промысла для перепродажи произведений сельского хозяйства и других товаров, с содержанием только для хранения скупленных товаров двух складов или на сумму свыше тысячи и до четырех тысяч рублей в месяц.

3. Подряды и поставки на сумму свыше пяти тысяч и до пятнадцати тысяч.

4. Заведения для потребления на месте кушаний и напитков, кроме вина и пива, не поименованные в п. 4-м разряда II, которые обслуживаются не более чем тремя лицами, считая хозяина предприятия, а равно временные буфеты, действующие более одного, но не более семи дней.

5. Содержание в виде промысла паромов и лодочных перевозов и сдача на прокат лодок.

Примечание. Отдельным промыслом по этому пункту считается совокупность паромов и лодок, содержимых одним владельцем на одном месте.

6. Меблированные комнаты, без стола, с числом сдаваемых в наем комнат не свыше пятнадцати; гостинницы с числом номеров не более шести и постоялые дворы, не отнесенные к II разряду (п. 6-й).

7. Бани с числом служащих и рабочих свыше трех, но не более десяти.

8. Аптеки с числом служащих и рабочих не более пяти.

9. Конторы по приему заказов для выполнения в собственных промышленных предприятиях свыше III разряда по приложению I.

10. Справочные, похоронные и технические конторы или бюро с числом служащих не более пяти, считая хозяина.

11. Пароходные и другие перевозочные предприятия для перевозки грузов и пассажиров с помощью механических двигателей (пароходы, автобусы, грузовозы и т. п.), а также и конной тяги, без устройства особых пугей с общей мощностью двигателей не более ста пятидесяти лошадиных сил, или с количеством лошадей свыше четырех до десяти, а равно отделения и агентства предприятий этого рода, отнесенных к IV и V разрядам.

Примечание. На паровые суда, обслуживающие исключительно нужды седержимого владельцем их торгово-промышленного предприятия, выборки особого патента не требуется, но в этом случае при определении разряда патента на содержание предприятия, рабочие и служащие парового судна должны включаться в общее число обслуживающих данное торгово-промышленное предприятие лиц.

12. Розничная продажа пива на вынос.

13. Содержание ледяных катков и гор для катания, каруселей и качелей.

14. Кредитные учреждения с основным капиталом не свыше тридцати тысяч рублей.

IV РАЗРЯД.

1. А. полуоптовая торговля, т.-е. продажа всяких товаров исключительно партиями, стоимостью каждая не ниже двадцати пяти и не свыше тысячи рублей, при числе обслуживающих торговлю лиц, не более семи, считая в том числе хозяина.

Б. Розничная торговля из лавок, магазинов и других помещений или из лабазов, имеющих более двух растворов, или обслуживаемая более чем четырьмя, но не свыше чем десятью служащими, считая в том числе хозяина.

2. Скупка в виде промысла для перепродажи всяких товаров, с содержанием только для хранения скупленных товаров от трех до пяти складов или на сумму свыше четырех до десяти тысяч рублей в месяц.

3. Подряды и поставки на сумму свыше пятнадцати до пятидесяти тысяч рублей.

4. Заведения для потребления на месте всяких кушаний и напитков с числом обслуживающих их лиц, считая хозяина, более трех и таковые же заведения с музыкой, кроме отнесенных по числу служащих к V разряду.

5. Меблированные комнаты, без стола, с числом отдаваемых в наем комнат более пятнадцати, но не свыше двадцати пяти и гостинницы с числом номеров свыше шести, но не более двенадцати.

6. Бани с числом служащих и рабочих более десяти.

7. Аптеки с числом служащих и рабочих более пяти.

8. Кинематографы с числом мест не более ста.

9. Справочные, похоронные и технические конторы или бюро с числом служащих, занятых в них лиц, более пяти, но не свыше семи, считая хозяина

10. Пароходные и другие перевозочные предприятия для перевозки грузов и пассажиров, с помощью механических двигателей, а также конной тяги, без устройства особых путей, при общей мощности двигателей свыше ста пятидесяти и до пятисот лошадиных сил или с количеством лошадей свыше десяти, но не более двадцати пяти.

11. Транспортные конторы, не имеющие отделений, а также агентства и отделения транспортных и комиссионных контор, отнесенных к V разряду.

12. Заведения для перевозки и упаковки мебели с числом занятых лиц не свыше десяти, считая хозяина.

13. Продажа вина и пива распивочная; розничная продажа вина на вынос.

14. Кредитные учреждения с основным капиталом свыше тридцати и до пятидесяти тысяч рублей.

15. Издательство произведений печати.

V. РАЗРЯД.

1. А. Оптовая торговля, т.-е. продажа всяких товаров крупными партиями стоимостью каждая более тысячи рублей.

Б. Полуоптовая торговля при числе обслуживающих ее лиц свыше семи, считая хозяина.

В. Розничная торговля из магазинов, обслуживаемых более чем десятью лицами, считая хозяина.

2. Скупка в виде промысла для перепродажи внутри страны или заграницу всяких товаров с содержанием более пяти складов или на сумму свыше десяти тысяч рублей в месяц.

3. Подряды и поставки на сумму свыше пятидесяти тысяч рублей.

4. Заведения для потребления на месте кушаний и напитков с числом обслуживающих их лиц более десяти, считая хозяина.

5. Меблированные комнаты, без стола, с числом отдаваемых в наем комнат свыше двадцати пяти и гостиниц с числом номеров свыше двенадцати.

6. Кинематографы с числом мест более ста.

7. Справочные, похоронные и технические конторы или бюро с числом занятых в них лиц, свыше семи, считая хозяина.

8. Пароходные и другие перевозочные предприятия для перевозки грузов и пассажиров с помощью механических двигателей, а также конной тяги при общей мощности двигателей свыше пятисот лошадиных сил, или с устройством особых путей, или с количеством лошадей свыше двадцати пяти.

9. Транспортные конторы, имеющие отделения или агентства, а также комиссионерские конторы и аукционные камеры (залы).

10 Заведения для перевозки и упаковки мебели, с числом занятых в них лиц свыше десяти, считая хозяина.

11. Кредитные учреждения с основным капиталом свыше пятидесяти тысяч рублей:

12. Тотализаторы.

13. Биллиардные заведения, а равно биллиарды, находящиеся в ресторанах, трактирах, гостиницах и т. п.

Происшедшие изменения.

Наименование и разряды промысловых патентов	ПОЯСА							
	2.		3.		4.		5	
	ЦЕНЫ (в червонных рублях)							
	руб.	к.	руб.	к.	руб.	к.	руб.	к.
Торговые предприятия								
I разряда	12	—	8	—	6	—	4	—
II „	20	—	13	50	10	—	6	50
III „	64	—	44	—	32	—	22	—
IV „	200	—	134	—	102	—	68	—
V „	640	—	430	—	320	—	220	—
Складочные помещения при торг. и пром. предпр.								
Торгов. Промыслов.								
III разр. I—VI разр.	12	—	8	—	6	—	4	—
IV „ VII—IX „	27	—	21	50	13	50	8	—
V „ X—XII „	40	—	26	—	19	—	13	—
Личные промысл. занятия								
I разр.	7	—	5	50	4	—	3	—
II „	10	—	8	—	6	—	4	—
III „	17	—	13	50	10	—	9	—
IV „	28	—	22	—	16	50	11	—
V „	66	—	54	—	40	—	26	—

Происшедшие изменения.

Добавочные промысловые патенты на право торговли или производства предметов роскоши.	ПОЯСА.							
	2.		3.		4.		5.	
	ЦЕНЫ. (в червонных рублях).							
	Руб.	К.	Руб.	К.	Руб.	К.	Руб.	К.
Для торговых предприятий.								
II—III разр.	64	—	44	—	32	—	22	—
IV „	96	—	66	—	48	—	33	—
V „	160	—	110	—	80	—	55	—
Для промышл. предприятий.								
I разр.	4	—	3	25	2	—	1	50
II „	8	50	6	75	5	—	3	25
III „	17	—	13	—	10	—	6	50
IV „	25	—	20	—	15	—	10	—
V „	40	—	33	—	26	—	20	—
VI „	64	—	57	—	50	—	43	—
VII „	88	—	82	—	76	—	70	—
VIII „	128	—	121	—	114	—	107	—
IX „	209	—	202	—	195	—	188	—
X „	405	—	405	—	405	—	405	—
XI „	675	—	675	—	675	—	675	—
XII „	1000	—	1000	—	1000	—	1000	—

ПРИМЕЧАНИЕ: Дальний Восток по платежу патентного сбора отнесен к следующим поясам: а) 2-й (вышесредний)—г. Владивосток, б) 3-й (средний)—Чита, Благовещенск, Хабаровск, Верхнеудинск и Никольск-Уссурийск, в) 4-й (ниже-средний) все прочие, неотнесенные к высшему поясу города и уезды губернских городов третьего пояса и г) 5-й (низший)—все остальные местности.

Примечание 1. Торговые предприятия, не предусмотренные настоящим расписанием, облагаются по II разряду, если их месячный оборот не превышает двух тысяч рублей, и по III разряду в прочих случаях.

2. Предприятиям, на которые выбраны патенты 1 разряда или II разряда по п.п. 1, 3 и 4, не разрешается содержание особых складочных помещений.

3. При обложении промысловым налогом подрядов и поставок, договор подряда или поставки считается за отдельное предприятие и должен быть снабжен особым патентом по сумме договора (п. 3 разр. II—V).

4. Скупка, производимая в разных местах, отнесенных к разным поясам, облагается по высшей поясной таксе, установленной для этих мест (п. 2 разрядов II—V).

5. Все денежные суммы показаны в настоящем расписании в рублях 1923 года.

Прилож. 3-е к Полож. о Гос. Пром. Налоге.

Расписание поясных ставок патентного сбора.

(Цены полугодовых патентов в дензн. сбр. 1923 г.)

		ПОЯСА.				
	Разряды	1	2	3	4	5
1. Для торговых предприятий	I	100	75	50	38	25
	II	160	120	80	60	40
	III	500	375	250	188	125
	IV	1500	1125	750	563	375
	V	5000	3750	2500	1875	1250
	Торг. Пром.					
2. Для складочн. помещен. при торговых и промышленных предприятиях	III I—VI	100	75	50	38	25
	IV VII—IX	150	112	75	56	38
	V X—XII	250	188	125	94	63
3. Для личных промысловых занятий	I	30	25	20	15	10
	II	45	38	30	23	15
	III	113	94	75	57	38
	IV	150	125	100	75	50
	V	450	375	300	225	150

Прилож. 4-е к Полож. о Гос. Пром. Налоге.

Роспись товаров, коими дозволяется торговать по патенту первого разряда.

1. Всякого рода сельскохозяйственные произведения, живность, дрова, уголь, глина, известь и мел.

2. Печеный хлеб, соль, рыба местная и сельди, молочные продукты, местные фрукты и овощи, зелень в сыром или изготовленном к употреблению виде и дешевые лакомства.

3. Мелкие кустарные изделия, кроме золотых, серебряных и с драгоценными камнями.

4. Вязаные, бумажные и нитяные изделия, бумажные платки и косынки.

5. Мелкий дешевый галантерейный товар и разные деревянные и картонные детские игрушки.

6. Серпы, косы, топоры и проч. ручные сельскохозяйственные инструменты.

7. Смола, деготь, рогожа, мочала, лыко, щетина, пух, перья, мыло кроме туалетного, керосин.

8. Цветы, растения и певчие птицы.

9. Спички, зажигалки и принадлежности к ним.

10. Папиросы и махорка.
11. Вакса, гуталин, сапожные шнурки, резиновые набойки, стельки.
12. Газеты и книги.

Примечание: Народному Комиссариату Финансов по соглашению с Комиссией внутренней торговли предоставляется дополнять эту роспись товарами, в ней не упомянутыми, с опубликованием о сем во всеобщее сведение.

Роспись товаров, которыми не дозволяется торговать по патенту второго разряда.

1. Драгоценные камни, золотые и платиновые изделия.
2. Изделия из серебра, бронзы, мельхиора и британского метала, за исключением мелких дешевых, как например: крестиков, колец и серег.
3. Антикварные вещи.
4. Самовары, медные кастрюли, тазы и кубы
5. Оптические, фотографические, хирургические, физические и тому подобные приборы и электрические принадлежности.
6. Музыкальные инструменты.
7. Резиновые и гуттаперчивые изделия, кроме подержаных галош.
8. Сбруя всякая и шорные изделия.
9. Шагрень, шевро, лайка, лакированная и тисненная кожа, изделия из них, кожаные сапоги и башмаки, кроме подержанных.
10. Москательные товары и предметы санитарии и гигиены.
11. Меха, кроме заячьего, волчьего, лосиного, оленьего, тюленьего, суслика, и мехов домашних животных (исключая каракуля и мерлушки) пух гагачий и лебяжий.
12. Готовое платье и носильное белье, кроме подержаных.
13. Всякого рода материи и ткани и изделия из них, кроме подержаных.
14. Готовые шляпы мужские и женские, кроме подержаных.

Примечание: Народному Комиссариату Финансов РСФСР по соглашению с НКВТ и ВСНХ предоставляется изменять эту роспись, с опубликованием о сем во всеобщее сведение.

Прилож. 6-е к Полож. о Госуд. Пром. Налоге.

Правила о промысловом обложении производства предметов роскоши и торговли ими.

1. Предметами роскоши признаются:

Первая группа.

1. Изделия из серебра и мельхиоровые, кроме мелких кустарных.
2. Изделия из кожи: сундуки, чемоданы, несессеры, портфели, английские седла и нарядная городская упряжь.
3. Ковры, кроме войлочных и пеньковых.
4. Материи шелковые, бархатные, а также заграничные шерстяные и льняные и всякие новые изделия из них.
5. Обувь замшевая, лайковая и лакированная, перчатки лайковые, замшевые, лосиные и меховые.
6. Дамские шляпы с перьями, егретами, птицами и цветами и всякие заграничные шляпы (мужские и дамские).
7. Гастрономические товары, как-то: черная икра, балык, семга, форель, заграничные сыры, пикули, сои, сардины, омары, паштеты и т. п.

Вторая группа.

8. Изделия из золота, платины и драгоценных камней.
9. Художественные вещи из фарфора, хрусталя, камней, бронзы, слоновой кости и т. п., а равно изваяния, картины, писанные от руки, гравюры, и художественные издания, антикварные вещи.

10. Мебель стильная, разная или обитая кожей, шелком и т. п., зеркала размером более 80 кв. вершков.

11. Выездные экипажи и автомобили.

12. Заграничные кружева, тюль, блонды, прошивки по батисту и дорогие отделки для платьев, шелковый трикотаж, белье из тонкого полотна и батиста.

13. Меха, кроме волчьего, оленьего, заячьего, тюленьего, лосиного, сусликового и мехов домашних животных (исключая каракуля и мерлушки) изделия из них.

14. Парфюмерия и косметика, кроме предметов санитории и гигиены.

15. Кондитерские изделия: кексы, бисквиты, торты, тонкие печенья и пирожные, а также шоколад, (кроме суррогатов его) и конфекты: шоколадные и и французский набор.

16. Заграничные сигары. табак и папиросы, заграничные вина и ликеры.

17. Живые цветы и декоративные растения: оранжерейные или привозные.

II. Наркомфину по соглашению с Комвнуторгом и Высшим Советом Народного Хозяйства предоставляется устанавливать изъятия по применению настоящих правил в зависимости от местных условий.

III. Обложению, согласно настоящим правилам, подлежат все производящие и продающие предметы роскоши предприятия и промыслы, не изъятые от обложения промысловым налогом.

IV. Промышленные предприятия и ремесленники, производящие предметы роскоши, должны выбирать добавочные патенты стоимостью в 50 проц. от суммы патентного сбора, которому подлежит предприятие или промысел.

V. Торговые предприятия, продающие предметы роскоши и все отнесенные расписанием торговых предприятий к IV и V разрядам кофейные в рестораны, должны выбирать добавочные патенты стоимостью и проц. от местной (основной) цены патента для торговых предприятий III разряда; предприятия 2 и 3-го разрядов—100 проц, предприятия IV разряда—150 проц., и предприятия V разряда—250%.

VI. и предприятий, указанных в разделах IV и V, подлежащих уравнительному сбору, таковой взимается в размере 6% с оборота в случаях производства или продажи предметов роскоши 1 группы и в размере 12 проц. в остальных случаях (в том числе и с кофейных и ресторанов). При этом суммы, уплаченные за добавочные патенты, предусмотренные в разделах IV и V, в уплату уравнительного сбора не засчитываются.

VII. Порядок применения настоящих правил устанавливается Народным Комиссариатом Финансов РСФСР.

Постановление Всероссийского Центрального Исполнительного Комитета и Совета Народных Комиссаров.

О государственных и коммунальных, предприятиях, освобождаемых от промыслового налога.

Всероссийский Центральный Исполнительный Комитет и Совет Народных Комиссаров постановляют:

Освободить от промыслового налога;

1. Государственные и коммунальные предприятия, содержимые на государственный счет или местные средства, в сметном порядке, эксплоатируемые непосредственно, без отдачи в аренду, не продающие своих продуктов по вольным ценам и не служащие для частных надобностей.

2. Государственные и коммунальные предприятия, содержимые на государственный счет или местные средства в сметном порядке, хотя и обслуживающие частные потребности, но только в видах:

а) общественного благоустройства, по канализации, водоснабжению, освещению, ассенизации, замощению улиц, проведению дорог и по содержанию пристаней и портов;

б) для обслуживания местного транспорта: трамваи, городское пароходство и др. городские перевозные предприятия;

в) охранения общественного здравия, санатории лаборатории, бани и дезинфекционные камеры;

г) удовлетворения потребностей народного продовольствия по закупке и плановому распределению предметов государственного снабжения, безплатные столовые и чайные, элеваторы, холодильники, скотобойни и

д) воспособления сельскому хозяйству: заведения для улучшения породы скота, показательные и опытные организации, ремонтные мастерские и прокатные пункты сельско-хозяйственных орудий.

3. Государственные железные дороги и другие перевозочные предприятия, содержимые въ сметном порядке, почта, телеграф и телефоны, а также все промышленные заведения, непосредственно обслуживающие перечисленные в этом пункте предприятия, а равно городские станции железных дорог, непереведенные на хозяйственный расчет, эксплоатируемые без отдачи в аренду и их погрузочные и разгрузочные операции.

4. Государственный банк и его учреждения, а также учреждения по государственному страхованию, кроме торговых и промышленных операций, производимых этими учреждениями за свой счет.

5. Государственные Издательства и издательства Профсоюзов и торговля этих Издательств произведениями печати.

Примечание: В тех случаях, когда означенные Издательства торгуют произведениями печати частных Изданий, они обложению промысловым налогом подлежат.

9/I—1923 г. Утверждено Замнаркомфина М. К. Владимировым по соглашению с КВТ и ВСНХ.

Роспись личных промысловых занятий, подлежащих платежу промыслового налога.

Пункт росписи	Разр. патентов.	
1	1	Ремесленники, единолично вырабатывающие изделия на дому или в особом помещении.
2	I	Лица единолично занимающиеся ремеслом или промыслом в местах общественного пользования (на улицах, площадях, рынках и садах), а также монтеры, уличные цирульники, стекольщики, точильщики, бондари, валяльщики, починщики разных вещей и прочие лица, производящие передвижные промыслы, при которых употребляются приспособления и инструменты; лица, занимающиеся единолично, в виде промысла, перевозкой грузов или пассажиров на ручных тележках, санях или на велосипедах.
3	I	Лица, единолично занимающиеся в виде промысла: углежжением, рыболовством, охотой, а также извозом в сельских местностях.
4	III	Лица, единолично занимающиеся извозом легковым и ломовым в городах и пригородах, в десятиверстном расстоянии от города, а также при железнодорожных станциях и пристанях.
5		Лица, исполняющие в торговых предприятиях не выше III разряда и в промышленных не выше V разряда и в обслуживающих эти заведения конторах обязанности служащих, каковы: приказчики, счетоводы, конторщики, продавцы, табельщики, техники и т. п., за исключением писцов, машинисток, рассыльных, упаковщиков, носильщиков, уборщиков, сторожей, рабочих и т. п., несущих чисто механическую работу.
6	II	Лица, исполняющиее обязанности служащих, перечисленные в п. 5 в торговых и промышленных предприятиях остальных высших разрядов и в обслуживающих их конторах.

Пункт росписи	Разр. патентов	
7	III	Лица, заведывающие предприятиями торговыми не выше III разряда и промышленными не выше V разряда и отделениями предприятий высших разрядов (кроме хозяина или одного из совладельцев).
8	IV	Лица, заведывающие предприятиями высших (ср. пункт 7) разрядов, а также несущие в этих предприятиях обязанности помощника заведывающего, главных бухгалтеров и контролеров, инженеров, старших техников, постоянных юрисконсультов и косультантов и т. п. высшие должности, кроме хозяина или одного из совладельцев.
9	III	Члены правлений и распорядители в первичных кооперативах и артелях, несущие обязанности за плату.
10	V	Лица, входящие в состав правлений и советов, а также директора, распорядители и уполномоченные в союзах кооперативов, трестах, синдикатах, акционерных обществах, паевых товариществах, обществах взаимного кредита и банках.
11	III	Лица, выполняющие в виде промысла единолично по заказам и поручениям работы, требующие специальных технических знаний и приспособлений, как-то; зубные техники, чертежники, лица, составляющие планы, сметы и т. п.
12	V	Посредники всякого рода: агенты, комиссионеры, экспедиторы, маклеры на биржах и т. п., работающие без содержания служащих и контор, а также инспекторы и агенты частных кредитных и страховых учреждений и странствующие приказчики, торгующие по образцам.
13-а	IV	Лица, занимающиеся в виде промысла, свободными профессиями: а) врачи, зубные врачи, ветеринары, архитекторы, инженеры, члены Коллегии защитников.
13-б	III	б) акушерки, массажисты, литераторы, художники, артисты и музыканты.

Примечание 1-е. Если лица, перечисленные в п. I этой росписи, состоят членами производственных артелей и всю выработку свою передают полностью в артель, то они привлекаются к платежу личного промыслового налога в половинном размере.

Примечание 2-е. Лица, упомянутые в п. 13 „а" и „б", осуществляющие свои профессии на службе в каких-нибудь учреждениях за определенное жалование, по этому пункту росписи—промысловому налогу не подлежат, если не имеют сверх того предусмотренных тем же пунктом вольных заработков.

Примечание 3-е. Члены правлений или другие служащие во всех потребительских и сельско-хозяйственных кооперативах освобождаются от обложения личным промысловым налогом в числе не более трех в каждом кооперитиве и в об'единений таковых.

Примечание 4-е. Стоимость патентов на личные промысловые занятия для служащих в потребительских и сельско-хозяйственных кооперативах, понижается на столько процентов, на сколько понижен патентный сбор на самое предприятие.

Выписка из инструкции о порядке взимания Государственного Промыслового Налога.

О взысканиях и недоимках.

83. За производство торговли и промыслов без установленного промыслового патента или по патенту меньшей ценности, чем подлежавший выборке, владельцы торговых и промышленных предприятий сверх обязанности взять надлежащий, патент (или обменять на таковой патент, имеющийся у них, с соответственной доплатой), подвергаются денежному взысканию не свыше пятикратного размера неуплаченной или недоплаченной казенной стоимости подлежащего выборке патента.

84. За несвоевременную выборку патентов виновные в этом лица подвергаются взысканию не свыше трехкратного размера стоимости несвоевременно выбранного патента.

85. За содержание склада, свободного от обложения промысловым налогом без выборки на него бесплатного билета виновные в том подвергаются денежному взысканию в размере не свыше одной пятой части казенной стоимости полугодового патента, установленного для того предприятия, к которому данный склад относится.

86. Взысканию, указанному в ст. 83, подвергаются и владельцы, допустившие в своих предприятиях к исполнению обязанностей без надлежащих патентов на личное промысловое занятие, служащих, на которых предприятие обязано было выбрать соответствующий патент.

87. За неимение патентов на видном месте в торговых и промышленных заведениях и за непред'явление лицам торгового надзора при поверке торговли, промысловых патентов лицами, производящими передвижную и переносную торговлю или занимающимися личным промыслом на виновных налагается денежное взыскание не свыше половины казенной стоимости патента.

88. За неподачу в установленный срок заявления об обороте виновные подвергаются денежному взысканию в размере не свыше казенной стоимости патента на предприятие, по которому не подано заявления.

Примечание. Размер взысканий по этой статье назначается Налоговыми Комиссиями, постановления которых по этому предмету представляются на утвеждение Губфинотдела или Уфинотдела по принадлежности.

89. За неимение на торговом или промышленном заведении или на складе вывески владельцы предприятий подвергаются взысканию в размере не свыше 20 проц. стоимости патента на это предприятие или склад.

90. Все указанные в ст. 83—88 взыскания налагаются финотделами по принадлежности.

Примечание. Указанный в настоящей статье порядок не применяется к неплатежу или отказу от платежа, а равно к заявлению об оборотах заведомо неверных сведений: 1) если указанные деяния носят массовый характер, 2) если они являются у данного лица повторными, 3) если они сопровождаются действиями, устанавливающими злостность неплательщика.

91. Суммы патентного сбора, не поступившие в течение недели со дня объявления нарушителю постановления финотдела по протоколу финансового надзора—зачисляются в недоимку. Уравнительный сбор зачисляется в недоимку если он не внесен в сроки установленные.

92. Недоимки и неуплаченные в срок денежные взыскания взыскиваются в порядке Положения о взимании налогов и сборов с начислением штрафов (пени) в размерах, указанных в том Положении. Неуплаченные суммы патентного сбора обращаются в недоимку по истечении недельного срока со дня об'явления нарушителю постановления ФО по протоколу финансового надзора, а суммы уравнительного сбора со сроков, установленных для внесения уравнительного сбора. На сумму штрафов (пени) наложенных за нарушение Правил о государствен. пром. налоге, штраф (пени) не начисляется.

93. Финотделам предоставляется делать распоряжение о закрытии предприятий, по которым недоимка промыслового налога не будет уплачена в назначенный финотделом предельный срок. Закрытие заведений в этих случаях и снятие ареста при уплате недоимки совершаются порядком, указанным в Инструкции.

Об обжаловании постановлений по промысловому налогу.

94. В течение месяца со дня окончания установления окладов уравнительного сбора плательщики могут подавать в Губфинотдел через Финансового Инспектора жалобы на неправильное исчисление для их предприятий обо-

рота и оклада уравнительного сбора. Поданные плательщиками жалобы с заключением Финансового Инспектора по каждой из них представляются им в двухнедельный срок на разрешение Губфинотдела, который о своих решениях посылает извещение (в случае неудовлетворения жалобы с приведением мотивов), жалобщикам через Финансового Инспектора, в месячный срок со дня получения жалобы в Губфинотделе.

95. На решение Налоговой Комиссии, с которым не согласен ее представитель, последним может быть в 3-х дневн. срок принесен протест в Губфинотдел, который обязан его рассмотреть в течении 5-ти дней и уведомить председателя Комиссии: оставляется ли в силе протестованное решение или отменяется и должно быть пересмотрено.

96. На постановление Губфинотдела, последовавшее по жалобе плательщика уравнительного сбора, а также на постановления финотделов о наложении денежных взысканий, плательщиком в трехнедельный срок со дня объявления ему постановления финотдела, может быть принесена жалоба через подлежащий финотдел в Губернскую Налоговую Комиссию.

97. Губернская Налоговая Комиссия обязана рассмотреть поступившие к ним жалобы в месячный срок со дня получения их, при чем лица, подавшие жалобу, извещаются о времени ее рассмотрения и допускаются в заседание Комиссии для предъявления словесных объяснений или письменных доказательств. Неявка жалобщика не останавливает разсмотрения дела.

98. Жалобы, принесенные по истечении установленных сроков, равно как и письменные возражения нарушителей по протоколам, поступившие после состоявшихся постановлений финотделов, оставляются финотделом без рассмотрения, о чем и объявляется жалобщикам.

99. Подача жалобы в финотдел и Губернскую Налоговую Комиссию не останавливает приведение в исполнение обжалованного постановления. Но в особо уважительных случаях, по ходатайствам жалобщиков, Губфинотделам предоставляется приостанавливать применение принудительных мер взыскания до рассмотрения жалобы.

100. Постановления Губернской Налоговой Комиссии признаются окончательными и могут быть обжалованы в месячный срок со дня объявления, через Губернскую Налоговую Комиссию в Наркомфин лишь в случаях, когда постановление явно нарушает действующие законы или инструкции; если, усмотрев из жалобы или в порядке надзора наличность таких существенных нарушений, Наркомфин признает нужным отменить неправильное постановление, то дело возвращается в Губернскую Налоговую Комиссию для нового, в двухнедельный срок, рассмотрения и постановления решения. Подача жалобы в Наркомфин не приостанавливает приведение в исполнение обжалованного постановления.

В. Единый сельско-хозяйственный налог.

1) В сельско-хозяйственных районах.

(Декрет ВЦИКА, от 10 мая 1923 г.)

1. На население занимающееся сельско-хозяйственным промыслом, а также на коллективные и советские хозяйства устанавливается на 1923—1924 год единый сельско-хозяйственный налог взамен налогов, взимаемых в 1922—23 году с населения, занимающегося сельским хозяйством, а именно: единого натурального налога, трудгужналога, подворно-денежного налога, единовременного налога на восстановление сельского хозяйства (общегражданского налога) и местных налогов, налагаемых Совнаркомами автономных республик, облисполкомами, губисполкомами и уисполкомами на сельское хозяйство.

Примечание 1. Волостные и сельские сборы могут производиться волостными и сельскими советами только на основании особого положения, точно предусматривающего те потребности волостного и сель-

ского бюджета, которые могут покрываться местными волостными и сельскими сборами.

Примечание 2. Население, проживающее в городах и ведущее сельское хозяйство на пригородных землях, подлежит обложению сельско-хозяйственным налогом согласно настоящему декрету и не освобождаются от налогов, падающих на городское население. Пригородные хозяйства, не имеющие посева, но имеющие продуктивный или рабочий скот, облагаются на основании особого положения.

Примечание 3. Промысловая и торговая деятельность сельского населения подлежит установленному на промыслы и торговлю обложению.

Примечание 4. Единый сел.-хоз. налог в районах кочевого скотоводства взимается согласно особого декрета.

2. Обложение сельского хозяйства какими-либо дополнительными налогами кроме единого сельско-хозяйственного налога и волостных и сельских сборов, согласно примечания 1 к ст. 1, воспрещается под страхом уголовной ответственности.

3. Единый сельско-хозяйственный налог исчисляется и выражается в весовой мере—пуде ржи (ржаной единице, а в районах преимущественного распространения пшеницы—в пуде пшеницы (пшеничной единице) и взимается натурой или деньгами, в порядке, установленном ст. ст. 9 и 13 настоящего декрета.

4. В губерниях, областях и автономных республиках (список которых при сем прилагается), где единый сел.-хоз. налог взимается в чисто денежной форме, все работы по обложению, исчислению и сбору налога возлагаются на органы наркомфина, а в губерниях (список которых при сем прилагается) со смешанной формой налога—на органы Н. П.

5. Размеры натуральной и денежной частей налога для каждой автономной республики, области и губернии со смешанной формой налога устанавливаются народным комиссариатом финансов и народным комиссариатом продовольствия и утверждаются Советом Народных Комиссаров одновременно, но с установлением разрядов урожайности.

6. В губерниях с чисто денежной формой налога, где по условиям реализации урожая сдача налога в денежной форме будет затруднительна для насесения, наркомфину, по ходатайствам Совнаркомов автономных республик, областных и губернских исполкомов, предоставляется право взимать часть налога натурой, не создавая для этого самостоятельного аппарата, а используя имеющиеся государственные и кооперативные хлебо-заготовительные организации. Постановления наркомфина с ходатайствами губисполкомов могут быть обжалованы последними в Совет Народных Комиссаров.

7. В губерниях со смешанной формой налога, где по условиям реализации урожая окажется необходимым изменить установленное ст. 5 процентное соотношение натуральной и денежной частей налога, право такого изменения предоставляется наркомпроду совместно с наркомфином.

8) Для каждого уезда размеры натуральной и денежной частей налога устанавливаются по представлению соответствующих налоговых комиссий (ст. 23) Совнаркомами автономных республик, облисполкомами и губисполкомами, а для волостей—уисполкомами но с тем, чтобы установленные для республик, областей и губерний Советом Народных Комиссаров размеры натуральной и денежной частей в общем итоге не были в своих соотношениях изменены.

9. Каждому налогоплательщику предоставляется право уплачивать причитающуюся с него натуральную часть налога деньгами полностью или частично, в сроки, установленные для сдачи причитающейся натуральной части налога.

10. Натуральная часть налога оплачивается хлебными и зерновыми продуктами.

Примечание. В случае необходимости обеспечить план госснабжения мясом и маслом, народному комиссариату продовольствия по соглашению с народным комиссариатом финансов разрешается в районах со значительным развитием скотоводства или культур масличных семян устанавливать сдачу в этих районах мяса и масличных семян.

11. Эквиваленты замены одного пуда ржи или пшеницы другими продуктами или культурами устанавливаются народным комиссариатом продовольствия и народным комиссариатом финансов совместно с народным комиссариатом земледелия и центральным статистическим управлением не позднее 15 августа.

12. Эквиваленты оплаты ржаной или пшеничной единицы деньгами устанавливаются и пересматриваются народным комиссариатом фанансов и народным комиссариатом продовольствия совместно с народным комиссариатом земледелия и центральным статистическим управлением для губерний, областей и республик, а в случае необходимости и для отдельных частей губернии.

13. При определении размеров налога учитывается:

а) количество в хозяйстве пашни и сенокоса (в переводе последнего на пашню);

б) количество едоков в хозяйстве;

в) количество в хозяйстве взрослого рабочего и взрослого крупного рогатого скота;

г) урожайность хлебов и трав на десятину.

В соответствии с этим для определения суммы налога с каждого хозяйства в зависимости от его мощности и платежеспособности устанавливаются:

а) девять групп хозяйств по количеству пахотно-сенокосной земли на едока в хозяйстве;

б) четыре группы хозяйств по количеству голов скота в хозяйстве в переводе на крупный рогатый скот и

в) одиннадцать разрядов урожайности, начиная с 25 пудов и менее с десятины, согласно прилагаемой таблицы ставок налога.

Примечание 1. Состав облагаемой площади определяется:

а) площадью пашни, занятой яровыми и озимовыми полями, паром, толокой и посевами трав, приусадебными землями и одворицами;

б) площадью заливных и незаливных сенокосов и

в) в районах залежного и переложного хозяйства площадь облагаемой земли определяется в размере удвоенной площади посева полевых и приусадебных культур.

Примечание 2. Учету при обложении подлежит рабочий скот в рабочем возрасте (лошади, волы, верблюды, ослы) и крупный рогатый скот, старше $1^1/_2$ лет; племенные и одобренные до 1 апреля 1923 г. в установленном порядке производители учету при обложении не подлежат.

Примечание 3. Погубернские и областные нормы перевода сенокоса в пашню и рабочего скота в крупный рогатый скот устанавливаются народным коммиссариатом продовольствия и народным комиссариатом финансов по соглашению с народным комиссариатом земледелия и центральным статистическим управлением.

14. Разряды урожайности для каждой губернии, области и автономной республики устанавливаются после выявления действительных видов на урожай, но не позднее 15 августа, центральным статистическим управлением совместно с народным комиссариатом продовольствия, народным комиссариатом финансов и народным комиссариатом земледелия и представляются на утверждение Совета Народных Комиссаров. Для каждого уезда разряды урожайности устанавливаются Совнаркомами автономных республик, облисполкомами и губисполкомами по представлениям налоговых комиссий (ст. 23), а по волостям—уисполкомами по представлениям уездных налоговых комиссий, но с таким расчетом, чтобы сумма налога автономных республик, областей, губерний и уездов не была в общем итоге понижена.

Примечание: Предоставляется право Совнаркомом автономных республик, облисполкомам и губисполкомам при особой пестроте урожая разрешать уисполкомам устанавливать особые разряды урожайности и для сеений,

15. В целях поощрения наиболее выгодных для государства культур и улучшенных приемов ведения хозяйства устанавливаются следующие льготы:

1) полностью освобождаются от налога площади, занятые:

а) культурой семян: посевных трав, корнеплодов и улучшенных пород других растений в порядке особых инструкций, издаваемых народным комиссариатом продовольствия, народным комиссариатом финансов и народным комиссариатом земледелия по соглашению;

б) посевами хлопка;

2) площади, занятые посевами, имеющими опытно-показательный характер, принадлежащие опытным селекционным, животноводческим и т. п. станциям, а также опытно-показательные хозяйства сельско-хозяйственных учебных и научных заведений освобождаются, от налога, согласно особого списка, устанавливаемого народным комиссариатом продовольствия, народным комиссариатом финансов и народным комиссариатом земледелия по соглашению;

3) хозяйства, произведше в 1920—22 г.г. значительные оросительные осушительные и песчано-овражные работы, освобождаются от 10% налога, падающего на мелиорированную площадь, в порядке инструкции, издаваемой наркомпродом, наркомфином по соглашению с наркомземом. Неудобные земли, не входящие в настоящее время в состав облагаемой площади, в случае их мелиорации, не включаются в обложение в течение 3 лет после окончания работы;

4) хозяйства переселенцев пользуются льготами, указанными и ст. ст. 1 и 2 декрета Всероссийского Центрального Исполнительного Комитета от 25 июля 1922 г.

Примечание. Льготы по п. 3 декрета ВЦК от 25-го июля 1922 г. отменяются.

16. В целях поднятия сельского хозяйства и поощрения улучшенных приемов хозяйствования, доступных массам крестьянства (ранние пары, вспашка под зябь, развитие технических и трудоемких культур, рационализация животноводства и т. п.), предоставляется Совнаркомам автономных республик, облисполкомам и губисполкомам, по ходатайствам земорганов—премировать как отдельные коллективы, так и хозяйства целых волостей, районов и уездов в форме скидки определенного процента с налога, но с таким разчем, чтобы общая сумма скидки не превышала одного процента общей суммы налога. Установление процента и порядок премирования по республикам, областям и губерниям определяется особой инструкцией, составляемой наркомфином, наркомпродом и наркомземом.

17. В губерниях, признанных полностью голодающими в 1921 году постановлением Всероссийского Центрального Исполнительного Комитета, налогоплательщики освобождаются от 20% причитающегося с них налога при урожае ниже среднего и от 10%—при среднем урожае.

18. В целях облегчения уплаты налога семьям, члены коих находятся на действительной службе в Красной армии и флоте, предоставляются следующие льготы:

а) при учете едоков в хозяйстве для исчисления налога, причитающегося с их хозяйства, зачисляются в число едоков семьи все состоящие на службе красноармейцы, при чем курсанты и лица командного состава, до командира батальона включительно, принимаются за два едока каждый;

б) семьи лиц, состоящих на службе в Красной армии и флоте, не имеющие в своем составе трудоспособных членов мужского пола, освобождаются от уплаты всего причитающегося с них налога, если на их хозяйства приходится облагаемой площади $2^1/_2$ дес. и менее;

в) семьи лиц, состоящих на службе в Красной армии и флоте, имеющие облагаемой площади $1^1/_2$ и менее дес. на хозяйство, освобождаются от $^3/_4$ налога;

г) семьи инвалидов гражданской войны, семьи красноармейцев, находящихся в плену, и семьи милиционеров пользуются теми же льготами по налогу, которыми пользуются и семьи красноармейцев, состоящих на действительной службе (п. п. „а", „б" и „в" настоящей статьи).

19. В целях поощрения полезной деятельности крестьянских комитетов обществ взаимопомощи общественные запашки из волостного фонда, используемые комитетами, освобождаются от налога.

20. Для удовлетворения местных расходов (содержание школ, больниц, дорог, мостов и пр.), предусмотренных постановлением ВЦИК и СНК о расходах, подлежащих отнесению на местные денежные средства от 31 августа 1922 г. и позднейших законоположений,—устанавливается процентное отчисление с исчисленного оклада налога с каждого отдельного хозяйства.

21. Размеры процентного отчисления на местные нужды устанавливаются для каждой автономной республики, области и губернии по представлениям Совнаркомов автономных республик, облисполкомов и губисполкомов наркомфином, наркомпродом и на комвнуделом по соглашению и утверждаются Советом Народных Комиссаров.

22. Процентные отчисления для удовлетворения местных нужд передаются Совнаркомам автономных республик, облисполкомам и губисполкомам в порядке и в сроки, устанавливаемые наркомфином по соглашению с наркомпродом.

23. В целях достижения максимального единства и согласования налоговой работы на местах при исполнительных органах автономных республик, областей и губерний организуются налоговые комиссии в составе представителей: продкомов, финотделов, статбюро, земуправлений, а при уисполкомах—уездные налоговые комиссии в составе представителей тех же уездных органов; на обязанности комиссий лежит предварительное рассмотрение и представление на утверждение соответствующих органов:

а) уездных и волостных разрядов урожайности;

б) уездных и волостных размеров, денежной и натуральной частей налога;

в) вопросов применения льгот при уплате налога и

г) рассмотрение жалоб.

24. Составление поселенных налоговых списков с установлением для каждого хозяйства об'ектов и признаков обложения единым сельско-хозяйственным налогом (пашни, посевов, сенокосов, едоков, скота) производится волисполкомами и сельсоветами в срок до 1-го июня, а в районах залежного и переложного хозяйства—до 15 июня 1923 г. После утверждения Советом Народных Комиссаров разрядов урожайности по губерниям, а Совнаркомами автономных республик, облисполкомами, губисполкомами и уисполкомами—по уездам и волостям, волисполкомы заканчивают налоговые списки, занося в них сумму причитающегося с каждого хозяйства налога, исчисленную согласно приложенной к ст. 13 таблице ставок налога с одной десятины облагаемой земли, и выдавая плательщикам установленные окладные листы.

25. Ответственность за правильность и своевременность установления облагаемых площадей, количества едоков и скота в каждом хозяйстве, за правильность исчисления размеров налога, за своевременность составления поселенных списков и окладных листов, а также за своевременное и полное взимание налога возлагается на волисполкомы и сельсоветы.

26. Плательщики обязаны приступить к сдаче налога тотчас же после уборки урожая и пред'явления им окладных листов. Сдача производится в несколько сроков. Эти сроки для сдачи налога деньгами и натурой устанавливаются наркомпродом и наркомфином по соглашению с наркомземом и центральным статистическим управлением и публикуются не позднее 15 августа.

27. Граждане, не уплатившие налога, несут личную и имущественную ответственность в судебном и административном порядке. На неуплаченную в установленные сроки часть налога начисляется пеня.

28. Жалобы и заявления на неправильность учета об'ектов и признаков обложения и неправильное отнесение к тому или другому разряду урожайности, а также на неправильное исчисление и взимание налога вносятся через налоговую инспектуру в уфинотдел или упродком по принадлежности и представляются последними со своими заключениями на разрешение уездных налоговых комиссий (ст. 23). Жалобы на решения уездных налоговых комиссий направляются через уфинотделы или упродкомы в губернские и областные финотделы или наркомфины авт. республик или в губернские и областные прод-

комы и наркомпроды авт. республик по принадлежности и последними передаются на разрешение налоговых комиссий. Подача жалоб взыскания налога не приостанавливает.

Примечание. Заявления на неправильное отнесение к тому или иному разряду урожайности могут быть приносимы только волисполкомами или сельсоветами, но не отдельными плательщиками.

29. Исполнение настоящего декрета возлагается на наркомпрод и наркомфин, которым предоставляется право издавать необходиме постановления и инструкции.

30. Порядок привлечения к ответственности за нарушение настоящего декрета определяется инструкцией, издаваемой совместно НКюстом, НКпродом и НКфином.

31. Настоящий декрет входит в силу со дня опубликования.

СПИСОК

губерний, областей и автономных республик, в которых установлена денежная форма налога.

(К ст. 4 декрета о едином с.-хоз. налоге).

Архангельская губ., Зырянская ав. обл., Северо-Двинская губ., Вологодская губ., Карельская груд. ком., Петроградская губ., Череповецкая губ, Новгородская губ., Псковская губ., Витебская губ, Костромская губ., Иваново-Вознесенская губ., Ярославская губ., Владимирская губ., Нижегородская губ., Московская губ., Тверская губ., Калужская губ., Брянская губ., Пермская губ., Екатеринбургская губ., Челябинская губ., Тюменская губ., Астраханская губ, Калмыцкая авт. обл., Карачаевская авт. обл., Кабардинская авт. обл., Чеченская авт. обл., Дагестанская ССР, Горская ССР, Иркутская губ., Монголо-Бурятская авт. обл., Ойратская авт., обл., Дальне-Восточная обл., Якутская авт. республика, Букеевская губ. и Адаевский уезд Киргизской ССР, Туркестанская ССР.

СПИСОК

губерний, областей и автономных республик, в которых установлена смешанная форма налога.

Гомельская губерния, Смоленская губ., Курская губ., Воронежская губ., Рязанская губ., Тульская губ., Тамбовская губ., Орловская губ., Пензенская губ., Симбирская губ., Самарская губ., Саратовская губ., обл. немцев Поволжья, Царицынская губ., Марийская авт. обл., Чувашская авт. обл., Башкирская ССР, Татарская ССР, Вятская губ., Вотская авт. обл., Крымская ССР, Ставропольская губ., Кубано-Черноморская губ., Терская губ., Донская обл., Адыгейская авт., обл., Омская губ., Алтайская губ., Енисейская губ., Томская губ., Ново-Николаевская губ.

Киргизская ССР в составе следующих губерний: Оренбургская губ., Актюбинская губ., Кустанайская губ., Уральская губ., Акмолинская губ., Семипалатинская губ.

2) В районах скотоводских хозяйств.

(Декрет ВЦИК'а, от 10 мая 1923 г.).

В дополнение к декрету Всероссийского Центрального Исполнительного Комитета и Совета Народных Комиссаров об едином сел.-хоз. налоге от 10 мая 1923 г., Всероссийский Центральный Исполнительный Комитет и Совет Народных Комиссаров постановляют:

1. Взамен налогов, установленных в 1922—23 году на занимающееся скотоводством кочевое и полукочевое (полуземледельческое) население Киргизской

республики, Сибири, Калмыцкой автономной области и горных районов Кавказа, а именно: единого натурального налога, трудгужналога, единовременного налога на востановление сельского хозяйства и местных налогов, налагаемых губисполкомами, облисполкомами, Совнаркомами автономных республик и уисполкомами на скотоводческие хозяйства,—на 1923—24 год устанавливается единый сельско-хозяйственный налог на занимающееся скотоводством кочевое и полукочевое (полуземледельческое) население.

Примечание. Взимание вышеперечисленных налогов, действующих в 1922—23 г., не приостанавливается и производится на основании упомянутых декретов.

2. Налог с кочевых хозяйств исчисляется в весовой единице—пуде чистого мяса по числу голов и возрастов от 2 лет и старше крупного рогатого скота, лошадей, верблюдов, мулов, ослов, а также перезимовавших овец и коз.

Примечание. 1. Возраст крупного рогатого скота определяется на 1 апреля 1923 г.

Примечание. 2. Не подлежит обложению племенной скот, занесенный в государственные книги.

3. За единицу обложения кочевых хозяйств принимается 1 голова крупного рогатого скота, к которой приравнивается 1 лошадь, 2 мула, 3 осла, 5 овец и коз; верблюд приравнивается 2 головам крупного рогатого скота.

4. Для определения размера обложения скотоводческих хозяйств устанавливается 6 групп хозяйств по количеству в них скота в переводе на крупный рогатый; обложение каждой головы определяется в чистом мясе, согласно следующей таблице:

Количество скота в переводе на крупный рогатый скот на 1 хозяйство.	Размер обложения в фунтах мяса на 1 голову круп. скота.
До 5 голов включ.	1 фун.
От 5 „ 10 „ „	3 „
„ 44 „ 20 „ „	9 „
„ 21 „ 30 „ „	12 „
„ 31 „ 40 „ „	16 „
„ 41 „ 50 „ „	18 „
„ 51 „ и выше	20 „

5. Налог с полукоченых (имеющих посев) хозяйств исчитлаяется в ржаных или пшеничных единицах по удвоенному посеву 1923 года, согласно основного декрета о едином сельско-хозяйственном налоге, при чем для всех хозяйств, имеющих свише 10 голов скота в переводе на крупный, излишек скота сверх 10 голов облагается дополнительным налогом, исчисляемым в пудах мяса. Ставка дополнительного обложения в этом случае устанавливается, исходя из излишка скота сверх 10 голов, а не из всей наличности его в хозяйстве.

6. Размеры натуральной и денежной частей налога для каждого из скотоводческих районов устанавливаются Советом Народных Комиссаров по представлениям народного комиссариата продовольствия и народного комиссариата финансов.

7. Для отдельных частей этих районов размер натуральной и денежной частей устанавливается правительствами автономных республик, а для губерний—губисполкомами по представлениям соответствующих налоговых комиссий, но с тем, чтобы установленные для всего района в порядке ст. 6 доли натуральной и денежной частей в общем итоге не были в своих соотношениях изменены.

8. Денежная часть налога уплачивается деньгами, а натуральная только мясным скотом в живом виде. Перевод чистого мяса в живой вес устанавливается местными органами на основании особых инструкций народного комиссариата продовольствия.

9. Эквиваленты замены ржаной, пшеничной или мясной единицы деньгами устанавливаются народным комиссариатом продовольствия по соглашению с народным комиссариатом финансов, народным комиссариатом земледелия и центральным статистическим управлением.

10. Для удовлетворения местных расходов (содержание школ, больниц, мостов, дорог и прочих), предусмотренных постановлением Всероссийского Центрального Исполнительного Комитета и Совета Народных Комиссаров о расходах подлежащих отнесению на местные денежные средства, от 31 августа и позднейших законоположений, устанавливаются процентные отчисления оклада налога с каждого отдельного хозяйства.

11. Размеры процентного отчисления на местные нужды устанавливаются для каждой автономной республики, области и губернии по представлению Совнаркомов автономных республик, облисполкомов и губисполкомов народным комиссариатом финансов, народным комиссариатом продовольствия и народным комиссариатом внутренних дел по соглашению.

Процентные отчисления для удовлетворения местных нужд передаются Совнаркомам автономных республик, облисполкомам и губисполкомам в порядке и сроки, устанавливаемые народным коммиссариатом финансов по соглашению с Народным комиссариатом продовольствия.

12. Ответственность за правильность и своевременность установления количества облагаемого скота и за правильность исчисления размеров налога, а равно за своевременность составления списков налогоплательщиков, а также за своевременное и полное взимание налога в установленные сроки возлагается на волисполкомы, сельсоветы и аулсоветы.

13. Составление списков плательщиков должно закончиться не позже 15 июля 1923 г.

14. Сроки сдачи налога устанавливаются местными краевыми органами, но с тем, чтобы сдача налога была закончена к 1 октября 1923 г.

15. Граждане, не выполнившие налога, несут личную и имущественную ответственность в судебном и административном порядке. На неуплаченную в установленные сроки часть налога начисляется пеня.

16. Исполнение настоящего декрета возлагается на народный комиссариат продовольствия и народный комиссариат финансов, которым предоставляется право издавать необходимые инструкции.

17. Настоящий декрет входит в силу со дня его опубликования.

Льготы по сельхозналогу.

Кроме льгот, предусмотренных декретом об едином сельско-хозяйственном налоге (смотреть ст. ст. 15, 16, 17, 18, 19 и §§ 122—128 инструкции по проведению декрета), на основании последующего законодательства проведены следующие дополнительные льготы.

1. По постановлению ВЦИК от 23 июня 1923 г. слагаются полностью все, числящиеся за населением недоимки по натуральным налогам 1921 года, по временному налогу 1922 г. на молочные продукты и яйца, а также слагается задолженность населения по всем семенным ссудам, выданным до 1921 года и по ссуде, выданной весной 1921 года. Задолженность по семссуде, выданной осенью 1921 и весной 1922 года, слагается следующим категориям хозяйств: имеющим 2—2½ и менее десятин облагаемой пашни, если в семье имеется лицо, состоящее на действительной службе в Красной Армии; беднейшим и наиболее малоземельным, особенно тем, в которых нет трудоспособных работников мужчин или рабочего скота. До 1924 года предоставляется отсрочка задолженности всем хозяйствам, для которых в силу хозяйственных условий уплата частично или полностью задолженности по ссуде окажется непосильной.

2. В целях поощрения участия крестьян на Всероссийской сельско-хозяйственной выставке 1923 года по постановлению ВЦИК и Совнаркома крестьянские хозяйства, представившие на выставку в качестве экспонатов предметы и произведения своего сельского хозяйства, освобождаются от внесения 25% налога, а взрослый крупный рогатый скот и скот рабочий, представленные в качестве экспонатов, не подлежат учету при обложении.

3. По постановлению ВЦИК и Совнаркома от 18 июля с. г. освобождаются от сельско-хозяйственного налога общественные посевы учебно-показательного характера, а также обслуживающие в продовольственном отношении культурно-просветительные учреждения наркомпроса.

4. Инструкция Центро-налога от 27 августа с. г. предоставляет отсрочки по единому сельхозналогу сроком на шесть месяцев владельцам крестьянских паев обществ сельско-хозяйственного кредита, если они фактически ведут сельское хозяйство.

5. По постановлению ВЦИК и СНК от 24 августа с. г. освобождались от уплаты сельхозналога все хозяйства, как единоличные, так и коллективные, не имеющие скота, если облагаемой земли в этих хозяйствах приходится не более трех четвертей десятины на едока, а также и другие группы хозяйств из наиболее маломощных в отношении обеспеченности землей или скотом в пределах пятипроцентной скидки с налога, приходящегося на губернию, считая в том числе и скидку бескотным хозяйствам. Сумма слагаемого налога, причитающегося с хозяйств, освобождаемых от уплаты налога, согласно постановления 24 августа, не должны превышать 5% налога, приходящегося на губернию. При проведении в жизнь означенного постановления Губфинотдел в конце октября с. г. провел льготы в отношении освобождения от налога хозяйств, имеющих на едока (при отсутствии скота) до $^3/_4$ десятины пашни.

6. Постановлением Губисполкома от 3 ноября с. г. (протокол № 63 заседания Президиума) установлены следующие дополнительные льготы в развитие п. 2-го постановления ВЦИК'а и СНК от 24 августа с. г.:

а) Считаясь с тем, что в отдельных районах губернии побочные заработки для крестьянского хозяйства имеют большое значение (Николаевск на Амуре), распространить льготы и на них.

б) Освободить от уплаты сельхозналога полностью единоличные и коллективные хозяйства, если у них, при отсутствии скота, на едока приходится не более одной десятины, облагаемой сельхозналогом и если в таких хозяйствах отсутствуют облагаемые налогом побочные заработки.

в) Освободить от уплаты сельхозналога на 50% единоличные и коллективные хозяйства, если у них, при отсутствии облагаемых налогом побочных заработков, имеется облагаемой земли на едока не свыше одной четверти ($^1/_4$) десятины и в переводе на рогатый скот не свыше двух голов.

г) Освободить полностью от уплаты налога, начисляемого на побочные заработки, все, как единоличные, так и коллективные хозяйства, отнесенные по земле без скота к 4-й группе и со скотом не свыше 2-х голов в переводе на рогатый, если побочные заработки этих хозяйств не превышают 100 рублей.

д) Предоставить хозяйствам инвалид. в гражданской войны и семьям, у которых в Красной Армии погиб единственный трудоспособный член семьи, льготы при наличии земли на едока без скота до $1^1/_2$ десятины и со скотом не свыше в переводе на крупный рогатый 2-х голов, до $^1/_2$ десятины.

е) В отношении Удско-Кербинского уезда (полностью) и Хабаровского (в части волостей, расположенных вниз по реке Амуру—Троицкая, Нижне-Тамбовская и Тунгузская), как бывших в предшествующем году (1922 и весна 1923 до сбора урожая и осеннего улова кеты) голодающими льгот расширить—освободив от уплаты сельхозналога теже категории хозяйств, если у них побочные заработки не превышают 120 рублей.

Наконец, уплата налога производится заранее определенными для каждого плательщика суммами в установленные по месяцам сроки, что также является льготой, дающей широкую возможность к своевременной уплате сельско-хозяйственного налога.

По последней с/х переписи по Приморской губернии учтено хозяйств 81.875, тогда как обложено сельхозналогом 66078 хозяйств и это обстоятельство говорит за то, что бедняцкие хозяйства освобождаются от уплаты с/х налога. Налог большей тяжестью ложится на хозяйства зажиточные и, как более крепкие, такие хозяйства с/х налог могут уплатить без большого ущерба.

Г. Положение о государственном подоходно-по имущественном налоге.

(Декрет от 12 ноября 1923 г.)

1. Государственному подоходно-поимущественному налогу подлежат, за из'ятиями, указанными в ст. 2, все лица, имеющие самостоятельные доходы и проживающие на территории Союза Советских Социалистических Республик, акционерные общества (паевые товарищества) и кредитные учреждения, правления которых находятся на территории Союза Советских Социалистических Республик, равно допущенные к операциям на территории Союза Советских Социалистических Республик представительства иностранных фирм.

Примечание: Из'ятия в отношении обложения налогом допущенных к операциям на территории Союза Советских Социалистических Республик иностранных фирм допускаются только на началах взаимности.

2. Налогу не подлежат: а) лица, получающие доход от занятий сельско-хозяйственным промыслом, облагаемым единым сельско-хозяйственным налогом (Собрание Узаконений РСФСР 1923 года № 42, ст. 451 и 452); б) рабочие и служащие в учреждениях, предприятиях и хозяйствах, получающие заработную плату в размере менее 75 рублей в червонном исчислении в месяц и не имеющие других источников дохода; в) военнослужащие и милиционеры; г) учащиеся государственных учебных заведений; д) инвалиды, неспособные к труду и находящиеся на иждивении органов социального обеспечения и органов социального страхования или частных лиц или организаций; е) женщины, имеющие на своем попечении детей моложе 14 лет или других нетрудоспособных членов семьи, если они самостоятельно, без чужой помощи, содержат себя и семью: ж) зарегистрированные на бирже труда безработные, пользующиеся правом на пособие и неимеющие других источников дохода; з) не получающие самостоятельного дохода жены и члены семейств плательщиков налога и лиц, освобожденных от него, и вообще лица, проживающие на постороннем иждивении и не имеющие своих средств к существованию; и) представители иностранных государств на началах взаимности; к) государственные и кооперативные предприятия и смешанные общества, облагаемые подоходным налогом на основании положения от 20 июня 1923 г. (Собр. Узак. РСФСР 1923 года № 61, ст. 573).

Примечание: Указанные в п.п. „а", „в", „г", „е" из'ятия не распространяются на лиц, принадлежащих к IV—VI группам, предусмотренным ст. 6 и к категории „В" (ст. 7).

3. Все Подлежащие налогу лица разделяются на следующие категории:

А. Лица, получающие доход от личного труда по найму.

Б. Лица, получающие доход от личного труда не по найму.

В. Лица, получающие доход от владения промышленными и торговыми предприятиями, строениями, капиталами, от арендования имущества и от других нетрудовых источников дохода.

Г. Юридические лица: акционерные общества (паевые товарищества), кредитные учреждения.

4. К категории „А" ст. 3 относятся рабочие и служащие в учреждениях, предприятиях и хозяйствах, получающие заработную плату в размере не менее 75 руб. в червонном исчислении в месяц.

5. Лица, упомянутые в ст. 4, уплачивают подоходный налог в размере следующих полугодовых ставок в червонном исчислении: а) лица, получающие в месяц от 75 до 100 р.—3 р 60 коп.; б) лица, получающие в месяц свыше 100 до 150 руб.—7 р. 20 коп.; в) лица, получающие в месяц свыше 150 р.—15 р. и сверх того подлежат обложению в порядке ст. 13 и последующих, но от налога, исчисляемаго по стоимости имущества (ст. 17), освобождаются.

Налог взимается равными частями ежемесячно.

6. К категории „Б" ст. 3 относятся следующие группы плательщиков: I—ремесленники и кустари, не пользующиеся наемным трудом; II—граждане, занимающиеся единолично разными мелкими промыслами; III—граждане, единолично занимающиеся извозом: легковым и ломовым; IV—граждане, выполняющие

единолично, по заказам и поручениям работы, требующие специальных технических знаний или приспособлений, как-то: зубные техники, чертежники, лица, составляющие планы и сметы и т. п.; V—граждане, занимающиеся лично, без содержания контор и служащих, исполнением за плату частных поручений (факторы, торговые агенты), а также районные инспекторы и агенты кредитных и страховых учреждений и странствующие приказчики, торгующие по образцам; VI—лица, занимающиеся свободными профессиями: вольно-практикующие врачи, зубные врачи, ветеринары, инженеры, архитекторы и т. п., а также служители религиозных культов; VII—все прочие лица, получающие доходы от личного труда и не принадлежащие к категории „А".

7. Лица, отнесенные к категории „В", разделяются на следующие группы: I—владельцы торговых и промышленных предприятий 1 разряда; II—владельцы и совладельцы торговых и промышленных предприятий 2 разряда; III—владельцы и совладельцы предприятий торговых 3—разряда и промышленных 3 и 4 разрядов; IV—владельцы и совладельцы предприятий торговых 4 разряда и промышленных 5—7 разрядов; V—лица, занимающиеся комиссионными, маклерскими, экспедиторскими, кредитными и биржевыми операциями без содержания контор; VI—владельцы и совладельцы предприятий торговых 5 разряда и промышленных 8—12 разрядов; VII—владельцы строений в городах и сдаваемых в наем строений вне городов; VIII—лица, получающие доходы от арендования в городах имуществ с целью коммерческой эксплоатации; IX—лица, проживающие на доходы от денежных капиталов, процентных и дивидентных бумаг; X—все прочие граждане, получающие доходы от владения имуществом, предпринимательской деятельности и других нетрудовых источников дохода, непредусмотренных предыдущими пунктами.

8. Размеры окладов налога для плательщиков категории „Б" и „В" с распределением плательщиков по группам и поясам местностей, в которых они проживают, устанавливаются прилагаемыми расписаниями (приложение № 1—по категории „Б" и приложение № 2 по категории „В"). Распределение местностей по поясам устанавливается народным комиссариатом финансов Союза Советских Социалистических Республик.

9. Плательщики, подлежащие привлечению к налогу по нескольким группам, облагаются по высшей из них.

10. Те из лиц, упомянутых в ст. ст. 6 и 7 и в п. „в" ст. 5, полугодовой доход которых превышает размер, указанный в ст. 15, обязаны подавать декларации о своих доходах и по сумме их подлежат обложению в порядке ст. 13 и последующих, а в подлежащих случаях и дополнительному обложению по стоимости имущества (ст. 17).

11. Налог, уплачиваемый согласно ст. 8 и п. „в" ст. 5, засчитывается в уплату окладов, исчисляемых согласно ст. 10.

12. Юридические лица, указанные в п. „Г" ст. 3, уплачивают налог согласно ст. 10, но от дополнительного обложения по стоимости имущества (ст. 17) освобождаются.

13. Обложению по совокупности доходов подлежат те плательщики, которые в полугодии, предшествовавшем окладному, получили доход свыше размера, указанного в ст. 15, из одного или нескольких перечисленных ниже источников, а именно: а) от участия в торговых или промышленных предприятиях в качестве собственников (владельцев, совладельцев), арендаторов, или пайщиков или вообще от всяких занятий торговлей, подрядами, поставками, комиссионными, маклерскими, экспедиторскими, биржевыми и другими операциями; б) от владения зданиями в городах и сдаваемых в наем строений вне городов и от арендаторов зданий и помещений в целях коммерческой эксплоатации; в) от денежных капиталов, процентных и дивидентных бумаг; г) от занятий свободными профессиями (п. VI, ст. 6); д) от личных промысловых занятий; е) от заработной платы и вознаграждения за работу или службу в учреждениях, предприятиях и хозяйствах, если эта уплата или вознаграждение превышает 900 руб. в червонном исчислении за полугодие; ж) от всяких других источников дохода кроме занятий сельско-хозяйственными промыслами, облагаемыми единым сельскохозяйственным налогом.

14. Под доходом в смысле ст. 13 сего положения разумеется: а) для физических лиц—сумма получений в денежной или натуральной форме, которая за покрытием необходимых производственных и торговых расходов, связанных с извлечением дохода из данного источника без включения в них отчисляемого владельцем вознаграждения себе и членам своей семьи, может быть употреблена получателем на удовлетворение личных потребностей, или обращена в имущество, капитал, сбережения и на расширение предприятий; б) для акционерных обществ (паевых товариществ) и кредитных учреждений—их чистая прибыль, выведенная с соблюдением правил, устанавливаемых народным комиссариатом финансов Союза Советских Социалистических Республик (ст. 26).

15. Обложению по ст. 13 подлежит совокупность доходов, полученных каждым плательщиком в предшествующем полугодии из всех указанных в ст. 13 источников, если эта сумма доходов превысила в червонном исчислении: для Москвы и Петрограда—500 р., для городов 1 пояса—450 р., для городов 2 пояса —400 руб.,*) для городов 3-го пояса—350 руб. и для прочих местностей—300 р.

Примечание 1. При обложении по настоящей статье рабочих и служащих в учреждениях и предприятиях, принимается в расчет только часть заработной платы и вознаграждения по службе, превышающая в червонном исчислении 900 рублей за полугодие.

Примечание 2. Из облагаемой совокупности доходов, в состав которых входит заработная плата или вознаграждение за службу в учреждениях или предприятиях, суммы эти вычитаются полностью, но в размере, не превышающем 900 рублей в полугодие.

16. По размерам совокупности доходов плательщики разделяются на разряды, согласно прилагаемого расписания разрядов и поразрядных ставок налога (прил. № 3).

17. Лица, уплачивающие налог по ст. 13, кроме рабочих и служащих (ст. 5), сверх того облагаются дополнительными окладами в порядке, указанном в ст. 18, если они обладают не составляющими предмета их промысла имуществом, как-то: экипажи, лошади, предметы роскоши, драгоценности и проч., кроме предметов обычной домашней обстановки и домашнего обихода.

18. Дополнительные оклады (ст. 17) исчисляются по прилагаемому к настоящей статье расписанию (приложение № 4) с имущества в части его стоимости, превышающей в червонном исчислении минимум в 300 рублей по расчету на плательщика и каждого члена его семьи, совместно с ним проживающего и не имеющего самостоятельных доходов.

19. Плательщики, получающие доход свыше размера, указанного в ст. 15, обязаны представлять в местную участковую по подоходно-поимущественному налогу комиссию (ст. 24) в указанный народным комиссариатом финансов Союза Советских Социалистических Республик срок и по установленной им форме точную декларацию о сумме полученных ими в истекшем полугодии доходов и, в подлежащих случаях (ст. 17 и 18), о стоимости подлежащего обложению имущества к концу истекшего полугодия. За неподачу деклараций, несвоевременную их подачу, или представление органам народного комиссариата финансов неполных сведений может быть наложен штраф, по постановлению губернских или уездных и соответствующих им финансовых отделов в размере до 200 рублей в червонном исчислении. Представление же деклараций, содержащих заведомо неверные сведения, карается по соответствующим статьям уголовных кодексов Союзных Республик.

20. В дополнение к декларациям (ст. 19) плательщики обязаны, по требованиям налоговых комиссий, представлять словесные и письменные объяснения и документальные данные (торговые и конторские книги и проч.). Помимо этих данных, комиссии руководствуются имеющимися в их распоряжении сведениями о доходах плательщика и о стоимости его имущества.

21. Налог уплачивается по полугодиям, считая первое полугодие с 1 октября по 31 марта, а второе с 1 апреля по 30 сентября, в сроки, устанавливаемые народным комиссариатом финансов Союза Советских Социалистических Республик.

Уплата налога производится червонцами или дензнаками по курсу червонца, объявленному в месте и на день уплаты.

*) Владивосток—2 пояса.

22. Общее на местах заведывание взиманием подоходно-поимущественного налога возлагается на губернские и соответствующие им финансовые отделы.

23. Непосредственные действия по обложению налогом возлагаются на финансовых инспекторов при участии комиссии по подоходно-поимущественному налогу и при помощи финансовых агентов. Наблюдение за взиманием налога, счетоводство и отчетность по подоходно-поимущественному налогу возлагается на уездные и соответсвующие им финансовые отделы.

24. Для исчисления налога в каждом налоговом участке образуются под председательством финансовых инспекторов участковые по подоходно-поимущественному налогу комиссии в составе: одного представителя местного Исполнительного Комитета и одного представителя местного объединения профсоюзов и двух членов от плательщиков подоходно-поимущественного налога.

Примечание. Для обложения акционерных обществ (паевых товариществ) и кредитных учреждений органам народного комиссариата финансов Союза Советских Социалистических Республик предоставляется образовывать особые налоговые комиссии, состав которых и район действий определяется инструкцией народного комиссариата финансов Союза Советских Социалистических Республик (ст. 26).

25. На постановления участковых по подоходно-поимущественному налогу комиссий и финансовых инспекторов плательщики могут приносить жалобы в губернскую (или соответствующую ей) по подоходно-поимущественному налогу комиссию. Последняя образуется под председательством лица, назначаемого исполнительным комитетом, в составе заведующего подлежащим финотделом, заведующего налоговым управлением, одного представителя совета народного хозяйства, одного представителя губернского (или соответствующего ему) суда, двух представителей совета профессиональных союзов и двух членов из числа плательщиков. Решения губернской комиссии признаются окончательными и могут быть обжалуемы только в случаях нарушения закона в народный комиссариат финансов соответствующей союзной республики, решение которого может быть обжаловано в народный комиссариат финансов Союза Советских Социалистических Республик.

26. Подробные правила применения настоящего положения, а также порядок перечисления в червонцы сумм, показанных в советских денежных знаках, и обратно, устанавливаются народным комиссариатом финансов Союза Советских Социалистических Республик. Основная инструкция издается народным комиссариатом финансов Союза Советских Социалистических Республик по соглашению с народным комиссариатом рабоче-крестьянской инспекции.

Приложение № 1 к положению о подоходно-поимущественном налоге.

РАСПИСАНИЕ

полугодовых окладов с лиц, получающих доходы от личного труда не по найму.

Категория „Б").

В червонном исчислении.

Группа плательщиков	В городах Москве и Петрограде		В местностях. 1 пояса		2 пояса		3 пояса		4 пояса	
	Руб.	К.	Руб.	К.	Руб.	К.	Руб.	К.	Руб.	К.
I	7	20	7	20	5	40	4	20	3	60
II	7	20	7	20	5	40	4	20	3	60
III	9	—	8	—	7	20	6	—	4	60
IV	12	—	10	80	9	—	7	20	7	20
V	18	—	15	—	12	—	9	—	7	20
VI	18	—	15	—	12	—	9	—	7	20
VII	7	20	7	20	5	40	4	20	3	60

Приложение № 2 к положению о подоходно-поимущественном налоге.

РАСПИСАНИЕ

полугодовых окладов с лиц, получающих доходы от владения промышленными и торговыми предприятиями, строениями, капиталами и от друг. нетрудовых источников дохода.

(Категория „В").

В червонном исчислении.

Группа плательщиков.	В городах Москве и Петрограде		В МЕСТНОСТЯХ.							
			1 пояса.		2 пояса.		3 пояса.		4 пояса.	
	Руб.	К.	Руб.	К.	Руб.	К.	Руб.	К.	Руб.	К.
I	7	20	6	30	5	40	4	50	3	60
II	10	80	9	50	8	—	6	70	5	50
III	18	—	15	50	13	—	11	—	9	—
IV	36	—	32	—	27	—	23	—	18	—
V	42	—	37	—	32	—	26	—	21	—
VI	72	—	63	—	54	—	45	—	36	—
VII	9	—	7	75	6	50	5	50	4	50
VIII	10	80	9	50	8	—	6	70	5	50
IX	12	—	10	50	9	—	7	50	6	—
X	7	20	6	30	5	40	4	50	3	60

Приложение № 3 к положению о подоходно-поимущественном налоге.

РАСПИСАНИЕ

разрядов и полугодовых ставок обложения по совокупности доходов.

В червонном исчислении.

Разряды.	Сумма полугодового дохода.			Размер оклада.
1	—	До	500 р.	10 р.
2	Свыше 500 р.	„	600 „	16 „
3	„ 600 „	„	800 „	24 „
4	„ 800 „	„	1.000 „	36 „
5	„ 1.000 „	„	1 200 „	53 „
6	„ 1,200 „	„	1.600 „	79 „
7	„ 1.600 „	„	2,000 „	115 „
8	„ 2.000 „	„	2.500 „	165 „
9	„ 2.500 „	„	3.000 „	227 „
10	„ 3.000 „	„	3.500 „	295 „
11	„ 3,500 „	„	4.000 „	370 „
12	„ 4.000 „	„	4.500 „	451 „
13	„ 4.500 „	„	5.000 „	639 „
14	„ 5.000 „	„	6.000 „	682 „
15	„ 6.000 „	„	7.000 „	892 „
16	„ 7.000 „	„	8.000 „	1.125 „
17	„ 8.000 „	„	— „	1.250 „

Плюс 250 р. на каждые 1.000 р. сверх 8.000 р.

Приложение № 4 к положению о подоходно-поимущественном налоге.

РАСПИСАНИЕ

разрядов и дополнительных окладов по стоимости имущества.

В червонном исчислении

Разряды.	Облагаемая стоимость имущества.		Оклады.
1	—	До 500 р.	1 р. 50 к.
2	Свыше 500 р.	„ 750 „	3 „ — „
3	„ 750 „	„ 1.000 „	5 „ — „
4	„ 1.000 „	„ 2.000 „	14 „ — „
5	„ 2 000 „	„ 3.000 „	27 „ — „
6	„ 3.000 „	„ 4.000 „	44 „ — „
7	„ 4.000 „	„ 5 000 „	65 „ — „
8	„ 5 000 „	„ 6.000 „	90 „ — „
9	„ 6.000 „	„ 7.000 „	119 „ — „
10	„ 7.000 „	„ —	140 „ — „

Плюс 30 руб. на каждую 1.000 сверх 7.000 руб.

II. КОСВЕННЫЕ НАЛОГИ.

ТВЕРДЫЕ СТАВКИ АКЦИЗА

(в червонном исчислении).

1) На вина:

А. Туземного производства:

а) Виноградные вина с содержанием алкоголя до 14° и плодово-ягодные—три рубля двадцать копеек с ведра или двадцать шесть копеек с литра;

б) Виноградные вина с содержанием алкоголя свыше 14°, но не более 20°, и изюмные—восемь рублей с ведра или шестьдесят пять копеек с литра;

в) Игристые (шипучие, приготовленные по шампанскому способу)—двадцать рублей с ведра или один рубль шестьдесят три копейки с литра.

Примечание: В районах виноделия виноградные вина, указанные в отделе I-м, в п. I лит. „а“ настоящего Постановления, облагаются акцизом в половинном размере, кроме вин, продаваемых в этих районах в черте городских поселений, а также вин, вывозимых за пределы этих районов.

Б. Привозимые из за границы:

а) С содержанием алкоголя до 14°—шесть рублей сорок копеек с ведра или пятьдесят две копейки с литера;

б) С содержанием алкоголя свыше 14°, но не более 20°—шестнадцать рублей с ведра или один рубль тридцать копеек с литра;

в) Игристые (шипучие приготовленные по шампанскому способу)—сорок рублей с ведра или три рубля двадцать пять копеек с литра.

С. Спирт.

На спирт—15 к. с градуса, на спиртно-уксусн. изделия—4 к. с гр. на лак и палитуру—5 к. с гр. Водочные изделия—2 р. 50 к. с ведра дополн., помимо акциза со спирта. } введено с 25 окт. 1923 г.

2) На табачные изделия:

А. Местного производства.

Курительный табак (не махорка):

а) Высшего сорта—три рубля шестьдесят копеек с фунта или восемь рублей восемдесят копеек с килограмма;

б) Первого сорта—два рубля десять копеек с фунта или пять рублей десять копеек с килограмма;

в) Второго сорта—один рубль тридцать копеек с фунта или три рубля пятнадцать копеек с килограмма.

Папиросы с тысячи:

г) Высшего сорта—шесть рублей шестьдесят копеек с тысячи:

д) Первого сорта—три рубля пятьдесят пять копеек с тысячи;

е) Второго сорта—один рубль восемьдесят пять копеек с тысячи.

Примечание: При уплате акциза в указанных в п. п. „а", „б", "в", „г", „д", „е", размерах уплаченный акциз должен составлять в среднем не менее двух рублей с фунта или четырех рублей девяносто копеек с килограмма курительного табака и трех рублей тридцати копеек с одной тысячи папирос.

ж) Дополнительный акциз с папирос, вырабатываемых в папиросных мастерских,—двадцать шесть копеек;

з) Махорка—тринадцать коп. с фунта или тридцать две копейки с килограмма;

и) Сигары—шестнадцать рублей с тысячи штук;

к) Сигареты—шесть рублей с тысячи штук;

л) Махорочные папиросы—восемьдесят копеек с тысячи штук.

Б. Привозимые из-за границы:

а) Курительный и нюхательный табак всех сортов—четыре рубля с фунта или девять рублей семьдесят пять копеек с килограмма;

б) Папиросы всех сортов—восемь руб. с тысячи штук;

в) Сигары—пятьдесят пять рублей с тысячи штук;

г) Сигареты—двадцать рублей с тысячи штук;

3) На зажигательные спички—две трети копейки с коробки.

4) На гильзовые изделия:

а) Папиросные гильзы—двадцать шесть копеек с тысячи;

б) Папиросная бумага—две копейки с квадратного метра.

5) На пиво—один рубль тридцать копеек с ведра или десять с половиною копеек с литра.

6) На свекловичный кристаллический сахар;

а) Сахарный песок—четыре рубля с пуда или двадцать четыре копейки с килограмма;

б) Сахар рафинад—дополнительный, кроме основного акциза—один рубль с пуда или шесть копеек с килограмма.

7) На крахмальный сахар в жидком и твердом виде, крахмальную патоку, глюкозу и рафинированный сахар, кристаллический и некристаллический, —один рубль шестьдесят копеек с пуда или десять копеек с килограмма.

8) На сахарин и другие однородные с ним искуственно-сладкие вещества—тринадцать рублей двадцать копеек с фунта брутто или тридцать два рубля двадцать копеек с килограмма брутто.

9) На чай:

а) Байховый—один рубль двадцать копеек с фунта или два рубля девяносто копеек с килограмма;

б) Плиточный—семьдесят копеек с фунта или один рубль семьдесят копеек с килограмма;

в) Кирпичный—тридцать копеек с фунта или семьдесят пять копеек с килограмма.

10) На кофе натуральный, сырой или жженный и молотый—восемьдесят копеек с фунта или один рубль девяносто пять копеек с килограмма.

11) На поваренную соль—двадцать две копейки с пуда.

12) На нефтяные продукты:
а) Осветительные нефтяные масла и прочие прозрачные продукты (соляровые и смазочные масла) за исключением бензина—восемьдесят копеек с пуда или пять копеек с килограмма;
б) Бензин—один рубль шестьдесят копеек с пуда или десять копеек с килограмма:

13) На пресованные дрожжи—двадцать шесть копеек с фунта или шестьдесят четыре копейки с килограмма.

14) На сухие дрожжи:
а) Приготовленные посредством высушивания пресованных дрожжей по особому способу—восемьдесят копеек с фунта или один рубль девяносто пять копеек с килограмма;
б) Приготовленные по способу выделки пресованных дрожжей с добавлением муки и других однородных с ней примесей в количестве, достаточном для полного затвердения дрожжевой массы,—двадцать шесть копеек с фунта или шестьдесят четыре копейки с килограмма.

15) На резиновые галоши:
а) С галош внутреннего производства—двадцать шесть копеек с пары;
б) С галош, ввозимых из-за границы—пятьдесят две копейки с пары.

Примечание: С детских галош акциз взимается в половинном размере.

16) На восковые и озокеритовые свечи—восемьдесят коп. с фунта или один рубль девяносто пять копеек с килограмма.

17) На пряжу и грежу (с фунта или килограмма):

А. Бумажная пряжа.

Не выше № 9 две копейки с фунта или четыре и девять десятых копейки с килограмма.

Выше № 9, но не выше № 29—четыре и четыре десятых копейки с фунта или десять и семь десятых копейки с килограмма.

Выше № 29, но не выше № 39—шесть и шесть десятых копейки или шестнадцать копеек с килограмма.

Выше № 39, но не выше № 49—тринадцать и две десятых копейки или тридцать две и две десятых копейки с килограмма.

Выше № 49, но не выше № 79—тридцать одна копейка или семьдесят шесть копеек с килограмма.

Выше № 79, но не выше № 99—пятьдесят три копейки или один рубль тридцать копеек с килограмма.

Выше № 99—восемьдесять восемь копеек или два рубля пятнадцать копеек.

Б. Вигоневая пряжа. *)

Не выше № 9—три и три десятых коп. с фунта или восемь коп. с килограмма.

Выше № 9—шесть и шесть десятых копейки с фунта или шестнадцать копеек с килограмм.

В. Льняная и пеньковая пряжа.

Не выше № 6—одна и семь десятых копейки с фунта или четыре и две десятых копейки с килограмма.

*) Вигоневая пряжа с примесью шерсти не свыше 15 проц. облагается акцизом по ставкам, установл. для вигоневой пряжи; вигоневая пряжа с примесью шерсти свыше 15 проц. облагается по ставкам, установлен. для шерстяной аппаратной пряжи.

Выше № 6, но не выше № 10—две и две десятых копейки или пять и четыре десятых копейки.

Выше № 10, но не выше № 12—три и три десятых коп. или восемь копеек.

Выше № 12 но не выше № 14—пять и три десятых копейки или двенадцать и девять десятых копейки.

Выше № 14 но не выше № 20—шесть и шесть десятых копейки или шестнадцать копеек.

Выше № 20, но не выше № 22—восемь копеек или девятнадцать и пять десятых копейки.

Выше № 22, но не выше № 24—девять и три десятых копейки или двадцать две и семь десятых копейки.

Выше № 24, но не выше № 30—тринадцать и две десятых копейки или тридцать две копейки.

Выше № 30, но не выше № 40—двадцать копеек или сорок девять копеек.

Выше № 40, но не выше № 60—тридцать семь и пять десятых копеек или девяносто одна и пять десятых копейки.

Выше № 60, но не выше № 80—шестьдесят две копейки или один рубль пятьдесят одна копейка.

Выше № 80 но не выше № 100—один рубль сорок две копейки или три рубля сорок шесть копеек.

Выше № 100—один рубль шестьдесят коп. или три рубля девяносто копеек.

Г. Канатчая пеньковая пряжа—одна и три десятых копейки или три и две десятых копейки.

Д. Джутовая—четыре и четыре десятых копейки или десять и семь десятых копейки.

Е. Шерстяная камвольная пряжа (французз. прядения).

Не свыше № 37—восемьдесят восемь коп. или два рубля пятнадцать копеек.

Выше № 37, но не выше № 57—один рубль шесть копеек или два рубля пятьдесят девять копеек.

Выше № 57, но не свыше № 77—один рубль сорок шесть копеек или три рубля пятьдесят шесть копеек.

Выше № 77, но не выше № 82—один рубль семьдесят шесть копеек или четыре рубля двадцать девять коп.

Выше № 82—два рубля двадцать коп. или пять руб. тридцать семь копеек.

Ж. Шерстяная камвольная пряжа (англ. пряд.).

Не выше № 8—десять и шесть десятых копейки или двадцать пять и девять десятых копейки.

Выше № 8, но не выше № 14—семнадцать и семь десятых копейки или сорок три и две десятых копейки.

Выше № 14, но не выше № 20—двадцать шесть и пять десятых копейки или шестьдесят четыре и семь десятых коп.

Выше № 20, но не выше № 27—тридцать девять копеек или девяносто пять копеек.

Выше № 27, но не выше № 34—пятьдесят три копейки или один рубль двадцать девять копеек.

Выше № 34 но не выше № 37—семьдесят и пять десятых копейки или один рубль семьдесят две копейки.

Выше № 37, но не выше № 57—восемьдесят восемь копеек или два рубля пятнадцать копеек.

Выше № 57—один рубль тридцать две копейки или три рубля дваддать две копейки.

3. Шерстяная аппаратная пряжа.

Не выше 2-х мотков—семь и пять десятых копейки или восемнадцать и три десятых копейки.

Свыше 2 х мотков, но не свыше 3-х—десять и шесть десятых копейки или двадцать пять и девять десятых копейки.

Свыше 3-х, но не свыше 5-ти—тринадцать и две десятых копейки или тридцать две и две десятых копейки.

Свыше 5-ти, но не свыше 7-ми—семнадцать и семь десятых копейки или сорок три и две десятых копейки.

Свыше 7-ми, но не свыше 9-ти—двадцать четыре и две десятых копейки или пятьдесят девять копеек.

Свыше 9-ти, но не свыше 12-ти—тридцать три копейки или весемьдесят и пять десятых копейки.

Свыше 12-ти мотков—пятьдесят три копейки или один рубль двадцать девять копеек.

И. Шелковая пряжа.

Бур-де-суа (или шапп) 100/1—два рубля шестьдесят пять копеек или шесть рублей сорок семь копеек.

Бур-де-суа (или шапп) 200/2—четыре рубля сорок копеек или десять рублей семьдесят четыре копейки.

Бур-де-суа (или шапп) 300/2—шесть рублей шестьдесят копеек или шестнадцать рублей десят копеек.

Буррет—семьдесят и пять десятых копейки или один руб. семьдесят две копейки.

К. Грежа (шелк-сырец).

Тиссажная—шесть рублей шестьдесят копеек или шестнадцать рублей десять копеек.

Прочая—два рубля шестьдесят пять копеек или шесть рублей сорок семь копеек.

Искусственный шелк—два рубля шестьдесят пять копеек или шесть рублей сорок семь копеек.

18) На ткани, привозимые из за границы, с фунта или килограмма:

Бумажные ткани особо непоименованные, приготовленные из простой пряжи (хотя-бы с кромками из крученой пряжи в два конца и более), ткани полотняного переплетения, содержащие в фунте не свыше 8 квадратн. аршин и имеющие в 1 кв. дюйме, в основе и утке, не более 152 ниток,—семь копеек с фунта или семнадцать копеек с одного килограмма; более 152 ниток—девятнадцать и пять десятых копейки или сорок семь и пять десятых коп.

Ткани всякого переплетения, кроме поименованных выше, содержащие в фунте не свыше 12 кв. аршин и имеющие в одном кв. дюйме в основе и утке в совокупности: а) не более 240 ниток—тридцать три и пять десятых копейки или восемьдесят две копейки; б) более 240 ниток—сорок восемь и пять десятых копейки или один рубль восемнадцать копеек.

Ткани всякого переплетения и всякой плотности, содержащие в фунте более 12 кв. аршин—семьдесят и пять десятых копейки или один рубль семьдесят две копейки.

Бумажные ткани особой выделки—пятьдесят три копейки или один рубль двадцать девять копеек.

Канаты, бичевки, веревки и сети: канаты, бичевки, веревки из джута, кенефа, пеньки, льна, пеньковой и льняной ткани, сосновой шерсти, рами, крапивных волокон и других растительных волокнистых материалов, смоленые и несмоленные—четыре и четыре десятых копейки или десять и семь десятых копейки.

Сети: а) хлопчатобумажные—шесть копеек или четырнадцать и пять десятых копейки, б) льняные и джутовые—восемь копеек или девятнадцат и пять десятых коп.

Ветовищ: изготовленные из джута, кенефа, пеньки и льна: мешки, мешечные и упаковочные ткани, половики дорожки и салфетки для обтирания машин—одна и восемь десятых копейки или четыре и пять десятых коп.

Ткани изо льна пеньки, джута, кенефа, сосновой шерсти, рами, новозеландского льна, манильской пеньки, крапивных волокон и других растительных материалов, заменяющих лен и пеньку: ковровые мебельные и драпировоч-

ные, вагонные и т. п. тяжелые ткани—тринадцать копеек или тридцать две копейки.

Ткани для одежды: коломенка, рогожа, дрель, сатин, кутиль, диагональ и т. п.—семнадцать с половиной копеек или сорок три копейки.

Столовые и мебельные скатерти, салфетки и полотенца—тридцать одна копейка или семьдесят шесть копеек.

Полотно и батист из некрученой пряжи, льняной, пеньковой и других волокнистых материалов (джута, кенефа, сосновой шерсти, рами, новозеландского льна, манильской пеньки, крапивных волокон и других растительных материалов, заменяющих лен, и пеньку), кроме тканей для одежды (коломенка, рогожка, дрель, кутиль, сатин, диагональ и т. п.),—сорок четыре коп. или один рубль семь коп.

Платки носовые, хотя бы в неразрезанных кусках—семьдесят и пять десятых копейки или один рубль семьдесят две копейки.

Вощанка, клеенка, кроме шелковой и полушелковой, и изделия из них, особо не поименованные, ткани, покрытые пробковой массой (линолеум) загрунтованные краской и просмоленные, а равно всякого рода машинные прокладки, набивки для сальников, в виде пластов и свертков и т. п., изготовленные из просмоленных и просаленных тканей брезенты, пеньковые рукава для пожарных труб, пеньковые ведра, пеньковые бумажные приводные ремни—четыре и пять десятых копейки или одинадцать копеек.

Шелковые ткани и тюль—три рубля и тридцать пять и пять десятых копейки или восемь рублей девятнадцать копеек.

Вощанка и клеенка, шелковая и полушелковая—два рубля двенадцать копеек или пять рублей семнадцать копеек.

Полушелковые ткани—один рубль семьдесят шесть и пять десятых копейки или четыре рубля тридцать одна копейка.

Шерстяные войлоки и войлочные материи, особо не поименованные предметы, изготовленные вырезыванием из шерстяного войлока—тридцать пять и пять десятых копейки или восемьдесят шесть и пять десятых копейки.

Шерстяные ткани, особо не поименованные; ткани, содержащие в фунте менее двух кв. аршин—семьдесят и пять десятых копейки или один рубль семьдесят две копейки.

Ткани, содержащие в фунте от 2 до 3 кв. арш.—один руб. шесть копеек или два рубля пятьдесят девять копеек.

Ткани, содержащие в фунте 3 кв. аршина и более, а также ткани всякого веса, изготовленные из фасонной пряжи—один рубль пятьдесят копеек или три рубля шестьдесят шесть копеек.

Приводные ремни из верблюжей шерсти—двадцать две копейки или пятьдесят четыре копейки.

Бесконочные шерстяные полотна для фабричного потребления семнадцать и пять десятых копейки или сорок две и пять десятых копейки.

Шерстяные ковры и ковровые материи, содержащие в фунте не более четырех пятых кв. аршина—пятьдесят три копейки или один рубль двадцать девять копеек.

Фески шерстяные, вышитые блестками и без оных со штуки один рубль шесть копеек или два рубля пятьдесят девять копеек.

Вязанные, плетенные и басонные изделия: вязаные изделия хотя бы с признаками шитья, шелковые и полушелковые два рубля шестьдесят пять копеек или шесть рублей сорок семь копеек; всякие особо не поименованные —семьдесят и пять десятых копейки или один рубль семьдесят две копейки.

Басоннные изделия, как—то шнурки, тесьмы, аграманты, бахрома, кисти, гарнитуры и т. п., а также плетеные изделия, не имеющие вида кружев, ажурно узорного переплетения: а) шелковые и полушелковые—два рубля двадцать и пять десятых копейки или пять рублей тридцать восемь копеек, б) всякие, особо не поименованные—пятьдесят три копейки или один рубль двадцать девять копеек.

Тюль в кусках и отдельных отрезах, бумажный, гардинный, узорчатый—семьдесят и пять десятых копейки или один рубль семьдесят две копейки.

Новая редакция.

ГЕРБОВЫЙ СБОР.

Простой гербовый сбор устанавливается четырех разрядов, в червонном исчислении, в следующих твердых ставках: 0,165 черв. (1 р. 65 к.), 0,1 черв. (1 р. 00 к.), 0,015 (15 к.), червонца и 0.006 (6 к.) червонца.

Пропорциональный гербовый сбор устанавливается трех разрядов: в 0,5%, 1,25% и 0,1% с суммы документа, его усиленные оклады тех же разрядов—в 0%, 0,5% и 0,2% с суммы документа, а пониженный оклад 1 го разряда—0,15% с суммы документа (ст. 4 Уст.).

Бумаги, акты и документы, подлежащие гербовому сбору.

§§

Часть I.

Документы, оплачиваемые **простым** гербовым сбором:

Отдел 1.

1. Письменные обращен. частных лиц, предприятий и организаций (по их инициативе и в их интересах) в правительственные учреждения к должностным лицам по всем делам, кроме из'ятых и указанных в нижеследующих §§ этой табели . . . 1 р. 00 к.
2. Тоже по делам:
   а) о разрешении деятельности иностранных предприятий на территории Союза ССР. . . . . 1 р. 65 к.
   б) о разрешении на открытие, отчуждение, сдачу в аренду торговых и промышленных предприятий, на изменение устройства последних, на замену в них машин и аппаратов новыми, на установку паровых котлов . . . „
   в) о разрешении на возведение в городах новых строений, на перестройку или снесение старых . . . „
   г) об учреждении акционерных обществ, торгово-промышленных и иных товариществ, за исключением кооперативов, артелей и их об'единений, об изменении уставов и договоров этих обществ и товариществ . . . . . 1 р. 65 к.
   д) о выдаче иностранцам удостоверений личности всякого рода для проживания и переездов внутри Союза ССР. . . . . „
3. Заявления об отмене сделанных завещаний (ст. 426 гражданского кодекса) . . . „
4. Заявления от одной стороны другой через нотариальные органы . . . „
5. Об'явления (декларации), подаваемые в таможни владельцами товаров при морских отправлениях из одних портов Союза ССР в другие и за-границу . . . . . 15 к.

Отдел 2.

6. Письменные ответы на указанные в пункте „а“ ст. 1 устава обращения, письменные и словесные, и другие бумаги, акты, документы, справки и копии, выдаваемые по просьбе и в интересах частных лиц, предприятий и организаций, правительственными учреждениями и должностными лицами

§§

по всем делам, кроме из'ятых и указанных в нижеследующих параграфах настоящей табели 1 р. 00 к.

7. То-же по делам, означенным в § 2 настоящей табели . . . 1 р. 65 к.

8. Выписи (первые или главные) из нотариальных актовых книг о внесенных в них завещаниях „

9. Свидетельства, выдаваемые народными судьями в подтверждение прав на наследство (ст. 435 гражданского кодекса) „

10. Свидетельства и удостоверен., выдаваемые частным лицам по делам о санитарном состоянии торговых и промышленных заведений „

11. Удостоверения, выдаваемые нотариальн. органами по сделанным через них заявлениям (см. § 4). . . . . „

12. Лесорубочные билеты . . . . 1 р. 00 к.

13. Надписи (отметки) навекселях о протесте их „

14. Свидетельства и удостоверен. об освидетельствовании скота, мясных и иных скоропортящихся продуктов, предназначенных для торгово-промышленных целей „

15. Свидетельства на право провоза облагаемых акцизом предметов . . . . . 15 к.

16. Билеты на пользование по бочными лесными материалами (лыком, валежником, хворостом и т. п.) . . . . . 6 к.

17. Квитанции и расписки, выдаваемые правительственн. учреждениями и должностными лицами по желанию просителей, в тех случаях, когда выдача таковых квитанций и расписок не обязательна „

18. Накладные-фактуры на выпуск облагаемых акцизом предметов в удостоверение законности их приобретения „

Отдел 3.

19. Доверенности и передоверия:

1) засвидетельствованные правительствованными учреждениями и должностными лицами:

а) на управление имуществом и по торговым делам . . . . . 1 р. 65 к.

б) прочие . . . . . 1 р. 00 к.

§§

2) не засвидетельствованные правительственными учреждениями и должностными лицами . . . . . 15 к.

20. Договоры, предмет которых, по свойству своему, не подлежит денежной оценке . . . . . 1 р. 65 к.

21. Договоры об отдаче в безвозмездное владение или пользование имущества, которое не может приносить никакого дохода . . . . . „

22. Договоры, по которым, при заключении их, невозможно, хотя-бы приблизит. или частью, определить их сумму (впредь до выяснения суммы). . . 1 р. 65 к.

23. Договоры о неустойках как совершаемые в форме отдельного акта, так и надписью на других актах, впредь до приведения их в исполнение (но не условия о неустойках, включенные в договор) . . . . . „

24. Договоры и обязательства при первоначальном открытии или последующем увеличении кредита по специальному текущему счету . . . . „

25. Договоры и обязательства, без увеличения суммы этих документов:

а) в дополнение и развитие их „

б) об отсрочке их исполнения (кроме денежных долговых обязательств). . . „

26. Договоры и надписи на договорах и обязательствах об их расторжении, без какого-либо возмещения за расторжение договора . . . . . „

27. Записи третейские — о передаче дел в третейские суды „

28. Обязательства, выдаваемые членами обществ взаимного кредита, кооперативов и т. п. организаций по делам об имущественной ответственности по операциям этих организаций . „

29. Поручительства как совершаемые в форме отдельного акта, так и надписью на других актах . . . . . „

30. Возобновляемые купонн. листы к процентным бумагам „

31. Удостоверения о переводе именных % % бумаг на дру-

§§

тое лицо или на пред'явителя и обратно или надписи об этом на самих бумагах, за каждый лист передаваемой бумаги . . . . . „

32. Заборные книжки на отпуск товаров из торговых заведений с розничной продажей, при размере книжки не более, чем в 80 страниц в 1/8 листа . 15 к.

33. Дубликаты накладных и коносаментов, выдаваемые транспортными предприятиями отправителям грузов в удостоверение принятия грузов для перевозки . . . . . 6 к.

34. Надписи передаточные на дубликатах накладных и коносаментов, векселях и других долговых обязательствах, кроме залоговых актов о залоге строений и права застройки, вкладных билетах, сохранных расписках, свидетельствах товарных складов (варрантах), исполнительных листах, талонах к ассигновкам и т. п. документах (но не надписи о передаче прав и обязанностей по договорам обязательствам, указанные в § 47) . . . . . .

35. Расписки, квитанции, письма и т. п. документы, выдаваемые:

а) по письменным сделкам, в удостоверен. приема денег, товаров и других ценностей, в том числе расписки на договорах, обязательствах и др. документах, удостоверяющих сделки, кроме счетов . . . . . „

б) такие же расписки и пр. по сделкам письменным и словесным, если в документе не указана стоимость принимаемого имущества . „

36. Счета, выдаваемые в исполнение письменных сделок всякого рода; счета общие и на принятый обратно товар; выписки счетов из торговых книг . . . . . „

Часть II.

Документы, оплачиваемые пропорциональным гербовым сбором:

§§

Отдел 1.

37. Договоры, обязательства и т. п. документы имущественного свойства:

а) по установлению, переходу и ограничению прав на владение имуществом, на пользование и распоряжение им 0,5%

б) о товариществе . . . . „

в) о личном найме . . . . „

г) о неустойках (при приведении их в исполнение) . . . „

д) о подрядах и поставках, кроме торговых поставок (см. примечание 2-е к отделу III). . . . „

Примечание 1. Из указанных в отделе 1 части II-й настоящей табели облагаются усиленным, в двойном размере, окладом пропорционального гербового сбора 1-го разряда следующие договоры и обязательства:

а) о дарении 2%

б) о продаже строений . . . „

в) о передаче торговых и промышленных предприятий . „

г) об учреждении торговых и промышленн. товариществ, за исключением кооперативов и артелей и их объединений . . . . „

д) о комиссии . . . . „

Примечание 2. Тем же порядком, т. е. усиленным, в двойном размере, окладом облагаются выпускаемые акционерными обществами и др. предприятиями акции, паи, облигации и др. ценные бумаги или выдаваемые на получение их временные свидетельства.

Примечание 3. Договоры о застройке земельных участков, восстановлении разрушенных и достройке неоконченных строений, а равно об аренде земли с целью улучшения земледельческих культур, разного рода мелиораций, как то: осушения болот, устройства искусственного орошения и т. п., и с целью разработки земных недр, подлежат оплате пропорциональным гербовым сбором в размере 0,15% с суммы акта.

§§

Отдел 2.

38. Векселя, заемные письма, долговые расписки, подписанные должниками счета (независимо от оплаты счетов, как таковых), документы по сделкам о залоге имущества и всякого рода другие долговые документы и обязательства и надписи об отсрочке на таковых обязательствах 0,25%

Примечание. Следующие из указанных в отделе 2 части I-й настоящей табели документов облагаются усиленным, в двойном размере, окладом пропорционального гербового сбора II разряда:

1) о залоге строений и права застройки 1%
2) все прочие, кроме векселей, долговые документы и обязательства, если одной из сторон не является правительственное учреждение или должностное лицо . . . „

Отдел 3.

39. Абонементные билеты, квитанции (хотя бы в виде книжек) и т. п. документы абонементного характера 0,1%
40. Договоры, обязательства и т. п. документы по продаже и поставке сельскими хозяевами продуктов их хозяйства . . . . . „
41. Договоры, обязательства и т. п. документы по перевозке всякого рода грузов или товаров (в том числе накладные и коносаменты) „
42. Договоры, предваряющие совершение окончательных договоров: о займе (ст. 218 гражданского кодекса), за продажные записи и проч. . . . „
43. Документы, удостоверяющие заключение договоров страхования всякого рода (полисы, возобновительные свидетельства, страховые квитанции и т. п.) . . „
44. Документы по совершаемым на биржах торговым сделкам, независимо от формы совершения документов . . . . . „
45. Квитанции, расписки, билеты и др. документы по приему денежных вкладов . . . . . „
46. Квитанции, билеты, расписки и др. документы по приему на хранение вкладов и всякого другого имущества; складочные свидетельства товарных складов (варранты) „
47. Надписи передаточные о передаче прав и обязанностей по договорам, условиям, обязательствам, совершаемые на этих актах, кроме надписей на долговых обязательствах 0,1%
48. Счета, билеты, расписки, квитанции, кроме особо указанных, выдаваемые по словесным сделкам всякого рода и являющиеся доказательством сделки . . . „

Примечание 1. Следующие из указанных в отделе 3 части II-й табели документов облагаются усиленными в двойном размере, окладом пропорционального гербового сбора III разряда:

п. 1. а) о перевозках, если одной из сторон не является правительственное учреждение или должностное лицо . . . 0,4%

б) о запродаже строений и торговых и промышленных предприятий . . . „

в) о страховании домашнего имущества, товаров, процентных бумаг от тиража, о страховании курса (репорт) . „

п. 2) передаточные надписи о передаче прав и обязанностей по договорам и обязательствам, указанным в примечании 1 к отделу 1 и в п. 1 примечания к отделу II части 2-ой табели, а также в п. п. 1 и 3 настоящего примечания . . „

п. 3) по торговым сделкам, кроме совершаемых на биржах, независимо от формы совершения таких документов (договоры, обязательства, письма, счета, расписки и проч.) . . „

Примечание 2: Под торговыми сделками разумеются сделки по покупке товаров для перепродажи в торговых предприятиях, материалов для переработки в промышленных предприятиях, а также по покупке используемых без погашения, при торговле или в промышленных предприятиях, вспомогательных материалов (напр., упаковоч-

ных, смазочных, топливных, осветительных и т. п.).

Часть III.

49. Копии указанных в этой табели документов, подлежащих простому гербовому сбору, и выписи из них оплачиваются гербовым сбором в одинаковых с подлинниками размерах; копии документов, подлежащих пропорциональному гербовому сбору, и выписи из них, кроме первых или главных экземпляров выписей из актов книг, оплачиваются в размере $^1/_{10}$ того сбора, который причитается с подлинника, но не ниже простого гербового сбора IV разряда.

50. Надписи на договорах, обязательствах и т. п. актах, увеличивающие их сумму (при продлении срока их действия и проч.), оплачиваются пропорциональным гербовым сбором того же разряда, как и самые акты, по сумме увеличения.

Циркуляр Госналога СССР Наркомфинам Союзных Республик от 28 декабря 1923 г. за № 344 об оплате счетов по Герб. Уставу от 17 августа 1923 г.

(Бюлл. Ф. № 1 от 2 января 1924 г.)

Счет есть один из самых распространенных документов, подлежащих гербовому сбору.

Поэтому и ввиду изменений, внесенных новым гербовым уставом в обложение некоторых категорий счетов, Налоговое Управление считает нужным для широкого ознакомления населения дать следующие общие указания относительно оплаты счетов.

Счета разделяются на **торговые и не торговые**. Различие между ними не однократно было раз"ясняемо, а ныне понятие торгового счета получило определение в законе (Прим. 2 к § 48 Табели.)

Торговые счета, являющиеся единственным документом по сделке оплачиваются пропорциональным гербовым сбором в 0, 2%, счета же по торговым сделкам, полностью оплаченным пропорциональным сбором, оплачиваются в 6 коп. золотом.

Не торговые счета по размерам их обложения можно разделить на три категории: а) счета по **не торговым договорам на неопределенную сумму**; договоры эти оплачиваются простым гербовым сбором высшего оклада, дополнительная же их оплата пропорциональным гербовым сбором может производиться как на самых договорах, так и на счетах последние подлежат в этом случае пропорциональному гербовому сбору высшего склада; б) **счета по словесным сделкам всякого рода**, являющиеся первыми, а часто и единственными, доказательствами сделки; по Уставу 16 февраля 1922 г. счета эти облагались простым гербовым сбором, по новому уставу и эти счета, как несомненное свидетельство совершившейся сделки, подвергнуты пропорциональному гербовому сбору III разряда в 0,1% (Таб. § 48). Таким образом, счета по покупке предметов для собственного потребления, счета за исполненные работы, раз они выдаются по словесной сделке и являются первым писменным ее выражением, облагаются пропорциональным гербовым сбором, последующие же документы по той же сделке (квитанции, росписки) облагаются простым гербовым сбором; в) **счета, выдаваемые по письменным сделкам, полностью оплаченные пропорциональным гербовым сбором**: эти последние счета подлежат, как и ранее, простому гербовому сбору нисшего оклада (Таб. § 36).

Изложенные указания относительно оплаты счетов Налоговое Управление НКФ СССР просит распространить среди населения, особенно же среди торгово-промышленных кругов.

Циркуляр Госналога СССР Наркомфинам Союзных Республик от 28-го декабря 1923 г. за № 345 об оплате гербовым сбором квитанций, расписок и т. п. документов.

(Вестн. Фин. № 1, от 2 января 1924 г.)

Уставом 17 го августа 1923 г., внесены существенные изменения в оплату гербовым сбором квитанций, расписок и т. п. документов, удостоверяющих получение денег, товаров или иного имущества по исполнению какой либо сделки.

По уставу 16 февраля 1922 г. эти документы облагались всегда простым гербовым сбором низшего оклада.

Новый устав привлек в некоторых случаях и эти документы к обложению пропорциональным сбором. Согласно § 48 Табели квитанции, росписки и т. п. документы, выдаваемые по словесным сделкам оплачиваются пропорциональным гербовым сбором по их сумме. Поэтому, например, расписки в получении денег за проданный товар, за исполненные работы, в принятии заказа и т. п. являющиеся единственным (первым) документом по устной сделке, подлежат пропорциональному гербовому сбору 0,1%.

Квитанции и расписки по письменным сделкам подлежат, как и ранее простому гербовому сбору.

Но и здесь нужно указать одно нововведение: гербовый сбор не взимался ранее с расписок, сделанных на счетах, договорах, обязательствах, ордерах, чеках и вообще на документах, обязывающих к платежу. Новый устав оставил эту льготу только для расписок на счетах, расписки же на прочих документах признал надлежащими гербовому сбору (Таб. § 35 п. а).

Во избежание недоразумений Налоговое Управление просит широко ознакомить население с новыми правилами оплаты расписок, введенными Уставом 17-го августа 1923 года.

Всякий особо не поименованный—восемьдесят восемь и пять десятых копейки или два рубля шестнадцать копеек.

Кружева и плетеные изделия, имеющие вид кружев ажурно—узорного переплетения (шелковые и полушелковые) восемь рублей восемьдесят три копейки или двадцать один рубль пятьдесят четыре копейки.

Всякие особо не поименованные—два рубля двадцать и пять десятых копейки или пять рублей тридцать восемь копеек.

Вышивки, вышитые материи и тюль: а) шелковые и с примесью шелка, вышитые золотом, серебром и мишурой—три рубля девять копеек или семь рублей пятьдесят четыре копейки, б) всякие, кроме поименованных в п „а", вышитые шелком, золотом и мишурой—один рубль тридцать две и пять десятых копейки или три рубля двадцать три копейки, в) вышитые простыми материалами—семьдесят и пять десятых копейки или один рубль семьдесят две копейки.

ГЕРБОВЫЙ СБОР.

Гербовый сбор установлен **простой** и **пропорциональный**. Простой сбор взимается в сумме 5 к., 10 к., 1 р. и 1 р. 50 к. Пропорциональный—взимается в размере $^1/_2$%, $^1/_4$%, $^1/_{10}$% с суммы заключаемой сделки в зависимости от того, каких вещей и предметов касаются сделки. Многие документы освобождены от гербового сбора—перечень этих документов приводится ниже. За документы, неоплаченные или оплаченные не в полном размере, пред'явленные в госучреждения и госпредприятия взыскивается штраф в десятикратном размере суммы, подлежащей оплате и самый документ подлежит оплате согласно положения о гербовом сборе и не возвращается до указанных уплат.

I. **Простой** гербовый сбор взыскивается с бумаг, подаваемых частными лицами по их инициативе:

в 10 коп.—декларации при отправках товаров морским путем;

в 1 р.—заявления, прошения, сообщения во все госучреждения, в том числе и в суд;

в 1 р. 50 к.—прошения об открытии торгово-промышленных предприятий, прошения о разрешении производить постройку, прошения о разрешении открыть артель.

II **Простой** гербовый сбор взимается с бумаг, выдаваемых госучреждениями частным лицам по их просьбам в 10 к. расписка в получении поданных прошений; в 1 р.—за свидетельства, удостоверения, справки из дел, ответы на прошения, копии решений, определений; за исполнительные листы.

III. **Простой** гербовый сбор взыскивается по сделкам частных лиц между собой и с госучреждениями и госпредприятиями в 5 к.—за расписки на оплаченных договорах, условиях, в получении всех или части денег, материалов работ; в 10 к.—за дубликаты накладной, абонементные книжки, заборные книжки.

В 1 р. 50 к.—за акты протеста, общие расписки о выполнении контракта, выдаваемые обязательства, выдаваемые доверенности, договоры по мелким поставкам, подрядам (до 750 руб).

Документы частных лиц подлежат оплате в месячный срок со дня их совершения; оплаченные позже штрафуются в десятикратном размере.

Документы, заключаемые госучреждениями и госпредприятиями с частными лицами оплачиваются последними при их заключении.

I. **Пропорциональный** гербовый сбор высшего оклада $^1/_2$% с заключаемой сделки—взыскивается за договоры, условия, обязательства, по сделкам имущественным, товарным, по сделкам выполнения работ, поставок, а также мировые соглашения по ним.

II. **Пропорциональный** гербовый сбор среднего оклада $^1/_4$% с заключаемой сделки взыскивается по векселям, счетам, закладчым, обязательствам,

поручительствам, надписям об отсрочке платежей и обязательств, по надписям в получении денег по договору, имущества, поставки, выполненных работ.

III. **Пропорциональный** гербовый сбор нисшего оклада $^1/_{10}$% взыскивается —при запродажной записи, торговых сделках, договорах о фрахте, страховании, передаче обязательств. Копии с бумаг оплаченных простым гербовым сбором, оплачиваются как подлинные документы; копии с бумаг, оплаченных пропорциональным гербовым сбором, оплачиваются в $^1/_{10}$ на подлиннике.

Простой гербовый сбор.

5 коп.—Дубликаты накладных и коносаментов от 50 руб., квитанции за квартирную плату от 50 руб., копии накладных по получении, контокоренты для частн. лиц, надписи на квитанциях о приеме, исполнении работы с 50 руб., обязательства в сумме от 50 руб., счеты на получение денег за работы от 50 руб., счеты куртажей от 50 руб.

10 коп.—Билеты членам общественных учреждений, заборные книжки розничных покупателей; заявления в Таможню о выдаче свидетельства на провоз акцизных товаров; квитанции в приеме пакета, денег, выдаваемые госучреждениями по желанию просителей; ходатайства неуваженные о возврате денег; ярлыки Таможни на привоз товаров.

1 рубль.—Акты гр. состояния; право владения; билеты вырубки и сплава леса; вид на право переезда иностранцев; выписи из актов, книг, дел, контокоррентов, решений, приговоров; жалобы по гражд. делам, жалобы по налогам; заявления о выдаче % бумаг; заявления о ссудах; заявления о приеме работ и материалов; заявления о разъяснении подряда; заявления к торгам; исполнительные листы; копии определений и решений; описи имуществ по требованиям; охотничьи свидетельства; проекты и сметы вне городов; представление залогов; разрешение печатать рукописи; свидетельства; свидетельства подрядчикам о произведенных казенных работах; свидетельства о внесении актов в книги записей: справки из дел текущих и оконченных; удостоверения и свидетельства о поставках, ходатайства в госучреждения, гос-предприятия, суды.

В 1 р. 50 к.—Акты имущ. сделок; доверенности нотариальные; договоры по имущественным сделкам; договоры с платежами продуктами: договоры о безвозмездном пользовании без получения дохода; дополнительные статьи к договорам без увеличения суммы договора; надписи о продлении договора; заключения сделок на неопределенные суммы; заборные книжки для торговцев; нотариальные заявления; квартирные книжки без срока пользования квартирой; копии с общих расписок и квитанций; неустойки при заключении договора; поручительство личное; проекты и сметы построек городских; проекты уставов; протест векселей и долговых обязательств; рассчетные общие квитанции; разрешения на открытие промысла; ссуда под движимое имущество—без обозначения цены; санитарные свидетельства о фабриках; сообщения нотариусов о выполнении заявлений; специальные текущие счета; справки из дел нотариальных, торгово-промышленных и построечных; ходатайства об открытии и аренде предприятий.

Пропорциональный гербовый сбор.

Высший оклад $^1/_2$%—Договора арендные; договора на безвозмездное пользование, когда может быть определен получаемый доход; Соглашения по казенным заготовкам. Договоры товарищества с их вкладчиками. Записи мировые. Купля-продажа имущества. Квартирные книжки со сроком аренды. Мена имущества. Мировые сделки по особому акту. Наем и прокат движимого имущества. Наймы личных услуг, кроме рабочих. Наем недвижимого имущества. Неустойка по заполнении договора. Надписи на имущественных сделках об изменениях и продлении срока. Процентные бумаги при выпуске их. Передача

контракта на имущество и подряды. Договор на поставку товаров и имущества. Ссуда под движимое имущество с оценкой его.

Средний оклад $^1/_4$%—Векселя внутренние. Документы по вкладам. Поручительство имущественное. Заемные письма. Занесенные в книжки вклады. Квитанции о приеме вкладов. Надписи на обязательствах об отсрочках и возобновлении ссуды. Обязательства долговые. Переводные векселя. Счета за следуемые работы и товары при уплате денег. Сохранные расписки.

Нисший оклад $^1/_{10}$%—Договоры о перевозке грузов. Запродажа имущества. Заключенные сделки на определенную сумму. Задаточные расписки продажи. Заказы на выполнение продажи и поставки. Записи запродажные на имущество. Исполнение телеграфных сделок по продаже и поставке. Маклерские записи покупателям. Надписи на торговых сделках об изменениях и продлениях сроков. Накладные по перевозкам. Передача торговых контрактов. Поставки сельским хозяйствам. Платежи по заборным книжкам торговцев. Страхование. Страховые документы с суммы премии. Торговые сделки по продаже и поставке. Фактуры к торговым счетам.

Не подлежат гербовому сбору.

Сношения государственных учреждений и государственных предприятий; сношения с Отделами Народного Образования и Социального Обеспечения; все документы по уголовным делам и по взысканиям.

Ассигновки на получение денег. Аттестаты об образовании. Виды на жительство. Ведомости отчетные. Доверенности на получение пособий и пенсий.

Дубликаты процентных бумаг. Дубликаты накладных до 50 руб. Жалобы рабочих. Жалобы по уголовным делам. Жалобы на должностных лиц. Заказы по заключенным условиям. Исполнительные листы государственных учреждений и государственных предприятий. Кассовые ордера. Квитанции государственной кассы. Квитанции в получении квартирной платы до 50 руб. Квитанции почтовые и телеграфные. Медицинские свидетельства. Надписи и квитанции о получении денег, товаров, работ до 50 руб. Надписи на обязательствах о выполнении обязательств по частям. Описи имущества. Отстрочка видов на жительство. Поручительства в договорах. Передаточные на оплаченных векселях и других документах. Патенты на право промысла. Переводы почтовые. Переписка государственных учреждений и предприятий. Подлинные, акты, условия и доверенности, надлежаще оплаченные. Рабочие книжки. Рапорта начальству. Свидетельства о самоличности. Сведения для Инспекции Труда. Сведения по требованиям государственных учреждений и предприятий. Справки из дел неоплачиваемых гербовым сбором. Смета на получение денег и работ до 50 руб. Счета куртажей до 50 руб. Счета служащих по хозяйственным расходам. Талоны ассигновок. Торговые листы. Требовательные ведомости. Удостоверения о состоянии на службе. Уваженные ходатайства о возврате сданных сборов. Ходатайства об обмене дензнаков. Ходатайства по уголовным делам. Ходатайства о рассрочке и сложении недоимок. Ходатайства о принятии на государственную службу. Ходатайства о выдаче содержания. Ходатайства в учебные заведения. Ходатайства о врачебной помощи. Ходатайства получивших право бедности. Чековые книжки и чеки.

Положение о векселях.

(Изв. ВЦИК'а от 30 марта 1922 г. № 72).

1. Векселем называется долговое денежное обязательство, выданное одной стороной (векселедателем) другой стороне (векселедержателю) с соблюдением требований настоящего положения и написанное на вексельной бумаге соответствующего достоинства.

Цена вексельной бумаги указывается в золотом исчислении. Оплата вексельной бумаги производится или советскими дензнаками, по оффициальному курсу котировальной комиссии, или червонцами, в банковских билетах, по нарицательной цене.

Для определения достоинства необходимой для написания векселя, вексельной бумаги, согласно требованиям устава о государственном гербовом сборе, сумма векселей, выписанных не в золотых рублях, переводится на золотые рубли следующим образом:

а) для векселей, выписанных в банковских билетах, сообразно нарицательной цене последних;

б) для векселей, выписанных в иностранной валюте, по биржевому курсу фондовой биржи с переводом в золотые рубли по курсу котировальной комиссии на день выписания векселя;

в) для векселей, выписанных в советских дензнаках,—по курсу котировальной комиссии*).

Простые векселя.

2. Простой вексель, чтобы иметь вексельную силу, должен в себе содержать: а) место и время его написания; б) написанное слово „вексель“: в) обещание уплатить без всяких оговорок и условий такую-то сумму, написанную прописью; г) указание лица, которому подлежит платеж; д) срок платежа; е) подпись векселедателя.

Поправки суммы не допускаются, а остальные оговариваются до подписи векселедателя; подпись неграмотного, слепого должна быть удостоверена нотариусом или судьей.

3. Платеж по векселю производится в валюте Сов. Федерации с переводом на нее золотого рубля или иностранной валюты по курсу дня.

4. 5. Сроки векселей установлены: а) на такой-то день, б) через столько-то времени от составления векселя, в) по пред'явлении, г) через столько-то времени по пред'явлении; векселя по пред'явлении должно пред'явить в течение года со дня составления векселя и подлежат оплате в день пред'явления по месту платежа указанному в векселе, а если не указано, то по месту составления.

6. 7. 8. Векселедержатель может передать вексель другому лицу и тот дальше, о чем делается или надпись передачи такому-то лицу или одна подпись и тогда можно передавать векселя без новой надписи. Векселедержатель при передаче может дать надпись: „без оборота на меня“; если эта надпись зачеркнута, то имеет силу только при оговорке.

9. Все лица, подписавшие вексель и учинившие передаточное, отвечают по нему, как совокупные должники и отвечает тот, к кому-бы из них не был пред'явлен имея право искать с других, подписавших вексель.

10. Каждому векселедержателю, независимо от прав предшественника, принадлежат все права, вытекающие из векселя. Исключается лишь тот случай, когда вексель выбыл из владения последнего помимо его воли и векселедержатель об этом знал или должен был знать при обычной в торговом обороте предусмотрительности.

11, 12, 13. При неплатеже по пред'явленному векселю он на другой день протестуется у Нотариуса или у Судьи, где нет Нотариуса; в день протеста требование платежа пред'является векселедателю и при неуплате к 3 ч. следующего дня вексель записывается в реестр протестов, о чем делается надпись на векселе и по нему отвечают все надписатели.

*) Ст. 1—новая редакция (Изв. ВЦИК'а от 4 августа 1923 г. № 174).

14. По опротестованному векселю подлежат уплате: а) сумма векселя, б) 6% годовых, в) 3% пени со дня протеста по день платежа, г) издержка по протесту, д) учетный процент по иностранной валюте.

15. По неопротестованным векселям надписатели его не отвечают по векселю, а только векселедатель в течение 3-х лет в сумме векселя с 6% годовых по день уплаты и учетным процентом при валют.

Переводные векселя—ТРАТТА.

16. Тратта—письменное предложение векселедателя (трассанта) третьему лицу (трассанту) уплатить за него долг по его векселю такому-то векселедержателю; при неуплате он обязан оплатить вексель. Допускается надпись о принятии в такой-то срок и передача тратт как и прост. векселей.

17. Переводный вексель, чтобы иметь вексельную силу, должен в себе содержать: а) место и время его написания, б) написанное слово «вексель», в) указание трассанта (кто уплатит), г) предложение произвести платеж, д) указание векселедержателя (кому уплатить), е) сумма платежа прописью, ж) срок и место платежа, з) подпись трассанта.

Ст. 18. Передача переводных векселей производится по правилам, установленным для простых векселей, со следующими дополнениями: передаточная надпись может быть совершена и на трассанта независимо от того принял ли он тратту или нет, на векселедателя и на всякие другие обязанные по векселю лица. Надписатель при отсутствии противоположной отметки отвечает как за платеж, так и за принятие тратты.

Ст. 19. Переводный вексель по истечении срока платежа может быть пред'явлен векселедержателем и каждым, в чьих руках находится, трассанту по его местожительству для принятия (акцепта).

Ст. 20. Векселедержатель может предписать на векселе, чтобы он был пред'явлен к принятию в течение определенного срока.

Ст. 21. Векселедержатель не обязан оставлять в руках у трассанта пред'явленный к принятию вексель. Трассант может потребовать, чтобы вексель для учинения акцепта был ему вновь пред'явлен через день после первого пред'явления.

22—25. Принятие векселя, трасант отмечает своею подписью и словом „принят или акцептован", что не обязательно; если платеж на определенный срок, то должен указать время принятия.

Принятие должно быть только безусловным с правом приема части векселя и обязывает трассанта к уплате с правом по уплате получить от векселедержателя оплаченный вексель, а если оплачена часть его, то получить расписку и потребовать на векселе сделать надпись о произведенной уплате. Тратта до срока может быть пред'явлена векселедержателем или его правоприемниками к трассанту для акцепта (принятия).

26—28. Если трассант не примет векселя, то по нему перед векседержателем отвечают его надписатели, а при отказе вексель протестуется к ним, о чем векселедержатель обязан в течение 3-х дней уведомить векселедателя и последнего надписателя.

29—30. Переводный вексель может быть составлен в нескольких экземплярах, которые именуются образцами с надписями: первый, второй . . . . . , без которых считаются самостоятельными векселями и при платеже по одному из них остальные теряют силу.

Ст. 31. Держатель образца, на котором уже значатся вексельные надписи, имеет право обратного требования к обязанным по векселю лицам если удостоверит протестом: а) что отправленный для принятия образец не был ему выдан лицом, у которого он был оставлен на хранение, и б) что по находящемуся у него образцу ни принятия, ни платежа не последовало.

Ст. 32. Иск по опротестованному векселю может быть пред'явлен векселедержателем к векселедателю простого векселя и к акцептанту переводно в течение 3-х лет со дня наступления срока платежа по векселю, а к надписателям и трассанту—в течение 9-ти месяцев со дня учинения протеста в неплатеже.

Ст. 33. Надписатель, коим вексель оплачен, может пред'явить иск к предшествующим надписателям в течение 6-ти месяцев со дня оплаты им векселя. По истечении 3-х лет со дня наступления срока платежа по векселю пред'явление исков между надписателями не допускается.

Примерные формы векселей и надписей.

1. Форма простого векселя сроком на определенный день.

Владивосток, 24 ноября 19 . . года.

Вексель на 2,000 руб.

2-го Января 19 . . года по сему векселю повинен я заплатить Петру Ивановичу ВАСИЛЬЕВУ две тысячи рублей.

Леонид Евгеньевич ГЕНЕРОВ.

2. Форма простого векселя сроком от его составления во столько-то времени.

Владивосток, 24 ноября 19 . . года.

Вексель на 2,000 рублей.

От сего числа через три месяца по сему векселю повинен я заплатить Владимиру Семеновичу АЛЕКСЕЕВУ в Москве, Красные Ряды, № 8, две тысячи рублей. Анатолий Михайлович СОКОЛИН.

3. Форма переводного векселя сроком по пред'явлении.

Владивосток, 24 ноября 19 . . года.

Вексель на 2,000 руб.

По пред'явлении сего векселя заплатите Лидии Алексеевне НИКОЛАЕВОЙ две тысячи рублей в городе Вязьме.

Иван Сергеевич СТЕПАНОВ,
Николаю Спиридоновичу ИВАНОВУ
в городе Вязьме.

4. Форма переводного векселя сроком по пред'явлении во столько-то времени.

Москва, 24 ноября 19 . . . года.

Вексель на 2,000 руб.

Через месяц по пред'явлении по сему векселю заплатите Петру Сергеевичу ИВАНОВУ две тысячи рублей.

Илья Сергеевич СПИРИДОНОВ,
Александру Николаевичу КОНЯЕВУ
в городе Ржеве.

Формы надписей.

1. Передаточная надпись.

а) именная:

Вместо меня заплатите Петербургскому обществу взаимного кредита Александр Иванович ФОНАТАЛОВ.

б) бланковая: Петр Иванович КАПИТОНОВ.

в) безоборотная: без оборота на меня. Алексей Иванович ПЕТРОВ.

2. О принятии (акцепте).

Принят (акцепетован) Петр Михайлович КУЗЬМИН.

Или

Принимаю, особый плательщик Волжско-Камский Коммерческий Банк.
Илья Иванович САВИНОВ.

Государственный Банк (Госбанк).

Операции Госбанка.

На основании Положения о Государственном Банке Р. С. Ф. С. Р., принятого 4-ой сессией ВЦИК'а, Госбанком и его учреждениями производятся следующие операции:

1) Открытие целевых производственных кредитов на определенных начинаниях (финансирование).

2) Открытие кредитов до востребования (онколь) под обезпечение в форме контокорентного счета под залог товаров на складе, представленных на инкассо товарных документов (жел. дор. дубликатов накладных, пароходных квитанций) коносаментов и пр.; векселей и др. долговых обязательств.

3) Открытие кредитов до востребования (онколь) под залог иностранных ценных бумаг, валюты, драгоценного металла, тратт и девиз.

4) Срочные ссуды под залог—отдельных перечисленных выше под п. 2 и 3 ценностей.

5) Учет векселей и долговых обязательств.

6) Покупка и продажа по поручениям разрешенных для свободного обращения товаров.

7) Покупка и продажа за собственный счет иностранных ценных бумаг, тратт, девиз, и драгоценных металлов.

8) Аккредитивы под документы на отправленные товары.

9) Переводы и кредитивы на пункты в Российской Федеративной Социалистической Советской Республике и за границей, где имеются учреждения Банка или его корреспонденты.

10) Комиссионные операции по инкассированию векселей, об зательств, иностранных тратт, товарных и всякого рода других документов и ценностей.

11) Прием и выдача денежных вкладов. Денежные вклады принимаются банком: а) на текущий счет, б) на определенный срок (срочные вклады) и в) сроком по определению (бессрочные вклады).

12) Прием на хранение вещевых вкладов—от правительственных учреждений и предприятий, а также от частных организаций и лиц с выдачею установленных квитанций, и на срок не свыше 5 лет.

Учреждения Госбанка.

КОНТОРЫ:

1 ПРАВЛЕНИЕ (Москва, Неглинный пер. № 12).
2 Московская контора.
3 Баку.
4 Баталпашинск.
5 Бухара (старая).
6 Владивосток (Дальне-Восточная Краевая К-ра).
7 Владикавказ (Горская К-ра.)
8 Екатеринбург (Уральская К-ра).
9 Казань.
10 Минск (Белорусская К-ра).
11 Нальчик.
12 Ново-Николаевск (Сибирская Краевая К-ра).
13 Ново-Ургенч (Хореземская К-ра).
14 Оренбург.
15 Петровск (Дегестанской обл.).
16 Петроград (Северо-Западная К-ра).
17 Петрозаводск.
18 Покровск (Обл. немцев Поволжья).
19 Пятигорск (Терская К-ра).
20 Ростов н/Дону (Юго-Восточная К-ра).
21 Симферополь (Крымская К-ра).
22 Ташкент (Средне-Азиатская К-ра).
23 Тифлис (Закавказская К-ра).
24 Уфа.
25 Харьков (Всеукраинская К ра).
26 Чита.
27 Эривань.

ОТДЕЛЕНИЯ:

1 Александровск.
2 Алма-Ата (Верный).
3 Армавир.
4 Архангельск.
5 Астрахань.
6 Барнаул.

7 Батум.
8 Бахмут.
9 Белая церковь.
10 Бердичев.
11 Бердянск.
12 Бийск.
13 Бирск.
14 Благовещенск.
15 Бобруйск.
16 Борисоглебск.
17 Брянск.
18 Великий Устюг.
19 Верхнеудинск.
20 Винница.
21 Витебск.
22 Владимир.
23 Вологда.
24 Воронеж.
25 Вятка.
26 Георгиевск.
27 Гомель.
28 Грозный.
29 Ейск.
30 Екатеринослав.
31 Елец.
32 Елисаветград.
33 Житомир.
34 Златоуст.
35 Иваново-Вознесенск.
36 Ижевский завод (Вотское отд.)
37 Иркутск.
38 Калуга.
39 Каменец-Подольск.
40 Киев.
41 Кисловодск.
42 Козлов
43 Коканд.
44 Конотоп.
45 Кострома.
46 Краснодар.
47 Красноярск.
48 Кременчуг.
49 Курган.
50 Курск.
51 Кустанай.
52 Ст. Лозовая.
53 Луганск.
54 Майкоп.
55 Мариуполь.
56 Мелитополь.
57 Могилев на Днепре.
58 Моршанск.
59 Нижний-Новгород.
60 Николаев.
61 Николаевск н/Амуре.
62 Новгород-Великий.
63 Новороссийск.
64 Одесса.
65 Омск.
66 Орел.
67 Павлоград.
68 Пенза.
69 Пермь.
70 Петропавловск.
71 Полтава.
72 Полторацк (б. Асхабад).
73 Псков.
74 Ромны.
75 Рыбинск.
76 Рязань.
77 Самара.
78 Самарканд.
79 Сарапуль.
80 Саратов.
81 Севастополь.
82 Семипалатинск.
83 Симбирск.
84 Славянск.
85 Смоленск.
86 Ставрополь (Кавказ).
87 Сумы.
88 Сызрань.
89 Таганрог.
90 Тамбов.
91 Тверь.
92 Тобольск.
93 Томск.
94 Троицк.
95 Тула.
96 Тюмень.
97 Умань.
98 Уральск.
99 Усть-Сысольск.
100 Хабаровск.
101 Херсон.
102 Царицын.
103 Челябинск.
104 Череповец.
105 Черкассы.
106 Чернигов.
107 Юзовка.
108 Ярославль.

АГЕНТСТВА В ГОРОДАХ:

Местные: Киев, Киево Галицкое, Киевское на Подоле. Киево-Подольское.

Москва: Арбатское Аг-ство, Замоскворецкое, Марьинорощинское, Мясницкое, Никольское, Преображенское, Пречистенское, Пятницкое, Сухаревское, Трубное.

Петроград: А-во на Петроградской стороне I, II, III, Калашниковское, Смольнинское.

Одесса: Городское.
Харьков: Городское.

1 Акмолинск.
2 Актюбинск.
3 Алатырь.
4 Алчевск.
5 Ахтырка.
6 Ачинск.
7 Балашов.
8 Балта
9 Белгород.
10 Белоостров.
11 Богородск, Московской губ.
12 Богородск, Нижегородской губ.
13 Борисов.
14 Боровичи.
15 Бугульма.
16 Бугуруслан
17 Бузулук.
18 Великие-Луки.
19 Вышний-Волочек.
20 Вознесенск.
21 Волоколамск.
22 Вязники.
23 Вязьма.
24 Гайсин.
25 Геническ.
26 Глухов.
27 Джанкой.
28 Дмитров, Московской губ.
29 Евпатория.
30 Егорьевск.
31 Елабуга.
32 Енакиев.
33 Ефремов.
34 Золотоноша.
35 Каинск.
36 Камень.
37 Камышин.
38 Канск.
39 Кашира.
40 Керчь.
41 Кингисепп (б. Ямбург).
42 Клинцы.
43 Кимры.
44 Кинешма.
45 Кирсанов.
46 Коломна.
47 Константиноград.
48 Котельнич
49 Котлас.
50 Крапоткино.
51 Краснококшайск.
52 Красноуфимск.
53 Красный Холм.
54 Кривой Рог.
55 Кузнецк.
56 Кунгур.
57 Купянск.
58 Кутаиск.
59 Ст. Лабинская.
60 Г. Лебедин, Харьковской губ.
61 Ливны.
62 Липецк.
63 Лубны.
64 Луга.
65 Марксштадт.
66 Мелекес.
67 Минусинск
68 Можайск.
69 Мозырь.
70 Мурманск.
71 Муром.
72 Нежин.
73 Н. Чирская ст.
74 Николаевская ст.
75 Новгородсеверский.
76 Ново-Зыбков (Николаевск н/В.).
77 Новочеркасск.
78 Орск.
79 Орша.
80 Острогорск.
81 Павлово.
82 Павлодар.
83 Первомайск.
84 Пирятино.
85 Полонное.
86 Прилуки.
87 Проскуров.
88 Прохладная ст.
89 Ростов, Ярославский.
90 Ржев.
91 Саранск.
92 Ст. Себряково.
93 Серпухов.
94 Синельниково.
95 Славгород.
96 Слуцк
97 Смела.
98 Старая Русса.
99 Старо-Константинов.
100 Стерлитамак.
101 Сухум.
102 Сычевка.
103 Темрюк.
104 Тульчин.
105 Феодосия.
106 Чебоксары.
107 Чистополь.
108 Шахты.
109 Ялта.

Страхкасса.

1) Участниками Страховой Кассы, на основании обязательного страхования, считаются все лица, занятые работою по найму без различия пола, возраста национальности и независимо от характера работ в Государственных, частных предприятиях, учреждениях и хозяйствах.

2) Расходы по социальному страхованию рабочих занятых наемным трудом, возлагаются исключительно на работодателей без всяких вычетов из заработка застрахованных.

3) По временной утрате трудоспособности: болезнь, увечье, материнство, карантин и т. п. застрахованным выплачивается полный заработок. При стационарном (коечном) лечении, ввиду того, что участники Кассы в больнице получают полный пансион, для таковых устанавливается следующий размер содержания:

а) лица семейные, получающ. зараб. плату до 10 катег. включительно—удовлетворяются содержанием от Страхкассы в полном размере, согласно нормы их заработка, независимо от членов семьи.

б) лица семейные, относящиеся к II категор. и выше с семьей до 3-х лиц—получают $^3/_4$ зараб. платы, а имеющие семью 4 лица и более—полный заработок, не свыше 17-й катег. нормальных ставок, т. е. не свыше 90 руб.

г) лица одинокие во всех случаях получают $^1/_2$ зараб платы.

Документы по которым выдаются денежные пособия.

4) В случае болезни, увечья, карантина, материнства, требующих по медицинским условиям освобождения от работ, лечащим врачем (амбулаторн. больницы и помощи на дому) выдается больничный листок установленного образца. Этот больничн. листок участник пред'являет для соответствующих отметок в предприятии, учреждении или отдельным работодателем, после чего, по больничн. листку Страхкасса выплачивает денежное пособие.

Отдельный врач может освободить больного от работ по больничному листку не свыше 5 дней подряд. В общей сложности—не более 2-х недель.

Более длительные отпуска могут предоставляться только через Врачебно-Контрольную Комиссию. Страхкасса направляет больного на Врач. Контрольн. Комиссию; свидетельство Врач. К. К. представляется в Страхкассу на утверждение Заседанием Правления.

Для получения пособий по свидетельству Врачебно-Контрольн. Комиссии—участникам Кассы выдается контрольный листок, на котором предприятие делает соответствующие отметки о времени прекращения работ и до какого срока выплачен заработок.

5) Участницы Кассы и жены участников Страхкассы, при рождении ребенка получают пособие на предметы ухода за новорожденным в размере 20 руб.—золот. единовременно и пособие на кормление ребенка по 5 руб. зол. ежемесячно в течение 9 месяцев со дня рождения.

Для получения пособия на предметы ухода за ребенком, необходимо представить удостоверение врача о времени рождения ребенка, удостоверение Месткома, что ребенок жив и метрическую выпись ЗАГС, о том что ребенок заре-

гистрирован. При получении пособия на кормление—необходимо каждый раз представлять удостоверение Месткома о том, что ребенок жив.

6) **На погребение**—как самим застрахованным, так и членам их семейств (вписанных в страх. книжку) выдается денежное пособие (средняя стоимость гражданских похорон) в размере: на взрослого . . . . . 35 руб.—зол.
на детей до 15 лет включительно . . . . . 20 руб. „

Для получения пособия необходимо представить свидетельство врача о смерти и справку ЗАГС.

7) При получении пособий участники Страхкассы должны пред'являть страховую книжку, в которую вписываются все выдаваемые Кассой пособия. В табл. № 3-й страх. книжки работодателем должны быть своевременно сделаны отметки о получении содержания и времени уплаты страховых взносов, иначе страховые книжки считаются недействительными.

Медицинская помощь.

8) Медпомощь застрахованным осуществляется органами Здравоохранения. Застрахованным и их семьям при пред'явлении страх. книжки или временного удостоверения Страхкассы в 1-ю очередь предоставляется бесплатная медиц. помощь во всех лечебных учреждениях Губздрава: амбулаторная, стационарная, скорая помощь, помощь на дому с бесплатной выдачей лекарств по рецептам страхов. врачей.

9) **Специальное** лечение как например: предоставление протезов, очков, курортное лечение, ввиду недостаточности средств Страхкассы, в 1-ю очередь—предоставляется самим участникам Страхкассы.

Для получения **зубных протезов** застрахованный должен обратиться к зубному технику, который определяет стоимость работы, после чего, Страхкасса направляет участника Кассы во Врачебно-Контр. Комиссию, в зависимости от заключения Комиссии ему предоставляется зубное протезирование в первую или во вторую очередь, В I-ю очередь зубопротезами удовлетворяются рабочие или служащие у коих Врач. Контр. Комиссия признала расстройство питания и органов пищеварения.

Зубопротезы предоставляются застрахованным, получающим заработную плату:

а) от I до 6-й катег. нормальн. ставок—бесплатно.

б) от 7 до 10-й катег. „ „ —за плату 25%, имеющие 3-х и более иждивенцев—получают как и предыдущие, т. е.—безплатно.

в) от II до 17-й катег. норм. став. за плату 50%, имеющие 3-х и свыше иждивенцев—за плату 25%.

г) свыше 17-й катег. норм. ставок—75%; имеющие 3-х и более иждивенцев 50%.

В зависимости от состояния средств Кассы—нормы эти могут быть изменены.

10) **О ч к и** предоставляются самим участникам Кассы, которые по роду своей службы, без них ни в коем случае обойтись не могут (напр. конторщ.)

Для получения очков—участники Кассы должны обратиться к глазному страховому врачу, пред'явив рецепт Губздраву, который утверждает необходимость в таковых и направляет его к оптику **Лейбощец** для получения.

11) Прочие дорого-стоющие виды протез—предоставляются застрахованным Советом Страховой медицины.

12) С предполагаемым, с 1-го января 24 года, переходом на обще-Советское законодательство, с накоплением средств, Социальное Страхование постепенно будет распространяться и на другие виды помощи: инвалидность, старость, безработицу, вдовство, сиротство, беззвестное отсутствие, с тем, чтобы выполнить основную задачу Социального страхования, а именно: дать полное обеспечение рабочему классу при всех случаях социального риска, т. е. при вдовстве, сиротстве, инвалидности и безработице.

Заграничные паспорта.

(Извлечение из инструкции НКВД № 25).

§ 1. Лица, желающие выехать за-границу, как граждане СССР, так и иностранцы, должны обращаться в Иностранное делопроизводство Отдела Управления Примгубисполкома.

Примечание. Заявления принимаются только от граждан, имеющих постоянное жительство в Приморской губернии.

§ 2. К заявлению (установленной формы) граждане СССР прилагают следующие документы:

а) две фотографических карточки,
б) справку милиции о роде занятий и неимении препятствий к выезду за—границу.
в) справку податного инспектора об отсутствии недоимок,
г) территориальное удостоверение личности,
д) граждане мужского пола, состоящие на учете, как военно обязанные, должны представить документ о снятии с учета,
е) граждане мужского пола, освобожденные от военной службы—копию свидетельства об освобождении от таковой,
ж) лицами, выезжающими по делам внешней торговли представляется согласие Уполнаркомвнешторга,
з) едущие по служебным делам, кроме указанных выше документов,—копию командировочного документа.

§ 3. Иностранцы, кроме документов, поименованных в п. п. а, б, в прилагают национальный паспорт.

Примечание: при наличии на национальном паспорте фотокарточки иностранцы прилагают только одну карточку.

§ 4. Подающие заявление о выезде должны исчерпывающе заполнить все пункты, дав полные и точные ответы на все вопросы, при отсутствии чего возникнет задержка в своевременной выдаче разрешения.

§ 5. При приеме заявления заявителю выдается квитанция, в коей указано когда заявитель должен явиться за ответом.

§ 6. Разрешением на выезд за-границу для граждан СССР является заграничный паспорт с визой на нем и для иностранцев—нацпаспорт с визой на нем.

§ 7. Каждому гражданину СССР, достигшему 16 лет, выдается отдельный заграничный паспорт. Дети, не достигшие 16 лет, вносятся в паспорт матери или отца.

§ 8. Выезжающие за-границу граждане при желании могут получить в Губотуправ обратную визу на в'езд, о чем заявляют при получении выездной визы.

§ 9. В случае неявки за разрешением на выезд в течение двухнедель после срока, указанного в квитанции Губотуправа в приеме заявления—разрешение анулируется и лицо, своевременно не явившееся за ответом, при желании выехать за—границу, обязано снова выполнить все требуемые формальности и уплатить все сборы.

§ 10. Заграничные паспорта выдаются сроком на 1 год.

§ 11. Лица, просрочившие заграничные поспорта, при представлении их уплачивают за каждый просроченный месяц в двойном размере сбор, установленный за продление паспорта, считая неполный месяц за полный.

ТАРИФЫ

государственного сбора, взимаемого при выдаче разрешений на выезд за границу.

а) Заграничный паспорт, сроком на 1 год с визой . . . . 20 руб.
гербовый сбор . . . . . 1 „
Дополнительный сбор в пользу Российского Общ. Кр. Креста . . . . . 2 „

Всего . 23 рубля.

б) За визу на выданном заграничном паспорте с граждан РСФСР взимается:
За визу . . . . . 1 р. 50 к.
Гербовый сбор . . . . . 1 „
Р. О. Кр. Креста . . . . . — 15 „

Всего . 2 „ 65 „

в) За визу на национальном паспорте иностранца взимается:
За визу . . . . . 10 руб.
Гербовый сбор . . . . . 1 „
Р. О. Кр. Креста . . . . . 1 „

Всего . 12 рублей.

г) За возобновление срока визы взимается полная стоимость визы, а именно:
с граждан РСФСР . . . . . 2 руб. 65 к.
с иностранцев . . . . . 12 руб.

д) За выдачу обратной визы на в'езд в РСФСР с каждого достигшего 16 лет гражданина РСФСР . . . . . 2 руб. 65 к.
„ „ иностранца . . . . . 12 руб.

е) За все могущие произойти изменения в паспорте, согласно заявления лица, получающего паспорт взимается:
с граждан РСФСР . . . . . 2 руб. 65 к.
с иностранцев . . . . . 12 руб.

Обязательное постановление

Приморского Губернского Исполнительного Комитета Советов Рабочих, Крестьянских и Красноармейских Депутатов:

О порядке выдачи Российских видов на жительство иностранным гражданам.

12 октября 1923 г. № 34. г. Владивосток.

Приморский Губернский Исполнительный Комитет Советов Рабочих, Крестьянских и Красноармейских Депутатов, на основании декрета ВЦИК и СНК от 27-го июля 1922 года (Собр. Узак. № 48 ст 603), введенного в действие на территории Дальнего Востока постановлением ДРК от 8-го декабря 1922 года (бюллетень ДРК № 4)' в изменение и дополнение обязательного постановления своего от 22-го июня с. г. № 21 и в отмену приказа по Отделу Управления от 5-го января с. г. № 6, ПОСТАНОВЛЯЕТ:

1) Все граждане иностранных государств, проживающие постоянно или временно на территории Приморской губернии, обязаны иметь Российский вид на жительство по установленной форме:

2) Все граждане иностранных государств, прибывающие из за границы в Приморскую губернию, обязаны по получении визы на пограничном пункте и по прибытии к месту временнаго или постоянного местожительства, указанного ими при получении визы на пограничном пункте, немедленно выбрать Российский вид на жительство в пределах СССР, в тех случаях, если по маршруту, избранному иностранцем, путь следования к месту постоянного или временного жительства будет превышать два месяца со дня получения визы на пограничном

пункте, иностранец обязан выбрать Российский вид на жительство в одном из пунктов по пути следования до истечения вышеуказанного двухмесячного срока.

Примечание: Остановки по пути следования иностранца к месту избранного им постоянного или временного жительства в пределах двухмесячнаго со дня получения визы срока не считаются временным жительством только в тех случаях, если вызываются сменой средств передвижения или если не превышает пределов установленных маршрутом прямого сообщения. Прописка в домовых книгах во время допускаемых остановок и в пределах 2-х месячного со дня получения визы срока производится по национальным паспортам.

3) Российские виды на жительство выдаются Губернским Отделом Управления для всех граждан иностранных государств, проживающих в Приморской губернии, за исключением граждан китайцев и корейцев, живущих за пределами г. Владивостока, которые получают виды на жительство в органах Уездмилиции и волисполкомах, по месту их жительства.

4) Российские виды на жительство для иностранцев выдаются сроком на один год. По истечении срока новый вид может быть выдаваемым всякий раз, не более как на один год.

5) Граждане-иностранцы свои заявления о выдаче им Российских видов на жительство в СССР могут подавать в Губернский Отдел Управления, а также в уездные органы Милиции и председателям Волисполкомов. При заявлениях о выдаче Российских видов на жительство в СССР обязательно прилагаются: национальный паспорт, заполненные по установленной форме анкеты и установленные сборы. Представленные гражданами иностранцами национальные паспорта и анкеты, кроме поступивших от граждан китайцев и корейцев, пересылаются в Губернский Отдел Управления. Взамен принимаемых документов, подлежащих отсылке в Губернский Отдел Управления, гражданам иностранцам выдаются временные удостоверения сроком на два месяца. В течение этого срока Губернский Отдел Управления высылает для вручения просителям российские виды на жительство в СССР, подшитые к национальным паспортам граждан-иностранцев. Российские виды на жительство выдаются просителями под росписку на временном удостоверении, с отметкой на таковой номера выданного вида на жительство.

6) Жены граждан иностранцев, гражданки иностранных государств, выбирают российские виды на жительство независимо от видов на жительство их мужей.

7) Дети граждан иностранцев до 16 летнего возраста вносятся в виды на жительство их матери, при отсутствии матери—в вид отца, при отсутствии матери и отца—в вид лица, на иждивении коего они состоят.

8) Прибывающие вновь из за-границы иностранцы должны иметь на своих национальных паспортах визы Полномочнаго Представителя СССР, полученную в данной стране или в ближайшем государстве, где имеется пребывание Полпред. СССР и отметку пограничного пункта СССР.

9) Граждане, проживающие на территории СССР и именующие себя иностранцами, признаются таковыми при условии пред'явления национального паспорта, выданного: 1) на территории того государства, подданными которого себя именуют и завизированного у Полномочного Представителя СССР за границей. 2) Миссиями: Чехословацкой, Германской, Австрийской, Британской, Норвежской, Персидской и Турецким Посольством в Москве. 3) Итальянским, Афганистанским и Финляндским Представительствами и 4) Персидским и Турецким Консулами на местах, но в третьем и четвертом случаях при условии, пред'явления также и документов, послуживших основанию для выдачи национального паспорта. Вид на жительство иностранцам выдается также и при предявлении их старых национальных паспортов, выданных до октябрь 1917 года, со следами проживания по ним в качестве иностранцев.

Примечание: эти же правила распространяются на бывших военнопленных и беженцев.

10) Гражданам, именующим себя иностранцами, но не удовлетворяющим требованиям, изложенным в ст. ст. 6 и 9 настоящего постановления, выдаются временные виды на жительство, сроком на 3 месяца на предмет получения национального паспорта из учреждений, указанных в п. 9. Если к концу 3-х месячного срока национальные паспорта не будут представлены, названные граждане получают виды на жительство, одинаковые с гражданами Р.С.Ф.С.Р.

11) При выдаче вида на жительство гражданам иностранцам, с последних взимаются следующие сборы: в фонд Собеса—5 рублей зол. и гербовый сбор 1 рубль зол., всего 6 рублей золотом.

12) Граждане иностранцы, не выбравшие в установленные сроки российских видов на жительство в СССР или проживающие с просроченными российскими видами, подвергаются в административном порядке штрафу в размере до 300 рублей зол. или принудительным работам на срок до трех месяцев.

13) Настоящее обязательное постановление издается от сего числа сроком на один год и входит в силу со дня опубликования.

14) Наблюдение за исполнением настоящего обязательного постановления возлагается на Рабоче-Крестьянскую Милицию.

Пути сообщения.

а) Железные дороги.

Условия перевозки пассажиров, детей и багажа и правила применения общего пассажирского тарифа на железных дорогах С. С. С. Р.

(Извлечения из Устава ж.-д. и дополняющих его постановлений).

Проездные билеты; проезд детей.

Каждый пассажир обязан иметь на проезд билет и пред'являть его в пути, а также возвращать по окончании проезда, по требованию агентов дороги.

Сроки действительности пассажирских билетов утверждаются Нар. Ком. Пут. Сообщ.

При недостатке свободных мест пассажирам, находящимся в пути, отдается предпочтение перед новыми пассажирами, которым, в случае непредоставления им места в поезде и по их требованию, возвращаются деньги, уплаченные за билет и багаж.

Каждый пассажир имеет право на провоз бесплатно одного ребенка не свыше пятилетнего возраста, если ребенок этот не занимает особого места. Спор о возрасте детей, едущих безплатно, разрешается начальником станции (Ст. 17 Уст. ж. д.).

Дети до 5-летнего возраста, при массовых перевозках их, должны перевозиться на общем основании, т. е. бесплатно по одному ребенку при одном взрослом пассажире, а остальные дети—по детским билетам. (Прик. ЦН № 3582-22 г).

За проезд детей в возрасте свыше 5 и не свыше 10 лет взимается четверть платы взрослого; а с детей свыше 10 лет плата взимается как за взрослого пассажира (Тел. ЦН № 652603—1922 г.).

Проезд без билетов по жел. дор. по мандатам, открытым листам, удостоверениям о командировании и т. п. документам допускаться не должен. Все пассажиры обязаны иметь соответствующие билеты, платные или бесплатные, надлежащим образом оформленные. Исключения допуткаются: 1) для лиц, следующих в экстренных случаях пассажирами в порядке § 26 „правил бесплатного по ж. д. проезда", 2) для массовых перевозок, когда проездным документом служит дубликат накладной. (Прик. Ц. № 1190—1922 г.).

В течение срока действительности билета пассажир имеет право прерывать свой проезд на каждой по пути следования станции, где поезд останавливается по расписанию.

При перерыве проезда на одной из промежуточных станций какой-либо дороги пассажир должен, для сохранения срока годности билета, заявить о сем начальнику станции тотчас же после остановки поезда и пред'явить свой билет, на оборотной стороне которого в таком случае налагается штемпелем отметка „остановка станции....."

Затем при желании возобновления прерванного путешествия с той же станции, на которой сделан был перерыв, или на одной из последующих, расположенных по пути следования, указанной на билете, пассажир не менее чем за 10 минут до отхода поезда должен пред'явить билет в кассу станции для отметок под штемпельным знаком об остановке, месяца и дня от'езда пассажира и номера поезда.

Без наложения означенных отметок, билет, по которому проезд был прерван на промежуточной станции дороги, считается не действительным и пассажир, пред'явивший такой билет, признается безбилетным) см. §§ 15 и 16 сих правил) и должен уплатить установленный штраф.

Пассажиры безбилетные и с неправильными билетами. Взыскание платы за безбилетный проезд.

За безбилетный проезд в поезде, предназначенном для провоза пассажиров, пассажир обязан уплатить двойную стоимость проезда за 100 верст и на дальнейший проезд приобрести билет.

Если безбилетный пассажир не уплатит указанной в § 16 платы, то он удаляется из поезда на ближайшем остановочном пункте распоряжением начальника станции, которым составляется акт. Взыскание денег по таковому акту производится в административном порядке. (Ст. 21 Уст. ж. д.).

Правила перевозки по жел. дорогам пассажирами при себе ручной клади.

§ 1. Ручной кладью пассажиров считаются вещи, могущие по своим, размерам поместиться без затруднения в местах, отводимых в вагонах для ручной клади и не стесняющие других пассажиров.

§ 2. К перевозке ручной кладью не допускаются: животные, заряженное оружие, предметы зловонные, огнеопасные и взрывчатные, за исключением пороха в жестянках и пороховницах, в количестве не более 3-х фунтов на человека, или такого же количества заряженных патронов, каковые предметы пассажирам разрешается в указанном количестве везти при себе, и мелких животных и комнатных птиц, которых, с разрешения начальника станции или главного кондуктора и с согласия на это всех едущих в том же вагоне или отделении, пассажиры могут провозить с собою за плату по тарифу. Железная дорога не несет ответственности за сохранность сих животных и птиц.

§ 3. В качестве ручной клади каждый взрослый пассажир, снабженый соответствующим проездным билетом, имеет право везти при себе общим весом до 2-х пудов такой клади и, кроме того, имеет еще право везти до 1-го пуда такой же клади на каждого ребенка, едущего при нем бесплатно или по детскому билету, при чем в счет ручной клади не входят перевозимые пассажирами для личного пользования мелкие вещи, как-то зонты, палки, дорожные сумки, портфели, ранцы, книги, бинокли, охотничьи ружья, удочки и т. п.

§ 4. Ручная кладь не должна иметь такого наружного состояния, которое способно повредить или загрязнить вагон или же соприкасающуюся с нею другую кладь.

Правила перевозки багажа.

§ 1. В качестве багажа принимаются лишь такие предметы, кои упакованы в чемоданы, сундуки, корзины, небольшие ящики, мешки, деревянные картоны, обвязанные веревкой узлы и тюки и тому подобные помещения, а также неупакованные велосипеды, лыжи и палки при них, связанные по концам.

Предметы, упакованные наподобие товаров, как, например, ящики, бочки и т. п., допускаются к перевозке в виде багажа только по мере возможности, с разрешения начальника станции.

§ 2. Багаж, упаковка коего признана неудовлетворительной начальником станции, принимается к перевозке лишь в том случае, если пассажиром подано письменное заявление о неисправности упаковки и о принятии на себя ответственности за такую неисправность, о чем делается отметка на багажной квитанции.

§ 3. В удостоверение принятия багажа станцией выдается багажная квитанция, по предъявлении которой выдается багаж.

§ 4. По каждому пассажирскому билету предоставляется право сдавать не более 5 пудов багажа как для взрослого пассажира, так и на каждый детский билет.

Вес отдельного места багажа не должен превышать 10 пудов.

§ 5. Перевозка в виде багажа веществ взрывчатых, огнеопасных или могущих причинить вред багажу других пассажиров или железной дороге—запрещается.

Станция назначения в случае неприбытия багажа, о выдаче которого предъявлено требование после прибытия того поезда, с которым багаж должен следовать, должна накладывать на обратной стороне багажной квитанции календарный штемпель с обозначением года, месяца, числа и часа предъявления.

Если по востребовании багаж не будет выдан в течение 7 суток, считая этот срок с момента прибытия поезда, в котором багаж подлежал отправлению, или поезда, согласованного с ним по расписаниям, и если при том станция назначения не имеет сведений о том, что багаж задержан во исполнение распоряжений правительственных органов, то пассажир имеет право считать его утраченным и получить с железной дороги причитающееся за него вознаграждение (ст. 81 Устава), каковая дорога обязана уплатить не позднее, как в течение трех суток со дня предъявления требования.

В случае утраты багажной квитанции, багаж выдается пассажиру только по предъявлении им доказательства принадлежности ему одного. (Ст. 31 Уст ж. д.).

При выдаче багажа от получателя отбирается расписка в которой обозначаются все признаки принятых им багажных мест, а также его имя, отчество-фамилия и местожительство. Лицом, уполномоченным на разрешение вопроса о достаточности представляемых пассажиром, в случае утраты багажной квитанции, доказательств принадлежности ему багажа, является начальник станции. (Распор. ЦЭК № 1002 1923 г. О. О. № 125).

Железная дорога ответствует за утрату или порчу принятого к перевозке багажа, если не докажет, что они произошли от непреодолимой силы, от свойств самого багажа или по вине самих пассажиров, и обязана заплатить:

1) за утрату багажа с объявленной ценностью—в размере объявленном ценности и за утрату багажа, перевозимого по условным пассажирским тарифай в размере, указанном в самом тарифе, и 2) за порчу—в размере действительно. понесенного убытка, но не свыше, чем за утрату. (Ст. 81 Уст. ж. д.).

При неправильном применении тарифа или ошибках в расчетах при определении провозной платы и добавочных платежей, недобор подлежит уплате, а перебор—возврату.

На пополнение недобора могут быть обращены дорогой причитающиеся с нее грузохозяину перебор и другие платежи. Порядок возврата переборов устанавливается Народным Комиссариатом Путей Сообщения по соглашению с Рабоче-Крестьянской Инспекцией. (Ст. 82 Уст. ж. д.).

Правила проезда военнослужащих.

Никто из военнослужащих, по каким бы причинам они ни переезжали по железным дорогам и водою, не могут находиться в поезде и судне без установленных проездных билетов.

Проезжающие по делам службы в пассажирских и на соответствующих судах одиночные военнослужащие и команды должны получить из кассы, в обмен на „требование", пассажирские билеты.

Военнослужащие, не имеющие на руках „требования", покупают в кассах пассажирские билеты на общих для частных пассажиров основаниях. (§ 13 Полож. о перев. войск).

— Одиночные военнослужащие перевозятся по требованиям: при назначении на службу, при переводах, при командировках по прямым надобностям службы, в лечебные заведения на излечение, при переездах для участия в устраиваемых органами военного ведомства учебных состязаниях, для конвоирования и сопровождения перевозимых казенных грузов, в отпуска, для освидетельствования и переосвидетельствования здоровья и при увольнении со службы. (§ 50 Полож. о перев. войск).

— Семьи военнослужащих перевозятся по требованиям по месту службы главы семьи: при изменении места расквартирования части, при новых назначе-

ниях, переводах и командировках на срок свыше 6 месяцев, при увольнении от службы к месту постоянного или избранного главою семьи места жительства.

Примечание. В состав семьи входят: жена, несовершеннолетние дети и те из нетрудоспособных родственников едущего, кои находятся на его иждивении, а также одна няня при малолетних детях до пятилетнего возраста. (§ 54 Полож. о перев. войск).

Перевозка собственного имущества и багажа военнослужащих.

— Количество багажа и груза, перевозимого за счет государства в кредит военнослужащими и их семьями при назначениях и переводах по службе, связанных с переменой места жительства, устанавливается в 10 пудов на каждое взрослое лицо и до 5 пудов на ребенка, при чем перевозка этого имущества совершается следующим порядком: по „требованию" формы № 1 багажем—5 пудов на каждое взрослое лицо и ребенка, а остальное по „требованию" формы № 3 грузом малой скорости.

— В прочих же случаях по „требованю" формы № 1 разрешается перевозить в счет государства в кредит собственное имущество как самих военнослужащих, так и их семей, когда перевозка таковых допускается (см. 51, 52, 53 и 54 Полож. о перев. войск), в размере 2-х пудов на каждое перевозимое лицо, за исключением членов семей военнослужащих, уволенных по демобилизации, как в бессрочный отпуск, так и вовсе от службы и за сокращением штатов, коим предоставляется право перевозки собственного имущества в количестве 5-ти пудов на человека багажом по „требованию" формы № 1 (§ 56 Полож. о перев. войск).

— Военнослужащие и их семейства могут сдавать в багаж за свой счет и сверх количества багажа, обозначенного в требовании, но с тем, чтобы общий вес багажа, как подлежащего к перевозке по требованию, так и на свой счет, не превышал нормы, разрешенной к перевозке частным пассажирам. Багаж, сдаваемый за счет военнослужащего, в требовании не обозначается. (§ 58 Полож. о перев. войск).

— Перевозки военнослужащих, их семейств и принадлежащих им грузов, кроме указанных случаев должны производиться на общих для частных лиц основаниях и за наличный расчет. (§ 8 Полож. о перев. войск).

Порядок выдачи плацкарт красноармейцам и служащим военного ведомства.

При проезде демобилизованных красноармейцев в специально выделяемом для них во всех пассажирских, за исключением скорых, поездах классном вагоне, никакие доплаты за плацкарты не взимаются и никакие другие пассажиры, хотя бы таковые были сотрудниками военведа, к проезду в указанном вагоне не допускаются.

Красноармейцы и сотрудники военведа, не являющиеся демобилизованными, при проезде их в поездах или вагонах с плацкартными местами, обязаны приобретать плацкарты на общем основании. Обнаруженные в таких поездах и вагонах бесплатные красноармейцы и сотрудники военведа, при нежелании приобрести плацкарту, подлежат, удалению из поезда и передаче ЗК. (Тел. ЦН № 7916160—1922 г.).

Льготный тариф на проезд семей военнослужащих, состоящих на действительной службе.

Согласно утвержденного Совнаркомом 27 апреля 1922 г. постановления Тарифного Комитета от 10 того же апреля месяца, устанавливается, с 1 июля 1922 г., льготный тариф в размере 50% общего пассажирского тарифа при проезде по железным дорогам и водным путям членов семей военнослужащих, находящихся на действительной службе и получающих жалованье по строевому тарифу.

Означенная льгота предоставляется не более одного раза в год на семью и только в случаях: а) смерти красноармейца, военмора или военнослужащего, б) тяжкой болезни его.

В обоих случаях правом на льготный проезд в оба конца могут пользоваться следующие члены семьи: отец, мать, жена и дети, а также братья и сестры, но не более, чем один член семьи.

Кроме указанных двух случаев право льготного проезда предоставляется семье военнослужащего, считая в ее составе также и всех состоящих на иждивении главы семьи лиц, без ограничении числа членов ее, в случае постигшего семью стихийного или социального бедствия.

Билет на проезд выдается при уплате в кассе станции или пристани отправления 50% стоимости билета и при условии предъявления надлежащего удостоверения от губернского или уездного военного комиссариата, а также Волисполкома, по месту жительства едущего; в последнем случае удостоверение должно быть выдано на бланке военного комиссариата.

Все дополнительные к стоимости билета на проезд приплаты, как-то: за скорость, за отдельные места для сидения или лежания (плацкарты), а также сборы в пользу городской станции за комиссионную продажу билетов, производятся на общем основании за наличный расчет без всякой скидки.

Таблицы поверстных расстояний.

а) Уссурийская жел. дор.

От станции. \ До станции	Никольск-Уссурийск.	Евгеньевка (Спасск).	Уссури.	Иман.	Хабаровск.	Гродеково.	Пограничная.
Владивосток-Хабаровск.			В Е Р С Т.				
Владивосток	105	229	331	391	720	196	220
Первая речка	101	223	327	386	716	192	216
Седанка	89	212	315	375	704	180	204
Океанская	84	207	310	370	699	175	199
Угольная	74	196	300	359	689	165	189
Надежденская	63	185	289	348	678	153	178
Раздольное	36	158	262	321	651	126	151
Никольск-Уссур.	—	123	226	286	616	91	115
Ипполитовка	45	78	182	241	571	136	160
Мучная	84	40	143	203	533	174	198
Евгеньевка	123	—	104	163	498	213	238
Свиягино	155	32	72	132	461	245	270
Шмаковка	191	69	36	95	425	282	306
Уссури	226	104	—	60	390	317	341
Прохаско	249	127	23	37	367	339	364
Мурав.-Амурск.	276	154	51	10	340	367	391
Иман	286	163	60	—	330	376	401
Губерозо	319	197	93	34	297	410	434
Вочарово	363	241	137	78	253	454	478
Бикин	397	275	171	112	219	488	512
Розенгартовка	436	314	211	151	180	527	551
Котиково	475	352	249	189	142	565	589
Вяземская	495	373	270	210	121	586	610
Дорминдонтовка	526	404	301	241	90	617	641
Верино	552	430	326	267	64	643	667
Корфовская	580	458	354	295	36	670	695
Хабаровск	616	493	390	330	—	706	731
Никольск-Уссур. Пограничная.							
Никольск-Уссур.	—	123	226	286	616	91	115
Голенки	33	156	259	319	649	58	82
Хорватово	63	186	289	348	678	29	53
Гродеково	91	213	317	376	706	—	25
Пограничная	115	238	341	401	731	25	—
Шкотово	103	225	329	388	718	194	218
Кангауз	148	270	374	433	763	239	263

б) Амурская ж. д.

От или до \ До или от	Куэнга Чит.	Хабаровск Усс.	От или до \ До или от	Куэнга Чит.	Хабаровск Усс.
Куэнга Читинской общ. польз. с Амур.	—	1871	Владимиро-Шиман	1122	750
Укурей	36	1836	Леденная	1161	711
Бушулей	91	1781	Свободный	1200	672
Зилово	135	1737	Михаило-Чесноковс.	1205	667
Сбега	219	1653	Бочкарево	1255	616
Ксеньевская	256	1616	Благовещенск	1357	718
Артеушка	305	1567	Возжаевка	1281	590
Могоча	357	1515	Поздеевка	1302	570
Таптугары	379	1493	Екатеринославка	1329	543
Амазар	448	1424	Завитая	1368	504
Чичатка	486	1386	Бурея	1409	463
Ерофей-Павлович	549	1323	Домикан	1429	443
Улятка	607	1264	Архара	1457	415
Уруша	641	1231	Урил	1494	378
Ольдой	688	1284	Кундур	1526	346
Сковородино	731	1141	Облучье	1560	312
Керак	776	1096	Кимкан	1591	281
Талдан	819	1053	Лондоко	1635	237
Гонжа	871	1000	Бира	1669	203
Магдагачи	907	965	Икура	1724	148
Тыгда	968	904	Ин	1777	94
Ушумун	1008	864	Волочаевка	1826	46
Мухинская	1079	793	Покровка	1856	16
			Хабаровск Усс.	1871	—

в) Читинская ж. д.

От нижепоименованных станций Читинской ж. д. до ст. **Чита** и **Верхнеудинск.**

От ст. \ До ст.	Чита.	Верхнеудинск.
	ВЕРСТ.	
Куэнга Амур	308	829
Шилка	233	752
Карымская	92	613
Чита II пас.	—	522
Петровский Завод	388	135
Верхнеудинск	522	—
Маньчжурия К. В.	444	966
Сретенск	357	879

г) Китайская Восточная жел. дор.

От станции. \ До станции	Пограничная.	Харбин.	Маньчжурия.	От станции. \ До станции.	Пограничная.	Харбин.	Маньчжурия.
	ВЕРСТ.				ВЕРСТ.		
Пограничная	—	513	1388	Халасу	930	418	459
Мулинь	111	402	1278	Бухэду	1017	505	372
Хайлин	200	313	1189	Мяньдухэ	1106	594	283
Ханьдаохэцзы	258	255	1131	Хайлар	1213	701	176
Имяньпо	361	152	1028	Хорхонтэ	1303	791	86
Ашихэ	474	39	915	Маньчжурия	1388	876	—
Харбин	513	—	876	Шуанченпу	560	48	924
Аньда	631	119	758	Таолайчжао	664	115	991
Цицикар	765	253	623	Бухай	681	169	1045
Турчиха	815	303	574	Куаньченизы	734	222	1098

Пассажирский и багажный тарифы.

а) Уссурийская, железная дорога.

Местное сообщение от Владивостока. (Плата в зол. рублях).

До станций	I класс	II класс	III класс	За 10 ф. багажа копеек	До станций	I класс	II класс	III класс	за 10 ф. багажа копеек
Первая Речка	0.46	0.28	0.18	0.70	Бочарово	27.15	16.35	10.95	52 50
Вторая Речка	0.92	0.56	0.36	1 40	Бикин	29.15	17.55	11.75	58.50
Седанка	1.36	0 82	0.54	2.08	Розенгартовка	30.15	18.15	12.15	61.50
Дачн. Платформа	1.62	0.98	0.64	2 44	Котиково	31.15	18.75	12.55	64 50
Океанская	1.60	0.96	0.64	2.42	Вяземская	32.15	19.35	12 95	67.50
Угольная	2.55	1.44	0.96	3.68	Дормидонтовка	33.15	19.95	13.35	70.50
Надежденская	3.41	1.96	1.30	4.96	Верино	34.15	20.55	13.75	73.50
Раздольное	5.41	3.31	2.10	8.06	Корфовская	35.15	21.15	14.15	76.50
Никольск-Уссур.	8.05	4 89	3.16	12.08	Хабаровск	36.15	21.75	14.55	79.50
Ипполитовка	11.41	6.91	4.50	17.26	Голенки	10 51	6.37	4.14	15.88
Мучная	13.55	8.19	5 36	21.62	Хорватово	12.55	7.59	4.96	19.32
Евгеньевка	15.55	9.39	6.16	26.22	Гродеково	13.95	8.43	5.52	22.54
Свиягино	17.15	10.35	6 80	28.70	Пограничная	15.15	9.15	6.15	25.30
Шмаковка	18.95	11 43	7.52	34.04					
Уссури	21.65	13.05	8.75	37.50	**От Угольной**				
Прохаско	22.95	13.85	9.25	40.50					
Мур.-Амурский	24.15	14.55	9.75	43.50	Шкотово		1.32	0.88	3.34
Иман	24.15	14.55	9.75	43.50	Новонежино		2.67	1.68	6.44
Губорево	25.15	15.15	10.15	46.50	Кангауз		3.49	2.22	8 52

Примечание: Сверх указанных сумм взимается целевой сбор в сумме 5% со стоимости билета.

Пригородное сообщение (Платы показаны в золотом рубле).

От или до станций / От или до Владивостока	1-я речка 6-я речка 2-я речка	Седанка	Платф. 19 вер.	Океанская	Раз'езд 26 верс.	Угольная
Разовые билеты:						
2-го класса	0.15	0.25	0.30	0.35	0.40	0.50
3-го класса	0.10	0.20	0.20	0.25	0.30	0.35
Месячные билеты:						
2-го класса	5.25	8.75	10.50	12.25	14.00	17.50
3-го класса	3.50	7.00	7.00	8.75	10.50	11.25
Сезонные билеты (с 1/V по 31/VIII):						
2-го класса	15.75	26.25	31.50	36 75	42 00	52.50
3-го класса	10.50	21.00	21.00	26.25	31.50	33.75
Годовые билеты:						
2-го класса	31.50	52.50	63.00	73.50	84.00	105.00
3-го класса	21.00	42.00	42.00	52.50	63.00	67.50

Примечание: 1) Гербовый сбор с месячных, годовых и сезонных взыскивается по 10 коп.
2) Сверх указанной суммы взимается 10% со стоимости билета в целевой сбор.

б) Китайская Восточная жел. дорога.

Расчетные таблицы плат за проезд пассажиров и провоз пассажирского багажа в местном сообщении Китайской Восточной жел дороги.

Расстояние в верстах	№ № полсов	ПЛАТА ЗА ПРОЕЗД																За 10 фунт. багажа
		Взрослых								Детей от 5-ти до 10 лет								
		I кл.		II кл.		III кл.		IV кл.		I кл.		II кл.		III кл.		IV кл.		
		Долл.	Цент.	Долл.	Цент.	Долл.	Цент.	Долл.	Цент.	Долл.	Цент.	Долл.	Цент.	Долл.	Цент.	Долл.	Цент.	Цент.
1 — 10 .	1	—	70	—	50	—	25	—	15	—	50	—	25	—	10	—	10	2,16
11— 15 .	2	1	10	—	70	—	40	—	25	—	70	—	40	—	20	—	10	2,96
16— 25 .	3	1	85	1	10	—	65	—	40	1	10	—	65	—	30	—	20	4,16
26— 50 .	4	3	60	2	15	1	20	—	80	2	15	1	20	—	60	—	40	6,56
51— 75 .	5	5	45	3	20	1	85	1	20	3	20	1	85	—	90	—	60	8,56
76—100 .	6	7	20	4	25	2	40	1	60	4	25	2	40	1	20	—	80	10,96
101—125 .	7	9	05	5	30	3	05	2	00	5	30	3	05	1	50	1	00	12,96
126—150 .	8	10	80	6	30	3	60	2	40	6	30	3	60	1	80	1	20	14,96
151—175 .	9	12	25	7	20	4	25	2	80	7	20	4	25	2	10	1	40	16,96
176—200 .	10	13	45	8	00	4	80	3	20	8	00	4	80	2	40	1	60	18,96
201—225 .	11	14	65	9	05	5	45	3	60	9	05	5	45	2	70	1	80	20,96
226—250 .	12	16	00	10	00	6	00	4	00	10	00	6	00	3	00	2	00	22,96
251—275 .	13	17	60	11	05	6	65	4	40	11	05	6	65	3	30	2	20	24,96
276—300 .	14	19	20	12	00	7	20	4	80	12	00	7	20	3	60	2	40	26,96
301—325 .	15	20	80	13	05	7	85	5	20	13	05	7	85	3	90	2	60	28,96
326—350 .	16	22	40	14	00	8	40	5	60	14	00	8	40	4	20	2	80	30,96
351—375 .	17	24	00	15	05	9	05	6	00	15	05	9	05	4	50	3	00	32,96
376—400 .	18	25	60	16	00	9	60	6	40	16	00	9	60	4	80	3	20	34,96
401—425 .	19	27	20	17	05	10	25	6	80	17	05	10	25	5	10	3	40	36,96
426—450 .	20	28	80	18	00	10	80	7	20	18	00	10	80	5	40	3	60	38,96
451—475 .	21	30	40	19	05	11	45	7	60	19	05	11	45	5	70	3	80	40,96
476—500 .	22	32	00	20	00	12	00	8	00	20	00	12	00	6	00	4	00	42,96
501—525 .	23	33	60	21	05	12	65	8	40	21	05	12	65	6	30	4	20	44,96
526—550 .	24	35	20	22	00	13	20	8	80	22	00	13	20	6	60	4	40	46,96
551—575	25	36	80	23	05	13	85	9	20	23	05	13	85	6	90	4	60	48,96
576—600 .	26	38	40	24	00	14	40	9	60	24	00	14	40	7	20	4	80	50,96
601—625 .	27	40	00	25	05	15	05	10	00	25	05	15	05	7	50	5	00	52,56
626—650 .	28	41	60	26	00	15	60	10	40	26	00	15	60	7	80	5	20	54,56
651—675 .	29	43	20	27	05	16	25	10	80	27	05	16	25	8	10	5	40	56,16
676—700 .	30	44	80	28	00	16	80	11	20	28	00	16	80	8	40	5	60	58,16

Примечание: За проезд пассажиров в скорых и курьерских поездах платы увеличиваются на 50%. В ставки за провоз 10 фунтов багажа включен дополнительный сбор за станционные расходы в размере 0,96 центов.

Расстояние в верстах	№ № поясов	ПЛАТА ЗА ПРОЕЗД																За 10 фунт. багажа
		Взрослых								Детей от 5-ти до 10 лет.								
		I кл.		II кл.		III кл.		IV кл.		I кл.		II кл.		III кл.		IV кл.		
		Долл.	Цент.	Долл.	Цент.	Долл.	Цент.	Долл.	Цент.	Долл.	Цент.	Долл.	Цент.	Долл.	Цент.	Долл.	Цент.	Цент.
701—725 .	31	46	40	29	05	17	45	11	60	29	05	17	45	8	70	5	80	59,76
727—750 .	32	48	00	30	00	18	00	12	00	30	00	18	00	9	00	6	00	61,76
751—775 .	33	49	60	31	05	18	65	12	40	31	05	18	65	9	30	6	20	63,36
776—800 .	34	51	20	32	00	19	20	12	80	32	00	19	20	9	60	6	40	65,36
801—825 .	35	52	80	33	05	19	85	13	20	33	05	19	85	9	90	6	60	66,96
826—850 .	36	54	40	34	00	20	40	13	60	34	00	20	40	10	20	6	80	68,96
851—875 .	37	56	00	35	05	21	05	14	00	35	05	21	05	10	50	7	00	70,56
876—900 .	38	57	60	36	00	21	60	14	40	36	00	21	60	10	80	7	20	72,56
901—925 .	39	59	20	37	05	22	25	14	80	37	05	22	25	11	10	7	40	74,16
926—950 .	40	60	80	38	00	22	80	15	20	38	00	22	80	11	40	7	60	76,16
951—975 .	41	62	40	39	05	23	45	15	60	39	05	23	45	11	70	7	80	77,76
976—1000	42	64	00	40	00	24	00	16	00	40	00	24	00	12	00	8	00	79,76
1001—1050	43	67	20	42	00	25	20	16	80	42	00	25	20	12	60	8	40	81,76
1051—1100	44	70	40	44	00	26	40	17	60	44	00	26	40	13	20	8	80	83,76
1101—1150	45	73	60	46	00	27	60	18	40	46	00	27	60	13	80	9	20	85,76
1151—1200	46	76	80	48	00	28	80	19	20	48	00	28	80	14	40	9	60	87,76
1201—1250	47	80	00	50	00	30	00	20	00	50	00	30	00	15	00	10	00	89,76
1251—1300	48	83	20	52	00	31	20	20	80	52	00	31	20	15	60	10	40	91,76
1301—1350	49	86	40	54	00	32	40	21	60	54	00	32	40	16	20	10	80	93,76
1351—1400	50	89	60	56	00	33	60	22	40	56	00	33	60	16	80	11	20	95,76

ТАР

На проезд пассажиров до важнейших станций Дальнего Востока

№№ по порядку	Станции отправления и назначение	Версты	Стоимость билета							
			I класс				II класс			
			билет		плацк.		билет		плацк.	
			Р.	К.	Р.	К.	Р.	К.	Р.	К.
1	Чита II—В.-Удинск	522	29	15	5	00	17	55	4	00
2	„ Маньчжурия	444	26	15	10	00	16	75	6	00
3	Маньчжурия—В.-Удинск	966	43	15	15	00	25	95	10	00
4	Чита II—Свободный	1508	56	15	15	00	33	75	10	00
5	„ —Благовещенск	1666	60	15	—	—	36	15	—	—
6	„ —Хабаровск	2180	71	15	20	00	42	75	15	00
7	„ —Владивосток	2900	87	15	25	00	52	35	20	00
8	„ —Никольск-Уссурийский	2795	85	15	—	—	51	15	—	—
9	„ —Сретенск	357	22	95	—	—	13	86	—	—
10	„ —Пограничная	2910	87	15	—	—	52	25	—	—
11	Благовещенск—Хабаровск	718	36	15	—	—	21	75	—	—
12	„ —Владивосток	1438	55	15	—	—	33	15	—	—
13	Хабаровск—Владивосток	720	36	15	15	00	21	75	10	00
14	Сретенск—В.-Удинск	879	40	15	—	—	24	15	—	—
15	В.-Удинск—Свободный	2029	68	15	—	—	40	95	—	—
16	„ —Благовещенск	2187	72	15	—	—	43	35	—	—
17	„ —Хабаровск	2701	83	15	—	—	49	95	—	—
18	„ —Владивосток	3421	101	15	—	—	60	75	—	—
19	„ —Никольск Уссурийский	3316	99	15	—	—	59	55	—	—
20	„ —Пограничная	3431	103	15	—	—	61	95	—	—
21	Свободный—Владивосток	1392	54	15	15	00	32	55	10	00
22	Хабаровск—Свободный	672	34	15	15	00	20	55	10	00
23	Пограничная—Владивосток	220	15	15	—	—	9	15	—	—
24	В.-Удинск—Москва	5336	62	80	31	40	62	80	31	40

Примечание: 1. Показанные платы стоимости проездных билетов стно
2. В графах „плацкарты" указаны платы за плацкарт при
3. В схеме указаны платы за плацкарт при проезде в
4. Кроме цен, указанных в таблице, взимается еще 5%
5. За переправу через Амур взимается плата: в I кл.—

И ф

и до Москвы, с указанием стоимости плацкарт и 10 фунт. багажа.

и плацкарта.						Стоимость 10 фунт. багажа.		
III класс				VI кл.				
билет		плацк.		билет.				
Р.	К.	Р.	К.	Р.	К.	Р.	Коп.	
11	75	3	50	5	80	—	58	50
10	55	4	00	5	20	—	49	50
17	35	7	50	8	60	1	00	50
22	55	5	00	11	20	1	39	50
24	15	—	—	12	00	1	51	50
28	55	10	00	14	20	1	34	50
34	95	10	00	17	40	2	32	50
34	15	—	—	17	00	2	26	50
9	25	—	—	4	60	—	40	50
34	95	—	—	17	40	2	32	50
14	55	—	—	7	20	—	79	50
22	15	—	—	11	00	1	36	50
14	55	5	00	7	20	—	79	50
16	15	8	00	8	00	—	91	50
27	35	—	—	13	60	1	75	50
28	95	—	—	14	40	1	87	05
33	35	—	—	16	60	2	20	05
40	55	—	—	20	20	2	56	50
39	75	—	—	19	80	2	53	50
41	35	—	—	20	60	2	59	50
21	75	5	00	10	80	1	33	50
13	75	5	00	6	80	—	73	50
6	15	—	—	3	00	—	25	30
31	40	15	70	15	70	1	70	25

Схема

платы за плацкарты.

№№ поясов.	Версты.	I и II кл.		III кл.	
		Р.	К.	Р.	К.
1	1—650	3	00	1	50
2	651—850	3	60	1	80
3	851—1050	4	20	2	10
4	1051—1250	4	80	2	40
5	1251—1450	5	40	2	70
6	1451—1650	6	00	3	00
7	1651—1850	6	40	3	20
8	1851—2050	7	20	3	60
9	2051—2250	7	80	3	90
10	2251—2450	8	20	4	10
11	2451—2650	8	60	4	30
12	2651—2850	9	00	4	50
13	2851—3050	9	40	4	70
14	3051—3250	9	80	4	90
15	3251—3450	10	20	5	10
16	3451—3650	10	60	5	30
17	3651—3850	11	00	5	50
18	3851—4050	11	40	5	70

сятся ко всякого рода пассажирским поездам.
проезде в скорых поездах.
остальных пассажирских поездах.
суммы в целевой сбор.
1,10; во II-м — 0.70; в III-м — 0.47.

б) Пароходства.

Амурское Государственное Пароходство.

Правила и условия перевозки грузов.

1) Амурское Государственное Пароходство принимает грузы с нижеследующими ограничениями;

А) не принимаются вовсе: а) предметы, перевозка которых по существующим правилам предоставлена исключительно почтовому ведомству, а именно: русские золотые и серебрянные монеты, государственные денежные бумаги, письма, документы, газеты и т. п., а равно золото, серебро, платина и б) мясо и другие съестные припасы, имеющие явные признаки порчи.

Б) грузы: опасные в пожарном отношении, взрывчатые и самовозгорающиеся допускаются к перевозке лишь по соблюдении определенных требований, изложенных в правилах плавания по внутренним водным путям. Грузы эти принимаются к перевозке по особому соглашению с АГП., но без всякой ответственности АГП., если в пути представится необходимость выбросить их за борт. Птицы, звери, скот, лошади и собаки при перевозке снабжаются кормом от отправителя и сопровождаются проводником, на котором лежит полное о них попечение: за проводников взимается плата по пассажирскому тарифу.

2) Грузы должны быть сдаваемы при фактурах или накладных с указанием содержания каждого места и его стоимости, причем, так как груз принимается без внутреннего осмотра, то ответственность за неправильное объявление внутреннего содержания и наименование клади падает на отправителя клади.

3) В сдаваемые кладчиками для перевозки клади и товары не допускается вложение писем, денег и посылок, подлежащих перевозке по почте: виновные в нарушении сего правила подвергаются ответственности по закону.

4) В удостоверение сдачи груза на суда или склад пристани отправитель получает от грузоприемщика погрузочный ордер с подробным обозначением в нем наименования, числа мест, веса и марок сдаваемого к перевозке груза, а также в подлежащих случаях соответствующим замечанием и обозначением №№ марок, поврежденных мест и рода повреждений. Указанный погрузочный ордер с распискою приемщика представляется отправителем в контору парохода (если груз принят на промежуточных станциях) или в контору пристани, которая выдает ему грузовую квитанцию со внесением в нее, грузовую фактуру, всех замечаний, сделанных на погрузочном ордере, каковые отправитель обязательно подписывает.

5) Пред'явитель квитанции считается полным, единственным хозяином груза.

6) В квитанциях, выдаваемых АГП отправителю, должно быть обозначено: род посылаемых грузов, вес, количество мест, и на обороте квитанции извлечение из условий перевозки. Квитанции могут именные, или же на пред'явителя, квитанции должны быть возвращаемы АГП при сдаче клади и учинении рассчета в пунктах назначения груза.

7) В случае утраты кладчиком квитанции, выданной на предъявителя, лицо, у которого она находилась, обязано об утрате квитанции, троекратно опубликовать в оффициальном местном органе, а затем, по прошествии месяца со дня по-

следней публикации, груз выдается означенному лицу, по представлении им удостоверения о своей личности. В случае же утраты кладчиком именной квитанции, груз выдается под расписку по предъявлении удостоверения о личности и засвидетельствованной копии с явочного прошения поданного о том милицейским властям, в котором должен быть означен № квитанции, после чего утерянная квитанция считается не действительной.

8) Амурское Государственное Пароходство отвечает за целость и сохранность принятых для перевозки грузов, а равно за подмочку их, происшедшую от доказанной небрежности служащих у него лиц. За утрату, или порчу груза, происшедших не по вине Пароходства, как-то: от аварии или пожара, а равно и от стихийных бедствий, АГП не отвечает.

9) Если товар принят в дождливое время, то делается об этом оговорка в квитанции и затем, если товар при сдаче окажется сырым, то кладчик не имеет права требовать вознаграждения за подмочку клади.

10) На разыскание утраченного груза АГП предоставляется трехмесячный срок со дня обнаружения утраты. Если через три месяца груз окажется неразысканным, то предъявитель квитанции вправе требовать от АГП вознаграждение в размере доказанной рыночной стоимости утраченного груза в пункте его назначения. Вознаграждение это уплачивается за вычетом провозной платы и прочих расходов по перевозке груза до пристани назначения. За гибель, по вине АГП, лошадей и собак АГП уплачивает по доказанной стоимости, но не свыше 500 р. за лошадь и 25 рублей за собаку.

11) Укладка, укупорка и упаковка товаров относятся к обязанности отправителей, а потому, если наружная упаковка слаба, но пломба или веревка целы, то АГП ни в каком случае не ответствует за недостачу или порчу предметов, находящихся внутри, равно не принимает на себя ответственности за порчу и бой упакованных хрупких вещей, как например: зеркальных, фарфоровых, стеклянных и других, а также за обыкновенную утечку, усушку и всякого рода убыль и порчу товаров от естественных причин.

12) Кладь, принятая без перевески по счету мест с обозначением в грузовых документах веса по указанию отправителя, сдается также лишь по счету мест, причем при определении веса в пути или на пристани назначения действительный вес груза служит основанием для рассчета. Недостача веса против указанного отправителем дает последним право заявлять претензию лишь в том случае, если она произошла не по причинам, указанным в пункте 11 сих правил, а вызвана была явной порчей, или хищением груза в пути. В случаях обнаружения в пути или на пристани назначения излишка веса груза, против заявленного отправителем, АГП вправе посчитать фрахт за оказавшийся излишек веса в тройном размере.

13) В случаях обнаружения неверного указания отправителем рода сдаваемых к перевозке грузов, перевозимых в ящиках, бочках и пр., АГП вправе посчитать фрахт и прочие сборы по перевозке данного груза в тройном размере.

14) АГП имеет право везти груз на любом из своих судов и, вслучае надобности, отгружать грузы в пути на берег или перегружать на другое судно, почему указанные в грузовой квитанции названия судов не обязывают Пароходство вести груз именно на этом судне. Стоимость перегрузочных расходов в таких случаях падает на Пароходство, за исключением такой перегрузки или выгрузки, которая вызвана была стихийными бедствиями и вообще причинами от Пароходства независящими.

15) Нагрузка и выгрузка грузов на пристанях, где имеются склады и агентства пароходства, производится средствами Пароходства за счет кладчика, за плату по действительной стоимости сих операций. Нагрузку и выгрузку отправитель вправе производить также и своими средствами, причем на промежуточных пунктах назначения груза, где нет складов Пароходства, грузополучатели обязаны принять груз немедленно по приходе парохода выгружая не менее 750 пудов в час. В случае непринятия груза указанным порядком, таковой производится на ближайшей по пути следования парохода пристани, где имеются склады Пароходства и в случае непринятия его здесь по истечении 30 дней, считается невостребованным и с ним Пароходство вправе поступить на общих осно-

ваниях. За провоз от промежуточного пункта до пристани, где будет сложен груз, взимается дополнительный по поясному расчету фрахт.

16) Грузы, непринятые получателем немедленно по приходе парохода на пристанях, где имеются склады, поступают в эти последние, причем уведомление о прибытии груза посылается Пароходством лишь по именным документам и при том в тех лишь случаях, когда адрес получателя известен. Грузы, непринятые со складов Пароходства в течении 30 дней со дня их прибытия, считаются невостребованными. По прошествии означенного срока о непринятом грузе посылается, если есть к тому возможность, уведомление отправителю и троекратно, в продолжении двух недель, публикуется в оффициальном местном органе печати. Затем, в случае неявки получателя в течении четырех месяцев со дня последней публикации, невостребованные грузы продаются с аукционного торга. Вырученные от продажи с аукциона суммы обращаются прежде всего на покрытие расходов по перевозке, т. е. на уплату фрахта, дополнительных сборов, возмещение расходов по хранению и расходов по производству самого аукциона. Остальная сумма может быть востребована лицом, имеющим право распоряжения грузом в течении трехлетнего срока, после каковаго срока невостребованные суммы поступают в доход Республики на общих основаниях.

Грузы скоропортящиеся, в случае неявки приемщика или отказа от принятия оных, могут быть проданы с аукциона в сокращенные против указанных в сем § сроки, при посредстве местной милиции, с предварительным составлением надлежащего акта о необходимости по тем или иным соображениям досрочной продажи груза. Рыбные и мясные грузы, зелень и проч. со следами явной порчи и негодные по заключению санитарного врача к потреблению, подлежат немедленному уничтожению с оформлением таких случаев надлежащими актами.

17) За хранение груза на складах АГП свыше трех суток со дня прибытия груза, взимается плата по две копейки с пуда в неделю, причем не полная неделя считается за полную.

18) В подозрительных случаях АГП имеет право требовать от отправителя или получателя вскрытия в их присутствии перевозимых мест и проверки веса для удостоверения в правильности наименования и обозначения веса груза, и если под другим наименованием отправляются недозволенные к перевозке или огнеопасные, взрывчатые и т. п. предметы, то место это задерживается и доводится о сем до сведения местной милиции.

19) Уплата денег за провоз грузов, следующих на пристани, где имеются Агентства Пароходства может быть по желанию грузоотправителей переводима в пункты назначения. Фрахт же за грузы, следующие до промежуточных пунктов, а равным образом фрахт за всякого рода жидкости (кроме спирта в бочках), скот, птицу, фрукты и овощи свежие, посуду всякую, мясо свежее и соленое, рыбу свежую, и вообще скоропортящиеся грузы и грузы малоценные—взыскивается обязательно при отправлении.

20) Без квитанции, уплаты по ней фрахта и прочих расходов по перевозке груза и расписка в получении клади, таковая не выдается.

21) Расписка в получении товаров и в платеже следующей за провоз суммы производится на фактуре или квитанции.

22) Груз, поступивший на склады АГП вследствии непринятия его по каким-либо причинам, остается в складах на риск и страх получателя, причем за пребывание груза на складе взыскивается плата, указанная в пункте 17 настоящих правил.

23) В тех случаях, когда, вследствии быстрого наступления заморозков, пароход с грузом не окончить своего пути и принужден будет стать на зимовку, АГП ответственности за несвоевременную доставку груза по назначению не несет. Груз в таких случаях хранится за счет кладчика и подлежит доставке к месту назначения лишь с открытием следующей навигации. В случаях выкупа груза в местах зимовки фрахт и прочие сборы, причитающиеся Пароходству, взыскиваются из поплесного рассчета.

24) В случаях обнаружения при приеме груза недостачи, или порчи такового, получатель вправе требовать составления о сем особого акта, который обя-

зательно подписывается уполномоченным на то Агентом Пароходства, а также и самим получателем груза. По увозе кладчиком груза с судов и пристаней, никакие заявления о недостаче или порче груза АГП не удовлетворяются.

25) Все иски, которые могут возникнуть из договора о перевозке клади на судах АГП, пред'являются по месту нахождения Управления АГП в городе Благовещенске.

26) Отправитель обязан вручить агенту при отправлении клади все долженствующие быть при грузе документы, необходимые для исполнения таможенных обрядностей, акцизных и милицейских правил, при чем АГП не обязано проверять верность и достаточность этих документов и в случае неверности отправитель обязан возместить Пароходству убытки, которые оно понесет вследствии отсутствия или неправильности означенных документов.

27) Принявший квитанцию считается согласившимся безусловно со всеми вышеизложенными условиями и условиями, отпечатанными на обороте квитанции.

Таблицы повер

а) Благовещенск-Хаба

	Корфовская	Константиновка.	Поярково	Никольский	Иннокентьевка	Пашково	Радде	Помпеевка	Екат.-Никольская	Пузино	Нагибово	Мих.-Семеновская	Петровская	Хабаровск
Благовещен.	45	101¼	159	230¾	281	383¾	421¾	463¼	540	565	587	704½	814	929¾
Корфовская		56¼	114	185¾	236	338¾	376¾	428¼	495	520	542	659½	769	884¾
Константиновка			57¾	129½	179¾	282½	320½	362	438¾	463¾	485¾	603¼	712¾	828½
Поярково				71¾	122	224¾	262¾	304¼	381	406	428	545½	655	770¾
Никольский					50¼	153	191	232½	309¼	334¼	356¼	473¾	583¼	699
Иннокентьевка						102¾	140¾	182¼	259	284	306	423½	533	648¾
Пашково							38	79½	156¼	181¼	203¼	320¾	430	546
Радде								41½	118¼	143¼	165¼	282¾	392¼	508
Помпеевка									76¾	101¾	123¾	241¼	350¼	466
Екат.-Никольская										25	47	164½	274	389¾
Пузино											22	139½	249	364¾
Нагибово												117½	227	342¾
Мих.-Семеновская													109½	225¼
Петровская														115¾
Хабаровск														

стных расстояний.

ровск-Николаевск.

	Вятское	Елабуга	Троицкое	Малмыжское	Вознесенск.	Пермское	Верхне-Тамбовское	Нижне-Тамбовское	Жеребцовское	Сухановка	Мариинское	Богородское	Михайловское	Анненские воды	Николаевск
	1005¼	1012¼	1122¼	1181¼	1217½	1272¼	1300¾	1365½	1418¼	1455¼	1554¾	1637¼	1671	1694¼	1815¾
	960¼	967¼	1077¼	1136¼	1172½	1227¼	1255¾	1320½	1373¼	1410¼	1509¾	1592¼	1626	1649¼	1770¾
	904	911	1021	1080	1116¼	1171	1199½	1264¼	1317	1354	1453½	1536	1569¾	1593	1714½
	846¼	853¼	963¼	1022¼	1058½	1113¾	1141¾	1206½	1259¼	1296¼	1395¾	1478¼	1512	1535¼	1656¾
	774½	781½	891½	950½	986¾	1041½	1070	1134¾	1187½	1224½	1324	1406½	1440¼	1463½	1585
	724¼	731¼	841¼	900¼	936½	991¼	1019¾	1084½	1137¼	1174¼	1273¾	1356¼	1390	1413¼	1534¾
	621½	628½	738½	797½	833½	888½	917	981¾	1034½	1071½	1171	1253½	1287¼	1310½	1432
	583½	590½	700½	759½	795¾	850½	879	943¾	996	1033½	1133	1215½	1249¼	1272½	1394
	542	549	659	718	754¼	809	837½	902¼	955	992	1091½	1174	1207¾	1231	1352½
	465¼	472¼	582¼	641¼	677½	732¼	760¾	825½	878¼	915¼	1014¾	1097¼	1131	1154¼	1275¾
	440¼	447¼	557¼	616¼	652½	707¼	735¾	800½	853¼	890¼	989¾	1072¼	1106	1129¼	1250¾
	418¼	425¼	535¼	594¼	630½	685¼	713¾	778½	831¼	868¼	967¾	1050¼	1084	1107¼	1228¾
	300¾	307¾	417¾	476¾	513	567¾	596¼	661	713¾	750¾	850¼	932¾	966½	989¾	1111¼
	191¼	198¼	308¼	367¼	403½	458¼	486¾	551¼	604¼	641¼	740¾	823¼	857	880¼	1001¾
	75½	82¼	192½	251½	287¾	342½	371	435¾	488½	525½	625	707½	741¼	764½	886
Вятское		7½	117	176	212¼	267	295½	360¼	413	450	549½	632	665¾	689	810½
Елабуга			109½	168½	204¾	259½	288	352¾	405½	442½	542	624½	658¼	681½	803
Троицкое				59	95¼	150	178½	243¼	296¼	333	432¼	515	548¾	572	693½
Малмыжское					36¼	91	119½	184¼	237	274	373½	456	489¾	513	634½
Вознесенское						54¾	83¼	148	200¾	237¾	337¼	419¾	453½	476¾	598¼
Пермское							28½	93¼	146	183	282½	365	398¾	422	543½
Верхне-Тамбовское								64¾	117½	154½	254	336½	370¼	393½	515
Нижне-Тамбовское									52¾	89¾	189¼	271¾	305½	328¾	450¼
Жеребцовское										37	136½	219	252¾	276	397½
Сухановка											99½	182	215¾	239	360½
Мариинское												82½	116¼	139½	261
Богородское													33¾	57	178
Михайловское														23¾	144¾
Анненские воды															121½

б) Сретенск-Благовещенск.

	Ломы	Уктычи	Боты	Шилкино	Усть-Кара	Горбица	Соболиная	Аникино	Поворотная	Покровка	Игнашино	Джалинда	Албазин	Бекетова	Черняева	Ново-Воскресенка	Ушаковка	Кумарская	Буссе	Бибиково	Екатерининск.	Марковка	Благовещенск.
Сретенск	24½	44	65	89	108¾	161¾	211	261¼	311	373¼	437¼	564	579¾	677¼	788¼	920½	954¼	997¾	1085¼	1136	1162½	1168¼	1211¾
Ломы		19½	40½	64½	84¼	137¼	186½	236¾	286½	348¾	412¾	539½	555¼	652¾	763¾	896	929¾	973¼	1060¾	1111½	1138	1144	1187½
Уктычи			21	45	64¾	117¾	167	217¼	267	329¼	393¼	520	535¾	633¼	744¼	876½	910¼	953¾	1041¼	1092	1118½	1124½	1167¾
Боты				24	43¾	96¾	146	196¼	246	308¼	372¼	499	514¾	612¼	723¼	855½	889¼	932¾	1020¼	1071	1097½	1103½	1146¾
Шилкино					19¾	72¾	122	172¼	222	284¼	348¼	475	490¾	588¼	699¼	831½	865¼	908¾	996¼	1047	1073½	1079½	1122¾
Усть-Кара						53	102¼	152½	202¼	264½	328½	455¼	471	568½	679½	811¾	845½	899	976½	1027¼	1053¾	1059¾	1103
Горбица							49¼	99½	149½	211½	275½	402¼	418	515½	626½	758¾	792½	836	923½	974¼	1000¾	1006¾	1050
Соболиная								50¼	100	162¼	226¼	353	368¾	466¼	577¼	709½	743½	786¾	874¼	925	951½	957½	1000¾
Аникино									48¾	112	176	302¾	318½	416	527	659¼	693	736½	824	874¾	901¼	907¼	950½
Поворотная										62¼	126¼	253	268¾	366¼	477¼	609½	643¼	686¾	774¼	826	851½	857	900¾
Покровка											64	190¾	206½	304	415	547¼	581	624½	712	763¾	789¼	795¼	838½
Игнашино												126¼	142½	240	351	483¼	517	560½	648	699¾	725¼	731¼	774½
Джалинда													15¾	113¼	224¼	356½	390¼	433¾	521¼	573¼	598½	604½	647¾
Албазин														97½	208½	340¾	374½	418	505½	557¾	582¾	588¾	632
Бекетова															111	243¼	277	320½	408	460¼	485¼	491¼	534½
Черняева																132¼	166	209½	297	349¼	374½	380½	423½
Ново-Воскресенка																	33¾	77¼	164¾	217	242	248	291¼
Ушаковка																		43½	131	183¼	208¼	214¼	257½
Кумарская																			87½	139¾	164¾	170¼	240
Буссе																				52¼	77¼	83½	126½
Бибиково																					25	31¼	74¼
Екатерининская																						5¾	49¼
Марковка																							43¼

ТАКСЫ (в зол. руб.)

на проезд пассажиров и провоз их багажа на почтово-пассажирских пароходах Амурского Государственного Пароходства.

а) Линия Сретенск—Благовещенск.

Сретенск	Шилкино	Аникино	Джалинда	Ново-Воскресеновка	Благовещенск
I кл.	4.00	8.70	14.25	19.20	23.00
II кл.	2.00	5.40	9.25	12.65	15.00
III кл.	1.00	2.25	4.25	6.00	7.00
багаж	0.33	0.46	0.65	0.78	0.90
Шилкино I кл.		6.35	12.80	18.10	21.60
II кл.		3.80	8.20	11.85	14.20
III кл.		1.65	3.60	5.55	6.70
багаж		0.40	0.58	0.78	0.86
Аникино I кл.			9.70	15.55	19.70
II кл.			6.15	10.55	12.90
III кл.			2.50	4.80	6.15
багаж			0.48	0.68	0.80
Джалинда I кл.				10.60	15.30
II кл.				6.75	10.10
III кл.				2.85	4.70
багаж				0.54	0.68
Ново-Воскресеновка I кл.					9.50
II кл.					6.05
III кл.					2.50
багаж					0.48

Примечание: 1) За проезд переселенцев, предъявивших на сей счет надлежащие документы, плата взимается в половинном размере против стоимости билета III-го класса.

2) Дети в возрасте до 8 лет, если они не занимают отдельного места, перевозятся бесплатно, а в возрасте от 8 до 14 лет со скидкой 50% с цен общего нормального тарифа.

3) Плата за объявленную ценность багажа взимается не менее как за 100 рублей объявленной ценности багажа и 100 вер. пробега по 10 копеек, но не менее 20 коп. с каждой квитанции. Превышение каждой сотни как об'явленной ценности, так и верст, округляется до целой сотни.

4) Гербовый сбор с багажных квитанций и сбор с пассажирских билетов взимается в размерах, установленных особыми положениями, кои будут опубликованы особым циркуляром по Амурскому Государственному Пароходству и по Управлению Водн. Путей Амурск. бассейна.

б) Линия Благовещенск—Хабаровск—Николаевск 1815³/₄ версты.

		Иннокентьевка	Хабаровск	Троицкое	Мариинское	Николаевск
Благовещенск	I кл.	7.20	15.00	21.45	27.40	30.00
	II кл.	4.55	10.00	14.10	18.35	20.00
	III кл.	2.05	4.00	5.85	7.45	8 00
	багаж	0.50	0 80	1.15	1.45	1.60
Иннокентьевка	I кл.		12.15	14.55	23.55	27.35
	II кл.		7.95	9.60	15.55	18.10
	III кл.		4.40	3.90	6.50	7.40
	багаж		0.68	0.78	1.30	1.45
Хабаровск	I кл.			5.55	12.05	15.00
	II кл.			3.50	8.00	10.00
	III кл.			1.65	3 35	4.00
	багаж			0.40	0.68	0.78
Троицкое	I кл.				9.45	12.85
	II кл.				6.25	8.50
	III кл.				2.65	3.50
	багаж				0.56	0.68
Мариинское	I кл.					6.90
	II кл.					4.35
	III кл.					1.95
	багаж					0.48

Прямое Амурско-Уссурийское сообщение.

ФРАХТОВЫЕ СТАВКИ.

Таблица I.

Фрахты, взимаемые за перевозку грузов, следующих со станции русских железных дорог сети до пристаней реки Амура в направлении через Сретенск и до станции Уссурийской ж. д. транзитом по Амуру в направлении через Сретенск-Хабаровск.

От / До пристаней	СРЕТЕНСК			
	I кл.	II кл.	III кл.	IV кл.
	Копеек с пуда.			
Благовещенска	30	27	25	20
Хабаровска	40	37	35	30
Николаевска	55	50	45	40
Харбина	60	55	50	40

Примечание: Все грузы, перевозимые по железным дорогам с большою скоростью,—при перевозке речным путем таксируются по указанным в сей таблице фрахтам 1 класса.

Таблица II.

Фрахты, взимаемые за перевозку грузов, следующих на станции русских железных дорог сети с пристаней реки Амура, а также пристани Харбин в направлении через Сретенск и со станции Уссурийской дороги в направлении через Хабаровск-Сретенск.

Фрахтовые ставки назначаются сообразно с отнесением грузов по номенклатуре и классификации Общ. Тар. изд. 1917 года (сб. т. 2461), а именно.	До Сретенска от пристаней.			
	Благовещенск.	Хабаровск.	Николаевск.	Харбин.
	Копеек с пуда.			
За грузы, отнесенные к I, II, III, IV, V, VI, VII и VIII классам, и дифференц. № 1-44	40	65	75	65
За грузы, отнесенные к IX, X и XI классам, и дифференц. за № 45 57	35	50	60	50
За грузы, отнесенные к XII, XIII и XIV классам и дифференц. № 58—85	30	40	50	40

При перевозке рыбы кеты простого засола (пласт и колодка) фрахт взимается в следующем размере:

от Николаевска 65 коп. с пуда,
от Хабаровска 55 коп. с пуда.

Фрахт за икру кетовую взимается по тем же ставкам, увеличенным вдвое

Примечание: Все грузы, перевозимые по железным дорогам с большою скоростью,—при перевозке речным путем таксируются по указанным в сей таблице фрахтам I класса.

Таблица III.

Фрахты, взимаемые за перевозку грузов, следующих от и до нижеуказанных пристаней на станции и со станции Уссурийской ж. д. в направлении через ХАБАРОВСК.

Фрахтовые ставки назначаются сообразно с отнесением грузов при номенклатуре и классификации Общ. Тар. изд. 1917 года (Сб. Тар. № 2461), а именно:	До и от пристаней.							
	Благовещенск.		Николаевск.		Сретенск.		Харбин.	
	От	До	От	До	От	До	От	До
	Хабаровска							
	Копеек с пуда.							
За грузы, отнесенные к I, II, III, IV, V, VI, VII, и VIII классам, и дифференц. за № 1-44	35	25	20	25	65	40	25	20
За грузы, отнесенные к IX, X и XI классам, и дифферен. за № 45-57	30	23	18	23	50	37	23	17
За грузы, отнесенные к XII, XIII и XIV классам, и дифференц. № 58-85	25	20	16	20	40	40	20	15

Примечание: Все грузы, перевозимые по железным дорогам с большою скоростью,—при перевозке речным путем таксируются по указанным в сей таблице фрахтам 1 класса.

IV. Дополнительные сборы.

В пользу Амурского Государственного Пароходства взимаются нижеследующие сборы:

1) по отправке с пристаней за взвешивание . . . . . по 2 коп. с пуда
2) по всем отправкам—за нагрузку в суда и выгрузку из судов, за обе операции . . . . . по 10 коп. с пуда
3) Сбор за организацию сообщения . . . . . по 1 коп. с пуда
4) Сбор в пользу АВУ . . . . . по 2 коп. с пуда

ЗА ХРАНЕНИЕ ГРУЗОВ.

5) По отправкам, прибывшим в Сретенск и Хабаровск в зимнее время, за хранение в складах Пароходства до открытия навигации по 1 копейке с пуда за каждые десять дней, причем неполные десять дней считаются за полные.

6) За хранение на складах Пароходства товаров, непринятых своевременно получателями, по истечении трех дней бесплатного хранения—по 2 коп. с пуда в неделю.

Примечание: Все остальные сборы, как-то: за починку тары, сортировку, таможенные подвозку, гербовый сбор и пр., взимаются на общих основаниях.

Таблица V.

Сроки доставки грузов на судах Амурского Государственного Пароходства.

I. От Сретенска до нижеуказанных пристаней и в обратном направлении.

От и до пристаней.	От Сретенска.	До Сретенска.
	Суток.	
Благовещенска	15	20
Хабаровска	25	35
Николаевска	30	40
Харбина	30	40

II. От Хабаровска до нижеуказанных пристаней и в обратном направлении.

От и до пристаней.	От Хабаровска.	До Хабаровска.
	Суток.	
Благовещенска	15	10
Сретенска	30	25
Николаевска	12	15

Примечание: Означенные сроки действительны только при уровне воды на нижнем и среднем Амуре не ниже 5 с половиной футов, а на верхнем Амуре, Шилке, и Сунгари не ниже 4 футов.

СПИСОК

грузов, на перевозку которых в прямом Амурско-Уссурийском сообщении взимаются фрахты в увеличенном размере.

№№ групп номенклатуры.	Наименование товаров.	В каком размере увеличен фрахт.
5	Конфекты всякие, карамель, монпансье, макароны, консервы всякие, лист лавровый, печения разные, чай байховый	I кл. вдвое
12	Гильзы папиросные, патронные, картонные и бумажн. колпаки бумажн. коробки бумажн., ручки бум. и картонные	„
15 и 16	Спирт винный, вина, водки и ликеры	„
19	Войлок и войлочные изделия (вся группа)	„
24	Галантерейный и модный товары	„
28 и 55	Дерево и кора пробк., изделия проб. и пробки	„
27	Грибы всякие	„
29	Деревянные изделия разные, столярные и токарные	„
40	Органы, пианино, рояли, фортепиано	„
44	Декорации, панорамы, и т. п. предм. и их части	„
48	Кожи и шкуры	„
49	Кожанные изделия, кроме хомут. кресгьян.	„
59	Мануфактурный товар и ткацкие изделия	„
60	Перины, подушки и пуховики	„
62	Ледники всякие, мебель неразобран. дерев.	„
64	Модели машин, аппаратов. и пр. метал. деревян. пр.	„
66	Губка грецкая, кислород в герметических стальн. цилиндрах	„
71	Мерлушки, смушки и каракули, мехов. (пушн.) товар	„
83	Перо и пух птичий	„
85	Картузы, шапки и шляпы, модный товар	„
93	Икра кетовая	„
94	Грохоты, решета, сита деревян., проволоч. и волосян.	„
103	Спички шведские	„
104	Стекла зеркальн. и зеркала в рамах и б/рам	„
105	Банки, бутыл., бутыли, снабж. метал. затворами, колпаки, колбы, абажуры ламнов., посуда стекл. в соединен. с металлами, пузыри, реторты, стекла ламповые	„
107	Табак и табачные изделия	„
126	Велосипеды, моторы	„

СПИСОК

грузов, не принимаемых к перевозке в прямом АмурскоУссурийском сообщении (легко воспламеняющихся и др.)

Из группы 1. Алебастр, гипс не в деле, растворы строительные.
„ 2. Баки ферролитовые, неупакованные, цементовые, цементобетонные, литондовые, алебастровые, гипсовые изделия (неупаков.)
„ 10. Бочарные (бондарные) изделия.
„ 12. Бочки из бумажной массы.
„ 25. Плиты и плитки глиняные.
„ 41. Доски биллиардные, аспидные неупакованные.
„ 54. Лен, кудель и льняная пакля.
„ 58. Масла из смолы, камфин, пинолин.
„ 59. Масло дегтярное.
„ 65. Кумыс, молоко, сметана, творог.
„ 66. Серный ангидрит (безводная серная) кислота, бензол, бром, вода аммиачная, жавелевая, дегтярная, известь белильная, двусернисто кислая, иод, кали сернокислое, кали едкое, кальций, карбит, карболовые препараты, кислота азотная, карболовая, плавиковая, соляная, серная, фосфорная и пр. едкие кислоты; коллодиум, копра, краски известковые, креозот, масло купоросное, льняное, натр углекислый, фосфорнокислый, едкий, сода каустическая, (едкий натр), спирт дегтярный, спирт древесный, углекислота жидкая и в металлических сосудах, фосфор всякий, химические соли и составы хлороформа, хром уксусно-кислый, царская водка, щелок грязевой и мыльный, эфиры и эфирные масла.
„ 67. Мочало и мочальные изделия.
„ 73. Мясной товар, битая птица и дичь, кроме окороков соленых и копченых, колбас копченых и консервов мясных.
„ 77. Овощи огородные и полевые, грибы и зелень свежие.
„ 78. Огарки железных колчеданов, котельный камень и шлаки.
„ 80. Орудия артиллерийские не на лафетах.
„ 84. Брага, квас, кислые щи, мед, сусло солодовое и хлебное.
„ 88. Птицы живые.
„ 93. Рыба свежая (крабы, раки).
„ 95. Мелас. (паточная смола).
„ 98. Вар каменноугольный, деготь газовый, деготь древесный, каменноугольный, масло дегтярное, вар каменноугольный, смола дисцилированная в бочках, смола древесная и каменноугольная, скипидар неочищенный и очищенный.
„ 103. Спички зажигательные, кроме шведских.
„ 104. Рамы оконные со стеклами.
„ 111. Туки землеудобрительные.
„ 128. Яйца куриные, гусиные и др. птиц.

Сообщение с Японией.

ТАКСА

на проезд пассажиров от Владивостока до портов Японии.

(Пароходная агентура Хаяси, Пекинск. 23 тел. 1—62).

Линия Владивосток—Осака

От Владивостока до		Ю к и	Сейсин	Джосин	Гензан	Фузан	Модзи	Кобе и Осака
Пароходство „Чиосен-Юсен-Кайша	I кл.	15.60	18 60	25.50	33.60	53.40	67.50	78.90
П/х „Фузан-Мару“, и	II кл.	10.40	12.40	17.00	22.40	35.60	45.00	52.60
„Ринан-Мару“.	III кл.	5.20	6.20	8 50	11.20	17.80	22.50	26.30
Пароходство „Хокурику-Кисен-Кайша“	I кл.	—	15.50	—	28 00	—	—	—
П/х „Ното-Мару	II кл.	—	12 40	—	22.40	—	—	—
	III кл.	—	6 20	—	11.20	—	—	—

Линия Владивосток—Цуруга.

Пароходство „Осака-Сиосен-Кайша“, п/х „Хозан-Мару“. **I кл.**— 50.00;
II кл.—32.00; **III кл. европ.**—16.00;
III кл. яп.—13.00.

Отход из Владивостока по средам, приход — понедельникам
„ „ Цуруги „ субботам, „ — пятницам.

Примечание 1. Цены указаны в иенах.
2. Кроме вышеуказанных цен взимается карантинный сбор в сумме 5% стоимости билета плюс 30 коп. золотом.

РАСПИСАНИЕ

срочных рейсов на 1924 г.

японских пароходов „Фузан-Мару“, „Сейсин-Мару“ и „Ранан-Мару“.

Линия Осака—Владивосток.

Месяцы	Фузан	Гензан	Джосин	Сейсин	Юки	Владив.	Название пароходов	Владив.	Юки	Сейсин	Джосин	Гензан	Фузан	Модзи	Кобе	Осака	Модзи	Фузан
	Отх.	Отх.	Отх.	Отх.	Отх.	Прих.		Отх.	Отх.	Отх.	Отх.	Отх.	Отх.	Отх.			Отх.	Прих.
Январь	7	9	10	11	12	13	Сейсин-Мару	15	16	17	18	19	21	22	25	27	29	30
	11	13	14	15	16	17	Фузан-Мару	20	21	22	23	24	26	27	30	1	3	4
Февраль	4	6	7	8	9	10	Фузан-Мару	13	14	15	16	17	19	20	23	29	2	3
	18	20	21	22	23	24	Сейсин-Мару	26	27	28	29	1	3	4	7	13	15	16
Март	3	5	6	7	8	9	Фузан-Мару	12	13	14	15	16	18	19	22	24	26	27
	16	18	19	20	21	22	Сейсин Мару	25	26	27	28	29	31	1	4	6	8	9
	27	29	30	31	1	2	Фузан-Мару	4	5	6	7	8	10	11	14	16	18	19
Апрель	9	11	12	13	14	15	Сейсин-Мару	17	18	19	20	21	23	24	26	29	1	2
	12	14	15	16	17	18	Ранан Мару	20	21	22	23	24	26	27	29	2	4	5
	19	21	22	23	24	25	Фузан-Мару	27	28	29	30	1	3	4	6	9	11	12
Май	2	4	5	6	7	8	Сейсин-Мару	10	11	12	13	14	16	17	19	22	24	25
	12	14	15	16	17	18	Фузан-Мару	20	21	22	23	24	26	27	29	1	3	4
	25	27	28	29	30	31	Сейсин-Мару	2	3	4	5	6	8	9	11	14	16	17
Июнь	4	6	7	8	9	10	Фузан-Мару	12	13	14	15	16	18	19	21	24	26	27
	17	19	20	21	22	23	Сейсин-Мару	25	26	27	28	29	1	2	4	7	9	10
				Июль														
	27	29	30	1	2	3	Фузан-Мару	5	6	7	8	9	11	12	14	17	19	20
Июль	10	12	13	14	15	16	Сейсин-Мару	18	19	20	21	22	24	25	27	2	4	5
	16	18	19	20	21	22	Ранан-Мару	24	25	26	27	28	30	31	2	5	7	8
	20	22	23	24	25	26	Фузан-Мару	28	29	30	31	1	3	4	6	9	11	12
Август	5	7	8	9	10	11	Сейсин-Мару	13	14	15	16	17	19	20	22	25	27	28
	12	14	15	16	17	18	Фузан-Мару	20	21	22	23	24	26	27	29	1	3	4
				Сент														
	28	30	31	1	2	3	Сейсин-Мару	5	6	7	8	9	11	12	14	17	19	20
Сентябрь	4	6	7	8	9	10	Фузан-Мару	12	13	14	15	16	18	19	21	24	26	27
	20	22	23	24	25	26	Сейсин-Мару	28	29	30	1	2	4	5	7	10	12	13
				Окт	тяб.													
	27	29	30	1	2	3	Фузан-Мару	5	6	7	8	9	11	12	14	20	22	23
Октябрь	6	8	9	10	11	12	Ранан-Мару	14	15	16	17	18	20	21	23	26	28	29
	13	15	16	17	18	19	Сейсин-Мару	21	22	23	24	28	27	28	30	5	7	8
	23	25	26	27	28	29	Фузан-Мару	31	1	2	3	4	6	7	9	12	14	15
Ноябрь	8	10	11	12	13	14	Сейсин-Мару	16	17	18	19	20	22	23	25	28	30	1
	15	17	18	19	20	21	Фузан-Мару	23	24	25	26	27	29	30	2	5	7	8
					Дек													
	25	27	28	29	30	1	Ранан-Мару	3	4	5	6	7	9	10	12	15	17	18
Декабрь	1	3	4	5	6	7	Сейсин-Мару	9	10	11	12	13	15	16	18	21	23	24
	8	10	11	12	13	14	Фузан-Мару	16	17	18	19	20	22	23	25	28	30	31

Закон о труде.

(Выдержки основных статей Кодекса Законов о Труде и из дополнений и раз'яснений НКТ).

Постановления Кодекса Законов о Труде распространяются на всех лиц, работающих по найму, в том числе и на дому (квартирников), и обязательны для всех предприятий, учреждений и хозяйств (государственных, не исключая и военных, общественных и частных, в том числе и раздающих работу на дом), а также на всех лиц, применяющих наемный труд за вознаграждение.

I. О порядке найма и предоставлении рабочей силы.

1. Наем рабочей силы всеми без исключения предприятиями, учреждениями и хозяйствами (государственными, общественными и частными), а равно отдельными нанимателями, производится через подлежащие органы Наркомтруда.

2. Наниматель несет ответственность: а) за неправильность сообщаемых им сведений об условиях предлагаемой работы, б) за несоблюдение принятых им на себя обязанностей по найму и в) за незакономерный отказ от приема направленной ему рабочей силы.

3. Трудящиеся могут приглашаться на работу помимо органов НКТ, с обязательной последующей регистрацией в последних, в следующих случаях: а) в случаях, требующих политического доверия или специальных знаний, связанных с личностью приглашаемого, и б) в случаях, когда рабочая сила не может быть предоставлена органами НКТ в трехдневный, со дня поступления требования, срок.

В развитие п. „а“ настоящей ст. существует следующее раз'яснение:

Постановления № 87—26 НКТ и ВЦСПС о порядке найма работников высшей квалификации а также требующих имущественного, политического и личного доверия.

В раз'яснение и развитие ст. 9 Раздела II Кодекса Законов о труде НКТ и ВЦСПС постановляют:

1. Всем организациям, учреждениям и предприятиям, как государственным и общественным, так и частным лицам, предоставляется право найма помимо Биржи Труда с обязательной последующей регистрацией лиц, занимающих перечисленные ниже должности.

А. Административно-ответственные должности.

1. Руководителей учреждений и предприятий как-то: директоров, начальников, управляющих, заведывающих, их заместителей и помощников.

2. Начальников и заведывающих управлений отделов, п) отделов отделений, секций, библиотек, их заместителей и помощников.

3. Управляющих делами и их помощников, заведывающих канцеляриями, конторами, экспедициями, секретарей коллегий, правлений, управлений, отделов личных секретарей, наркомов, членов коллегий, начальников управлений, ученых секретарей.

4. Начальников (жел. дор.) округов, управлений дорог, участков и их помощников, начальников и руководителей охраны и их помощников, начальников жел.-д. станций и их помощников, заведывающих кондукторскими бригадами, главных и старших кондукторов, составителей поездов, агентов (ж. д. особого учета по розыску и передаче грузов, технических зап. агентов и морских агентов.

5. Начальников портов, судостроительных районов, электро-технических станций, электро-технических мастерских, гидрометрических станций и их помощников, командиров судов, пароходов и их помощников, командиров снарядов, заведываю-

щих домами, пристанями, судостроительными верфями, дебаркадерами. Судоходных надзирателей, судовых старшин.

6. Завадывающих самостоятельными отрослями сельского хозяйства (опытными станциями, полями, совхозами, фермами, конными заводами).

7. Областных врачей областных водно-санитарных управлений. Врачей Заведывающих лечебными учреждениями для станционерного лечения и отделениями их. заведывающих протежными и бумажными мастерскими, уполномоченных курортных управлений и их помощников, директоров отдельных курортных районов, заведывающих медицинской частью курортов и хозяйственной частью курортов, заведывающих (директора и начальники) институтов, отрядов, станций, бюро, лабаторий и их помощников, ветврачей-заведывающих, ветсаннадзором, скотобоен и утилизационных заводов, санитарными станциями, диагностическими кабинетами.

8. Уполномоченных и представителей учреждений, ведомств, предприятий общественных организаций и частных лиц. Ревизоров, контролеров и инспекторов государственных учреждений и общественных организаций, сотрудников для ответственных поручений (получающих жалование по ответств. тарифу).

9. По должностям, замещаемым в порядке выборов или делегирования от профессиональных, партийных и общественных организаций.

10. Работников милиции командного состава, как-то: начальников милиции областей и автономных республик, их заместителей, начальников милиции и их помощников в губернских городах, начальников уездно-городских милиций и их помощников, начальников отделений милиций в губернских городах и их помощников, надзирателей, начальников районов и их помощников в уезде, начальников особых резервов, взводных командиров особых резервов, начальников резервов в губернских и уездных городах, начальников милицейских школ и их помощников, командиров взводов (инструкторов по строевой части), надзирателей и воспитателей мест заключения, следователей.

Б. Специалисты.

11. Инструкторов, старших бухгалтеров, бухгалтеров со специальным производственным стажем не менее 3 лет, коммерческих корреспондентов, переводчиков, старших архивариусов со знанием иностранных языков, стенографистов.

12. Сотрудников НКФ: техников-оценщиков, ювелиров по Гохрану технических советников, страховых агентов (гостраха), налоговых инспекторов, финансовых агентов.

13. Лиц с высшим техническим и агрономическим образованием, техников руководителей работ, мастеров: заведывающих цехами, дорожных мастеровых, баржевых—пароходных механиков. производителей работ, архитекторов, метриологов, гидрологов, лаборантов.

14. Специалистов телеграфного дела, филателистов, классификаторов специалистов по техническо-производственной кулькуляции, спецификаторов, тарифоведов, товароведов, сотрудников НКВТ: биржевых информаторов, по заграничному рынку, арбитражеров, знатаков заграничного рынка и его кон'юнктуры.

15. Заведывающих учебными заведениями, клубами, детскими домами, садами, преподавательский персонал высших учебных заведений школ рабочей молодежи, фабзауча и других специальных школ (дефективных детей, слепых, глухонемых и пр.) Методистов, цензоров, инспекторов по нар. образованию.

16. Врачей специалистов, врачей инспекторов, врачей—специалистов—педагогов, санитарных врачей, врачей судебной экспертизы, врачей экспортизы и контроля.

17. Научных работников, имеющих свои специальные труды или приглашаемых для специальных научных заданий, научных сотрудников ВУЗ-ов, литературных работников, как-то: редакторов газет и журналов, секретарей редакций, заведывающих отделами в газетах, корреспондентов по специальным вопросам.

18. Работников искусств, имеющих звание народных артистов Республики и заслуженных артистов, заведывающих художественной частью предприятий, обслуживающихся трудом работников искусств, квалифицированных режиссеров, и художников, приглашаемых для специальных постановок, особо квалифицированных работников художественного труда, имеющих удостоверения от местных Отделов Всерабиса на право поступления на работу помимо Биржи Труда с последующей регистрацией.

19. Юрисконсультов и их помощников (с высшим юридическим образованием) консультантов по специальным вопросам (экономическим, финансовым и проч.).

20. Статистиков со специальным высшим образованием, статистиков 1-го разряда, статистиков 2-го разряда со стажем не менее 3 лет и III-го разряда со стажем не менее 1 года, художников—графиков, статистиков—редакторов, их помощников, статистиков—инструкторов и организаторов.

В. Должности связанные с хранением, сопровождением имущества и ценностей, материальной ответственностью и личным доверием.

21. Казначеев и кассиров, кладовщиков, конвоиров ценных грузов, заведующих магазинами и складами, комендантов и заведующих домами, лиц приглашаемых для постоянных домашних услуг и ухода за детьми, как-то кухарки, горничные, няни, кормилицы.

22. Артельщиков ответственного труда по должностям, связанным с приемом хранением, выдачей, транспортированием и охраной товаров, денежных сумм и прочих ценностей, как-то: кассиров, инкассаторов—артельщиков, кладовщиков, агентов по денежным поручениям, по товарным и гужевым перевозкам, заведующих магазинами и складами, сторожей магазинов и складов.

Г. Должности, требующие политического доверия (для госучреждений партийных и профессиональных организаций).

23. Сотрудников специальных секретных отделений госучреждений.

24. Всех сотрудников (за нижеуказанными в примечании исключениями) следующих учреждений и организаций: ВЦИК-А, СНК, СТО, НКЮста и его местных органов, ГПУ и его местных органов, Губисполкомов Наркомвоена и его местных органов, НКИД и его местных органов, Исполкомов, Коминтерна и Профинтерна, ЦКРКП, Губкомов РКП, ЦКРКСМ и Губкомов РКСМ.

Примечание: В число должностей по перечисленным в п. 24 учреждениям и организациям не входят должности по обслуживающим отделам, отправление коих не связано с политическим доверием как-то: хозяйственные отделы, транспортные и пр. Лица поступающие на эти должности, подчиняются общим правилам, изложенным в настоящем постановлении.

Порядок регистрации.

1. Все учреждения и предприятия, приглашающие работников на перечисленные выше должности, присылают на Биржи Труда требования, в коих должны быть указаны: а) подробное наименование нанимателя, б) его точный адрес и номер телефона в) род производства, г) имя, отчество и фамилия нанимаемого кандидата, д) профессия его или специальность, е) прежняя служба или занятие в течение 3-х последних лет, и стаж по работе или стаж по работе на которую приглашается, ж) на какую должность или работу приглашается с подробным описанием обязанностей имеющих быть возложенными на приглашаемого), и) оклад жалования, к) на какой срок приглашается, л) на месте или в от'езд, м) (подпись вполне разборчивая) лица ответственного за наем служащих и завучетом личного состава. К означенному требованию необходимо приложение засвидетельственных учреждением копий документов удостоверяющих соответствие приглашаемых кандидатов с заявленным требованием (удостоверение о прежней службе, стаж, свидетельство об образовании и проч.).

Примечание: Биржа Труда вправе потребовать личной явки на Биржу тех из приглашаемых кандидатов, которые не могли представить указанных в п. документов или в отношении коих возникает сомнение о соответствии их знаний, стаже и прочего заявленным требованием.

2. Все прочие, не перечисленные в сем постановлении должности, замещаются исключительно через Биржу Труда в установленном порядке. Все присылаемые в случаях указанных в сем п. именные требования удовлетворяются путем посылки—очередных безработных.

3. Должностные лица, владельцы или ответственные представители предприятий и частные лица, виновные в ложном или неправильном обозначении в именном требовании должности, или в указании других ложных сведений, привлекаются к ответственности по ст. ст. 132 или 132 и 116 Уголовного Кодекса.

4. Все выданные до издания настоящего постановления разрешения на производство непосредственного найма с последующей регистрацией а также и постановления НКТ от 25 апреля 22 года: „О случаях не обязательной личной явки при регистрации в Биржах Труда" (Извест. НКТ № 2 II—22 г.), считаются утерявшими силу и всякий наем производится согласно сего постановления.

5. Комитетам Бирж Труда с утверждения НКТ предоставляется право, в зависимости от состояния местного рынка труда, расширение или с'ужение настоящего списка.

II. О коллективных договорах.

1. Недействительны статьи коллективных договоров, ухудшающие условия труда сравнительно с условиями, устанавливаемыми настоящим Кодексом и прочими действующими законоположениями и постановлениями о труде.

2. В случае реорганизации учреждения или предприятия, или перехода такового к новому владельцу, зарегистрированный коллективный договор остается в силе в течение всего срока его действия.

Примечание. В этих случаях сторонам предоставляется право заявить о своем желании пересмотреть коллективный договор, предупреждая об этом противную сторону за две недели, что не лишает договор силы до момента нового соглашения.

3. Договоры, возобновленные на новый срок, хотя бы и на прежних условиях, а также все изменения и дополнения, вносимые в договор по соглашению сторон, подлежат регистрации на общих основаниях.

Примечание: Регистрация коллективных договоров и тарифных соглашений производится органами НКТ.

III. О трудовом договоре.

1. Трудовой договор есть соглашение двух или более лиц, по которому одна сторона (нанимающийся) предоставляет свою рабочую силу другой стороне (нанимателю) за вознаграждение.

Трудовой договор заключается как при отсутствии коллективного договора, так и при наличии такового.

2. Условия трудового договора определяются соглашением сторон. Недействительны условия трудового договора, ухудшающие положение трудящегося сравнительно с условиями, установленными законами о труде, условиями коллективного договора и правилами внутреннего распорядка, распространяющимися на данное предприятие или учреждение а также условия, клонящиеся к ограничению политических и общегражданских прав трудящегося.

3. Заключение трудового договора должно обязательно сопровождаться выдачей расчетной книжки всем рабочим и служащим (кроме лиц, принадлежащих к администрации) во всех предприятиях, учреждениях и хозяйствах, независимо от числа работающих в них. Выдача расчетной книжки необязательна, если трудовой договор заключается на срок менее одной недели.

Примечание 1. При заключении трудового договора с артелью, кроме общей всей артели книжки, расчетная книжка выдается каждому члену артели.

4. Когда по трудовому договору производится работа не для лица, непосредственно заключившего договор, а для обслуживаемого им предприятия или хозяйства, или когда производство, в котором работает нанявшийся, составляет часть или отделение другого предприятия,—ответственность по трудовому договору возлагается на предприятие, учреждение или лицо, для которого работа производится.

По трудовым договорам, заключенным подрядчиком в связи с принятым им на себя подрядом, ответственность несет подрядчик.

Примечание. Взаимные претензии предприятий, учриждений или лиц и подрядчиков разрешаются в общем судебном порядке.

5. Наниматель не может требовать от нанявшегося работы, не относящейся к тому роду деятельности, для которой последний нанят, а также работы, сопряженной с явной опасностью для жизни, или не соответствующей законам о труде.

Если в предприятии временно нет работы, для которой приглашен трудящийся, нанимателю предоставляется право перевести его на другую, соответствующую его квалификации, работу. При отказе трудящегося от выполнения таковой, наниматель имеет право уволить его с выдачей выходного пособия (ст. 36).

В исключительных случаях, когда это необходимо для предотвращения угрожающей опасности, нанявшемуся может быть поручена работа другого рода, хотя бы и не соответствующая его квалификации.

В вышеуказанных случаях заработная плата не может быть уменьшена, при чем, если временная работа оплачивается выше, чем та, на которую приглашен нанявшийся, то оплата производится по высшей ставке.

6. Перевод нанявшегося из одного предприятия в другое или перемещение из одной местности в другую хотя бы и вместе с предприятием или учреждением, может последовать лишь с согласия рабочего или служащего; при отсутствии такового трудовой договор может быть расторгнут каждой из сторон, при чем нанявшемуся в обоих случаях выплачивается выходное пособие. (Ст. 37).

7. Наниматель обязан выдать нанявшемуся, по его просьбе, удостоверение о том, сколько времени и в какой должности нанявшийся у него работал. Помещение в удостоверении каких-либо условных знаков воспрещается.

Сообщение нанимателями друг другу тайных сведений, направленных на установление условий, на которых могут быть приняты рабочие, воспрещается.

8. Трудовой договор прекращается: а) соглашением сторон, б) истечением срока, в) окончанием условленной работы, г) по заявлению стороны в порядке ст. ст. 46 и 47 Кодекса. Переход учреждения, предприятия или хозяйства от одного ведомства или владельца к другому не прекращает действия трудового договора.

9. Трудовой договор, заключенный на срок неопределенный, а равно срочный договор до истечения его срока, может быть расторгнут по требованию нанимателя, кроме предусмотренных ст. ст. 36 и 37 Кодекса, лишь в следующих случаях, предусмотренных ст. 47 Кодекса.

а) в случае полной или частичной ликвидации предприятия, учреждения или хозяйства, а равно в случае сокращения работ в них;
б) вследствие приостановки работ на срок более одного месяца по причинам производственного характера;
в) в случае обнаружившейся непригодности нанявшегося к работе;
г) в случае систематического неисполнения нанявшимся, без уважительных причин, обязанностей, возлагаемых на него договором или правилами внутреннего распорядка;
д) вследствие совершения нанявшимся уголовно-наказуемого деяния, непосредственно связанного с его работой и установленного вступившим в силу приговором суда, а также в случае пребывания нанявшегося под стражей более двух месяцев;
е) в случае неявки на работу более трех дней сряду или в общей сложности более шести дней в месяц без уважительных причин;
ж) в случае непосящения работы, вследствие временной утраты нанявшимся трудоспособности по истечении двух месяцев со дня утраты таковой, а в случае временной утраты трудоспособности после беременности и родов— по истечении двух месяцев сверх установленного ст. 92-й 4-месячного срока.

Примечание 1. Расторжение договора в случаях, указанных в п. „в“ и „г“, может последовать не иначе, как по решению Расценочно-Конфликтной Комиссии.

Примечание 2. При расторжении договора с трудящимся, состоящим членом фабзавкома или иного соответствующего органа, соблюдается правило, установленное ст. 160 Кодекса.

Примечание 3. При расторжении договора нанимателем в случаях предусмотренных п.п. „а“, „б“ и „в“, наниматель обязан предупредить нанявшегося об увольнении за две недели; компенсация в этих случаях выдается на общих основаниях.

10. Заключенный на срок трудовой договор может быть до истечения такового расторгнут нанявшимся по следующим основаниям:

а) вследствие неполучения им в срок условленного вознаграждения;
б) вследствие нарушения принятых нанимателем на себя по договору обязанностей или законов о труде;
в) вследствие грубого обращения с нанявшимся со стороны нанимателя, представителей администрации или членов их семей;
г) вследствие изменения в худшую сторону санитарно-гигиенических условий работы;
д) во всех других случаях, специально предусмотренных законом (ст. 48).

Примечание. По протесту нанимателя наличие обстоятельств, указанных в п.п. „а“ “б“, “в“ сей статьи, устанавливается местной Расценочно-Конфликтной Комиссией, а при отсутствии таковой—в конфликтном порядке.

11. Всякий трудовой договор может быть расторгнут также по требованию Профсоюза. В случае несогласия предпринимателя с требованием союза последнее может быть обжаловано в конфликтном порядке. (ст. 49).

IV. О правилах внутреннего распорядка.

В целях регулирования труда в предприятиях, учреждениях и хозяйствах, с числом трудящихся не менее пяти (5), устанавливаются
правила внутреннего распорядка.

Эти правила должны заключать в себе вполне ясные. точные и исчерпывающие указания на обязанности трудящихся и администрации и на пределы и порядок ответственности за нарушение их.

В Правилах внутреннего распорядка не должно быть противоречий закону и постановлениям о труде, а также коллективному договору, действующему в данном предприятии.

Вырабатываются правила внутреннего распорядка соглашением между администрацей и соответствующим Профсоюзом и утверждаются Инспектором Труда.

Правила внутреннего распорядка должны быть обязательно вывешены в предприятии на видном месте.

V. О нормах выработки.

1. Нормы выработки устанавливаются по соглашению между администрацией предприятия или учреждения и союзом или соответствующим союзным органом.

2. Нанявшийся, не вырабатывающий по своей вине установленной нормы выработки в нормальных условиях работы, получает заработную плату соответственно количеству исполненной им работы, но, во всяком случае, не менее $^2/_3$ его тарифной ставки. В случае систематической недовыработки, он может быть уволен в порядке ст. 47 кодекса, прим. к ней.

Примечание 1. Нормальными в смысле настоящей статьи условиями работы признаются:

а) исправное состояние машин, станков и приспособлений;
б) своевременная подача материалов и инструментов, необходимых для выполнения работы;
в) надлежащее качество материалов и инструментов;
г) надлежащее гигиеническое и санитарное оборудование помещения, где производится работа (должное освещение, отопление и т. п.).

Примечание 2. Для несовершеннолетних рабочих, работающих неполный день, при повременной оплате, нормы выработки устанавливаются в соответствии с нормами выработки для взрослых рабочих, пропорционально устанавленному для них рабочему дню.

VI. Вознаграждение за труд.

1. Размер вознаграждения нанявшегося за его труд определяется коллективными и трудовыми договорами.

2. Размер вознаграждения не может быть ниже обязательного минимума оплаты, определяемого на каждый данный период надлежащими государсвенными органами для соответствующих категорий труда.

3. Размер вознаграждения определяется в договорах или повременно, исходя из нормального рабочего дня или сдельно. Размер вознаграждения за работу в сверхурочное время должен быть указан в договоре особо, при чем таковое не может быть ниже полуторного размера нормального вознаграждения за первые два часа и двойного за последующие часы, а также за работу в дни отдыха или праздничные дни.

4. Оплата труда подростков за сокращенный рабочий день производится, как за полный рабочий день соответствующих категорий.

5. При исполнении работ различной квалификации, нанявшийся оплачивается по работе высшей квалификации.

6. Если работы носят постоянный характер, то выдача вознаграждения должна производиться периодически, но не реже, чем каждые две недели.

Вознаграждение за временную или случайную работу, длящуюся менее двух недель, производится немедленно по окончании работы.

7. Уплата вознаграждения производится в рабочее время и в месте совершения работы.

8. Рабочим и служащим, находящимся в очередном отпуску, уплачивается вперед за срок отпуска их средний заработок.

VII. Гарантии и компенсации.

За рабочими и служащими сохраняется их средний заработок:

1. Во время осуществления ими своего избирательного права в тех случаях, когда осуществление его в рабочее время санкционировано соответствующим Госорганом:

2. При вызове в суд в качестве свидетелей, экспертов или заседателей.

3. За время участия в качестве избранных представителей на съездах, конференциях и собраниях уполномоченных, созываемых Госорганами, профорганами и органами Единой Потребительской Кооперации.

4. Призванные в Красную Армию рабочие и служащие получают, при увольнении с места работ вследствие призыва, вознаграждение за две недели вперед по среднему заработку (ст. 80).

5. Рабочим и служащим, командируемым по делам службы, гарантируется на все время командировки сохранение места и среднего заработка и выплачиваются суточные в размере не ниже $^1/_{24}$ месячного заработка в день: кроме того, компенсируются расходы, связанные с командировкой, в порядке, и размерах, устанавливаемых Наркомтрудом.

6. При переводе рабочего или служащего, по распоряжению администрации учреждения или предприятия, с одного места на другое, связанном с переменой местожительства ему возмещаются расходы по переезду и выдаются суточные за время переезда и дополнительно за шесть дней в размере, не ниже $^1/_{24}$ месячного заработка в день; кроме того, ему выдается единовременное пособие в размере его месячного оклада по месту прежней службы, а в случае переезда с ним членов его семьи, дополнительное единовременное пособие в размере не ниже $^1/_4$ месячного заработка на каждого члена семьи.

7. В предприятиях, где условия производства сопряжены с быстрым изнашиванием одежды и обуви, наниматель обязан бесплатно снабжать занятых в его предприятии работников одеждой и обувью по спискам профессий и нормам особо устанавливаемым Наркомтрудом. В случаях, когда, по заключению местных органов НКТ, предоставление упомянутых предметов натурою не представляется возможным, наниматель должен компенсировать невыдачу их деньгами в размере их фактической стоимости.

8. За рабочими и служащими, оставленными в приостановивших свои работы предприятиях и учреждениях на срок до одного месяца, сохраняется заработок в размере их тарифной ставки.

Примечание. В случае приостановки работ предприятия или учреждения на срок не свыше трех дней оплата служащих и рабочих за время простоя его производится по среднему заработку (прим. к ст. 68).

9. Когда срочный или бессрочный трудовой договор расторгается по причинам, предусмотренным п.п. „а“, „б“ и „в“ ст. ст. 47, наниматель обязан выплатить нанявшемуся выходное пособие в размере его двухнедельного заработка или предупредить за две недели вперед о предстоящем увольнении.

10. В случае расторжения трудового договора по причинам, предусмотренным в ст. ст. 36 (ч. 2), 37, 48 и 80, нанявшемуся выдается выходное пособие в размере двухнедельного заработка.

11. В случае расторжения трудового договора по причинам, предусмотренным в п.п. „г“, „д“, „е“ и „ж“ ст. 47 и 49, а равно прекращения договора по собственному желанию нанявшегося выходное пособие не выдается.

12. В случае непредоставления предприятием или учреждением основного

отпуска и в подлежащих случаях, дополнительных отпусков, с санкции Расц.-Конфликтной Комиссии или, за отсутствием таковой,—с санкции соответствующего профсоюза, рабочему или служащему предоставляется право получить денежную компенсацию, размер каковой определяется соответственно его среднему заработку к моменту выдачи компенсации.

13. Рабочие и служащие, временно утратившие трудоспособность, сохраняют за собой место в учреждении или предприятии, в коем они работали, на срок не менее двух месяцев при болезни и четырех месяцев при беременности и родах.

VIII. Рабочее время.

1. Продолжительность нормального рабочего времени, как в производствах, так и во вспомогательных работах, необходимых для производства, не может превышать восьми часов (ст. 94).

2. Продолжительность рабочего времени не может превышать шесть часов: а) для лиц в возрасте от 16 до 18 лет; б) лиц, занятых умственным и конторским трудом, за исключением тех, работа коих связана непосредственно с производством; в) для лиц, занятых на подземных работах согласно списков профессий, устанавливаемых НК Труда.

Для лиц, занятых в отраслях производства, особо тяжелых и вредных для здоровья, устанавливается сокращенный рабочий день согласно списков и норм, устанавливаемых НК Труда.

3. Установленная в ст.ст. 94—95 продолжительность рабочего времени, при работе в ночное время, сокращается на один час.

При сменных работах или непрерывном дежурстве продожительность рабочего времени в ночные часы уравнивается с дневной, при чем в этих случаях оплата за каждый проработанный в ночное время час соответственно увеличивается (один ночной час оплачивается как $^{8}/_{7}$ (ст. 94) и $^{6}/_{5}$ (ст. 95) дневного часа).

При сдельной оплате рабочие в этих случаях получают за каждый час ночной работы, сверх сдельного заработка, $^{1}/_{7}$ или $^{1}/_{5}$ (соответственно ст. 94—95) почасовой ставки их категории.

Примечание. Ночным считается время с 10 час. вечера до 6 час. утра.

В течение нормального рабочего времени трудящемуся должен быть предоставлен перерыв для отдыха и приема пищи. Время перерыва не включается в счет рабочего времени.

Работы сверх нормального рабочего времени (Сверхурочные работы, как общее правило не допускаются и производство их возможно лишь в самых исключительных случаях и каждый раз с согласия местной Расценочно-Конфликтной Комиссии или соответствующего Профсоюза и непременно с разрешения Отдела Труда (Инспектора Труда).

Лица, моложе 18 лет к сверхурочным работам совершенно не допускаются.

Общее количество сверхурочных работ в течении года для каждого трудящегося не должно превышать 120 часов; а в течение 2-х дней подряд—4-х часов.

Сверхурочные работы должны отмечаться в расчетной книжке и Особой Книге сверхурочных работ.

IX. Время отдыха.

1. Всем трудящимся предоставляется еженедельный непрерывный отдых, продолжительностью не менее 42 часов. Дни еженедельного отдыха устанавливаются местными Отделами Труда по соглашению с Советами Профессиональных Союзов и могут назначаться как в воскресные дни, так и на любой другой день недели, в зависимости от национально-религиозного состава рабочих и служащих данной местности (ст. 109).

2. Производство работ воспрещается в следующие праздничные дни:

а) 1 января—Новый Год.

б) 22 января—день 9 января 1905 г.

в) 12 марта—день низвержения самодержавия.

г) 18 марта—день Парижской Коммуны.

д) 1 мая—день Интернационала.
е) 7 ноября—день Пролетарской Революции.
ж) 6 июля—День принятия основного закона—конституции Союза Советских Социалистических Республик.

Уполнаркомтрудом по Дальвостоку по соглашению с Дальбюро ВЦСПС установлены следующие дни особого отдыха в пределах Дальнего Востока:

1. 6 Января (по новому стилю)
2. 25 Марта „ „ „
3. 28 Апреля „ „ „
4. 5 Июня „ „ „
5. 16 Июня „ „ „
6. 6 Августа „ „ „
7. 15 Августа „ „ „
8. 8 Сентября „ „ „
9. 25 и 26 Декабря „ „

3. Накануне дней отдыха и праздничных дней (ст ст. 109—111) длительность рабочего дня не должна превышать шести часов, при чем эти дни оплачиваются как полный рабочий день; при сдельной оплате недоработанные, согласно настоящей статьи, часы подлежат дополнительной оплате по ставкам соответствующей категории.

Примечание. Из заработной платы лиц, получающих месячную оплату, вычетов за праздничные и предпраздничные дни не производится.

X. Об ученичестве.

1. Под учениками разумеются лица проходящие обучение в процессе производства, под руководством квалифицированных рабочих.

2. Количество учеников, устанавливаемое при заключении коллективного договора, а равно и в случае отсутствия такового, должно быть не ниже норм, установленных Наркомтрудом, по соглашению с ВЦСПС и центральными хозяйственными органами, для данной отрасли промышленности.

3. Ученики не должны быть отвлекаемы ни на какие, не относящиеся к изучению их специальности работы.

4. На предприятия возлагается обязанность проведения необходимых мероприятий, для правильной постановки обучения подростков, согласно постановлений, издаваемых совместно НКТ, НКПросом и ВСНХ и, в подлежащих случаях, соответствующими хозяйственными органами.

XI. Охрана труда женщин и несовершеннолетних.

3. Безусловно запрещается прием на работу лиц моложе 16 лет.

Подростки моложе 18 лет и женщины не допускаются к особо-тяжелым и вредным для здоровья работам, а равно не допускаются к подземным работам и, как правило, не должны допускаться к ночным работам.

Совершенно не допускаются к сверхурочным работам беременные и кормящие грудью женщины.

Женщины, занятые физическим трудом, освобождаются от работ в течении 8-ми недель до родов и 8-ми недель после родов; занятые умственным и конторским трудом—в течении 6-ти недель до и 6-ти недель после родов.

Для матерей, кормящих грудью, устанавливаются перерывы для кормления ребенка через каждые 3—1/2 часа, продолжительностью не менее получаса.

Беременные женщины могут быть уволены со службы лишь в исключительных случаях и не иначе, как с разрешения Инспектора Труда.

Ссылка работодателя на незнание факта беременности является не основательной, если беременность удостоверяется медицинским свидетельством.

XII. Охрана труда.

1. Ни одно предприятие не может быть открыто, пущено в ход или переведено в другое здание без санкции инспекции труда и органов санитарно-промышленного и технического надзора.

2. Все предприятия и учреждения должны принимать, необходимые меры

к устранению или уменьшению вредных условий работы, предупреждению несчастных случаев и к содержанию места работ в надлежащем санитарно-гигиеническом состоянии, согласно общих и специальных обязательных постановлений по отдельным производствам, издаваемых Наркомтрудом.

3. На всех особо вредных работах или работах, связанных с пребыванием в ненормальной температуре, в сырости или с загрязнением тела, а равно в случаях, вызываемых соображениями общественной гигиены, рабочим выдаются за счет предприятия специальная одежда и предохранительные приспособления (очки, маски, респираторы, мыло и т. п.) по спискам работ и по норме, устанавливаемым Наркомтрудом.

4. В производствах, связанных с опасностью профессионального отравления, рабочим выдаются в качестве противоядия жиры или нейтрализующие вещества по спискам и в размере, устанавливаемым Наркомтрудом. Эти выдачи производятся за счет предприятия.

Примечание. В случае невыдачи спец.-одежды, предохранительных приспособлений или противоядий и приобретения их самими рабочими, стоимость таковых возмещается рабочему по фактической их стоимости.

5. Предприятия, учреждения и хозяйства обязаны вывешивать на видном месте все действующие постановления и правила об охране труда рабочих и служащих и вести книги, требуемые по сему предмету постановлениями НКТ.

1. Все предприятия, учреждения и хозяйства, в коих занято по найму не менее 10 лиц, обязаны вести следующие книги установленного образца:

а) ревизионную книгу Инспекции Труда

б) именной список рабочих и служащих

в) книгу для записей малолетних и подростков

г) книгу сверхурочных работ

д) книгу для записей несчастных случаев

е) контрольные книги страховых взносов.

2. Кроме того все предприятия, учреждения и хозяйства обязаны хранить в порядке листки исполнения Биржи Труда на всех рабочих и служащих.

3. Во всех предприятия, учреждениях и хозяйствах, на кои распространяются утвержденные НКТ правила:

а) о паровых котлах

б) о пароприемниках и аппаратах и приборах, действующих под давлением выше атмосферного

в) о подъемниках (лифтах)

г) о подъемных механизмах

д) по технике безопасности и профессиональной гигиене в отдельных производствах—должны вестись предусмотренные этими правилами, а также последующими изменениями и дополнениями их книги и записи.

4. Все ревизионные акты и предписания, исходящие от Инспекторов Труда, Технических и Санитарных Инспекторов, предприятия, учреждения и хозяйства обязаны хранить в особой папке в порядке их нумеров и получение их должно отмечаться в ревизионной книге Инспекции Труда.

Органы охраны труда.

Надзор за выполнением всеми без исключения учреждениями, предприятиями, хозяйствами и лицами всех постановлений Кодекса Законов о Труде, декретов, инструкций и распоряжений в области охраны труда, здоровья и жизни трудящихся возлагается на Инспекторов Труда и Инспекторов—Санитарных, Горных и Технических (находящихся в ведении Наркомтруда).

Все Инспектора имеют право—посещать во всякое время дня и ночи все предприятия, учреждения и хозяйства и существующие при них учреждения для рабочих; требовать от владельцев их необходимых объяснений, сведений, а равно представления все необходимых документов и книг; делать предписания об устранении нарушении и недостатков в области охраны труда и привлекать виновных в нарушении законов о охране труда к судебной ответственности.

XIII. О профессиональных (производственных) союзах рабочих и служащих и их органах в предприятиях, учреждениях и хозяйствах.

1. Профиссиональные (производственные) союзы, объединяющие граждан, работающих по найму в государственных, общественных и частных предприятиях, учреждениях и хозяйствах, имеют право выступать перед различными органами от имени работающих по найму в качестве стороны, заключающей коллективные договоры, а равно представительствовать от их имени по всем вопросам труда и быта.

2. Первичным органом профессионального союза в предприятии, учреждении или хозяйстве является комитет рабочих и служащих (фабрично-заводской, рудничный, построечный, местный и т. п.) или заменяющий комитет делегат—уполномоченный союза.

3. Предметом деятельности комитета является:

а) представительство и защита интересов рабочих и служащих, объединяемых им, перед администрацией предприятия, учреждения и хозяйства, по вопросам условий труда и быта работников;

б) представительство перед правительственными и общественными организациями;

в) наблюдение за точным исполнением администрацией предприятия, учреждения или хозяйства установленных законом норм по охране труда, социальному страхованию, выплате заработной платы, правил санитарии и техники безопасности и пр., а равно содействие государственным органам охраны труда;

г) мероприятия по улучшению культурного и материального быта рабочих и служащих;

д) содействие нормальному ходу производства в государственных предприятиях и участие через соответствующие профессиональные (производственные) союзы в регулировании и организации народного хозяйства.

4. Освобождение от работы членов комитета для постоянных занятий в нем производится с сохранением заработка их квалификации, но не ниже соответствующей тарифной ставки. Освобожденным членам комитета гарантируется, по окончании их полномочий, продолжение работы в данном предприятии, учреждении или хозяйстве, на основе бывшего до избрания договора найма и происшедших в договоре за время состояния в комитете изменений.

Увольнение членов комитета может быть произведено, помимо соблюдения общих правил о прекращении и расторжении трудового договора (ст. 44 и 47), лишь с согласия соответствующего профиссионального (производственного) союза.

5. Средства на содержание комитета рабочих и служащих отпускаются администрацией предприятия, учреждения или хозяйства по смете, утверждаемой соответствующим профсоюзом, в размере не свыше 2% всей заработной платы рабочих и служащих данного учреждения, предприятия или хозяйства.

6. Администрация предприятий, учреждений и хозяйств обязана предоставлять комитету бесплатно необходимое помещение со всем оборудованием, отоплением и освещением для занятий как самого комитета, так и общих и делегатских собраний, объединямых комитетом работников, в каковое помещение допускается беспрепятственный вход по делам комитета.

7. Члены правлений профсоюзов, их уполномоченные по специальным мандатам, а равно члены комитета имеют право беспрепятственного посещения всех мастерских, цехов, отделений, лабораторий и пр. в данном предприятии, учреждении или хозяйстве.

XIV. Об органах по разрешению конфликтов и рассмотрению дел по нарушению законов о труде.

1. Дела по нарушению законов о труде, а также все споры, возникающие на почве применения наемного труда, разрешаются либо в принудительном порядке—в особых сессиях Нарсудов, либо в порядке примирительного разбирательства—в Расценочно-Конфликтных Комиссиях, Примирительных Камерах и

Третейских Судах, организуемых на началах паритетного представительства сторон. Все указанные учреждения действуют на основании особого о каждом из них Положения.

2. В Примирительные Камеры дела поступают по соглашению сторон. Дела, связанные с проведением в жизнь коллективных договоров, принимаются Примирительной Камерой лишь после того, как они были рассмотрены и не получили разрешения в Расц.-Конфликтной Комиссии. В Примирительной Камере дела решаются исключительно по соглашению сторон.

В Третейский Суд передаются по обоюдному согласию сторон дела, как рассмотренные Примирительной Камерой, так и нерассмотренные ею. При конфликтах в государственных учреждениях и предприятиях органы НКТ, по требованию профсоюзов, организуют третейские суды, при чем принятие таковых для государственных предприятий или учреждений является обязательным. В случаях острых конфликтов, угрожающих безопасности государства, Третейский Суд может быть назначен по особому постановлению высших государственных органов (ВЦИК, СНК и СТО).

3. В Расценочно-Конфликтных Комиссиях рассматриваются лишь споры, возникающие на почве применения коллективных и трудовых договоров, а равно вопросы, специально оговоренные в Кодексе. В Расценочно-Конфликтных Комиссиях дела решаются по соглашению сторон, а при отсутствии такового дело может быть перенесено в высшую инстанцию.

Примечание. Споры против существа коллективного договора, требование отмены отдельных частей его, а равно требование новых или дополнительных условий для включения в коллективный договор, ведению Расц.-Конфликтных Комиссий не подлежат.

4. Решения Расценочно-Конфликтных Комиссий, соглашения Примирительных Камер, имеющие силу договора, а равно постановления Третейских Судов обжалованию не подлежат.

Правила об очередных и дополнительных отпусках.

На основании ст. 3 Постановления Всероссийского Центрального Исполнительного Комитета о введении в действие Кодекса Законов о Труде от 9/XI-22 г. (С. У. № 70 ст. 903), Народный Комиссариат Труда постановил ввести в развитие ст. ст. 91 и 114-120 Кодекса Законов о Труде нижеследующие правила об очередных и дополнительных отпусках.

1. Установление права на отпуск.

Ст. 1. Рабочие и служащие всех отраслей труда, проработавшие по найму в государственных, общественных или частных предприятиях и учреждениях не менее 5-1/2 месяцев без перерыва, имеют право, на основании ст. 114 Кодекса Законов о труде получить один раз в календарном году очередной отпуск (ст. 4 и 8 настоящего постановления), а в случаях, указанных в ст. 115 Кодекса—кроме того и дополнительный отпуск (ст. 5).

Примечание: Рабочим и служащим, проработавшим во вредных производствах смешанного предприятия или учреждения менее 5-1/2 мес. и переведенным окончательно на работу в нормальных условиях, а также работавшим во вредных производствах с перерывами, вызванными временными переводами на работу в нормальных условиях, дополнительный отпуск за вредность предоставляется в размере 1/24 проработанного в вредных производствах времени.

Ст. 2. Непрерывность работы в смысле ст. 114 Кодекса Законов о Труде не нарушается в течении 5 1/2 месячного периода в случаях перемещения или перевода с одного места на другое в порядке ст. 37 Кодекса Законов о Труде.

Точно также непрерывность не нарушается в тех случаях, когда трудящийся фактически не исполняет работы в предприятии или учреждении, но за ним по закону сохранялось его место (отпуск по болезни, арест, исполнение гражданских обязанностей и пр.).

Ст. 3. Течение указанного в ст. 1 настоящего постановления 5-1/2 месячного срока непрерывной работы начинается:

а) с момента фактического поступления на работу во всех тех случаях, когда лицо определяется на работу впервые;

б) с момента возвращения на работу после перерыва, вызванного использованием очередного отпуска;

в) с наступлением нового календарного года для неиспользовавших своего права на отпуск в предыдущем календарном году и притом независимо от того, были ли они компенсированы за неиспользованное право на очередной отпуск (ст. 10).

II. Продолжительность отпуска

Ст. 4. Продолжительность ежегодного очередного отпуска для всех рабочих (служащих) предприятий и учреждений, как государственных, так и общественных и частных, устанавливается, согласно ст. 114 Кодекса Законов о труде, сроком не менее 2-х недель.

Ст. 5. Лицам, работающим в особо вредных и опасных предприятиях, а равно лицам, не достигшим 18-ти летнего возраста, кроме отпусков, предусмотренных ст. 114 Кодекса Законов о труде (ст. 4 настоящего постановления), предоставляются дополнительные отпуска, сроком не менее 2-х недель.

Список производств и профессий, дающих право на дополнительный отпуск, устанавливается Наркомтрудом.

Примечание 1: Продолжительность дополнительного отпуска для лиц, работающих во вредных производствах с перерывами, определяется согласно примечания к ст. 1.

Примечание 2: Подростки, которым в данном календарном году исполняется 18 лет, пользуются месячным отпуском лишь в том случае, если право на отпуск возникло до достижения ими 18 лет.

Ст. 6. Если очередной отпуск не был использован в данном календарном году полностью и частично, и за него не была получена компенсация (ст. 10), то д пределах и на основании ст. 120 Кодекса Законов о Труде, в следующем году отпуск может быть продлен на неиспользованный срок. Суммирование отпусков допускается также и в случае перемещения, согласно ст. 37 Кодекса Законов о Труде.

III. Время пользования отпуском

Ст. 7. Отпуска отдельным рабочим и служащим предоставляются, согласно ст. 114 Кодекса в течение всего текущего года, а не только летнего периода, в порядке очередей, устанавливаемых Р. К. К., а при отсутствии последней—по соглашению администрации с представителями профсоюзов.

Примечание 1: Отпуска подросткам, по возможности, предоставляться администрацией в летнее время (с 1 мая по 1 октября), что не лишает подростков права использовать отпуск и в другое время года.

Примечание 2: Лицам, работающим по совместительству, отпуск по совмещаемой должности должен предоставляться одновременно с отпуском, предоставляемым по основной должности, что в общей сложности недель, уст. ст. 114 К. З. о Т.

Ст. 8. Отпуска, за исключением случая, предусмотренного примечанием к настоящей (8) статье, предоставляются только один раз в течение календарного года (ст. 114). Это же правило применяется и при суммировании отпусков. Использовавшие в текущем году отпуск имеют право на получение следующего очередного отпуска только в следующем календарном году.

Примечание: Разрешается разделение срока очередного или суммированного отпуска на части по взаимному соглашению администрации и трудящегося.

IV. Компенсации.

Ст. 9. Рабочие и служащие, поступившие вновь на работу после получения, при увольнении, отпуска натурой или полной компенсации (ст. ст. 1, 10 и 13 настоящего постановления), имеют право на новый отпуск не ранее наступления следующего календарного года, хотя бы рабочие (служащие) и проработали на новом месте до наступления следующего календарного года более 5-$^1/_2$ месяцев.

Ст. 10. Предоставление взамен очередного отпуска компенсации допускается только с согласия РКК, а при отсутствии последней—по соглашению соответствующего органа Профсоюза с администрацией. РКК или орган Союза по соглашению с администрацией разрешают уплату компенсации, если предоставление отпуска данному лицу может отразиться неблагоприятно на нормальном ходе работы учреждения или предприятия.

Примечание: воспрещается непредоставление отпуска и замена его компенсацией в течение 2-х лет под ряд.

Ст. 11. Воспрещается непредоставление, а равно замена денежной компенсацией дополнительных отпусков, предусмотренных ст. 115 Кодекса Законов о Труде, а также очередных отпусков несовершеннолетним,— за исключением случаев, указанных в ст. 13 сего постановления.

Ст. 12. Вознаграждение за неиспользованный по вине предприятия отпуск исчисляется соответственно продолжительности неиспользованного отпуска, исходя из фактического заработка рабочего к моменту получения компенсации.

Ст. 13. При увольнении по каким бы то ни было причинам рабочих и служащих, имеющих к моменту увольнения право на отпуск в текущем календарном году, им должна быть выплачена помимо выходного пособия, если таковое им причитается (ст. 88 Кодекса Законов о Труде), также и компенсация за неиспользованные очередной и дополнительные отпуска.

Примечание: если рабочие и служащие в предыдущем календарном году вместо отпуска в натуре были компенсированы полностью, то их право на компенсацию за неиспользованный в текущем календарном году отпуск при увольнении регулируется правилами примеч. к ст. 14.

Ст. 14. В тех случаях, когда у увольняемых нет еще права на отпуска (очередной и дополнительный) в текущем календарном году, им выдается компенсация пропорционально проработанному времени (ст. 3), а именно: при 2-х недельном отпуске из расчета $^1/_{24}$ месячного заработка за каждый проработанный месяц, а при месячном из расчета $^1/_{12}$ того же заработка. Проработавшие менее 2-х недель и уволенные права на компенсацию не имеют.

Примечание: Если увольняемым рабочим или служащим в предыдущем календарном году был получен полный отпуск или компенсация, размер указанной в настоящей статье компенсации исчисляется пропорционально времени, проработанному с 1-го января текущего года.

Ст. 15. Компенсация за неиспользованный отпуск, за исключением случаев увольнения выдается в декабре месяце.

Примечание: Рабочие и служащие сохраняют право на получение компенсации в течение 3-х летнего срока с момента возникновения права на получение компенсации (ст. ст. 44 и 45 гражданского кодекса). Действие настоящего примечания не распространяется на компенсации за отпуска в счет 1921 г. и предшествующих годов, и все расчеты за указанные годы считаются ликвидированными.

Ст. 16. Компенсация за неиспользованный отпуск при совместительстве выдается как по основной, так и по совмещаемой должности (примечание 2 к ст. 7 и ст. 10).

V. Общие положения.

Ст. 17. Увольнение рабочих и служащих, находящихся в очередных и дополнительных отпусках, не допускается, за исключением случаев полной или частичной ликвидации учреждения, предприятия или хозяйства, а также случаев, предусмотренных п. „б“ ст. 47 и ст. 80 Кодекса Законов о Труде.

Ст. 18. Увольняемые в отпуск сохраняют содержание за время как очередного, так и дополнительного отпуска.

Предприятие выплачивает содержание авансом при получении отпуска в размере, соответствующем размеру фактического заработка увольняемого в отпуск за последний платежный срок.

В случае повышения тарифа при возвращении из отпуска выдается разница между полученным авансом и тем заработком, который он должен был получить по новой ставке.

Ст. 19. Все случаи получения очередного и дополнительного отпусков, время и срок их использования, получения компенсации, ее размер, время выдачи компенсации, а равно и основания выдачи таковой отмечаются в расчетной книжке.

Ст. 20. Настоящее постановление не может служить основанием к ухудшению условий предоставления трудящимся отпусков устанавливаемых коллективными договорами и тарифными соглашениями.

Перечень газет и журналов, издающихся в пределах СССР.

Архангельск.—„Волна". Ежедн. газ.—1 р. 50 коп. зол. в месяц. „Водник" Ежен. журн.—12 черв. рублей в год.

Астрахань.—„Астраханская Правда". Ежедн. газ.—1 р. 25 коп. зол. в мес.

Баку.—„Бакинский Рабочий". Ежедн. газ.—1 р. 50 к. зол. в мес.

Благовещенск.—„Амурская Правда". Еж. газ.—15 руб. в год.

Брянск.—„Брянский Рабочий". Ежедн. газ.—1 р. 30 к. зол. в месяц.

Булулук.—„Чернозем" 3 раза в неделю—50 коп. зол. в мес.

Верхнеудинск.—„Прибайкальск. Правда" 3 раза в неделю—50 коп. зол. в мес.

Витебск.—„Известия". Ежедн. газ.—1 р. 50 к. зол. в месяц.

Владивосток.—„Красное Знамя". Ежедн. газ.—1 р. 60 к. зол. в мес. „Красная Звезда". Ежедн. газ. 1 р. зол. в мес.

Владикавказ.—„Горская Правда". Ежедн. газ.—1 р. 25 к. зол. в мес.

Владимир.—„Известия". Ежедн. газ.—1 р. 50 зол. в мес.

Вологда.—„Известия". Ежедн. газ.—1 р. 50 к. зол. в мес.

Воронеж.—„Воронежская Коммуна". Еж. газ.—1 р. 75 к. зол. в месяц.

Вятка.—„Вятская Правда". Ежедн. газ.—1 р. зол. в месяц.

Глазов.—„Известия Вотской автономной области 3 раза в неделю—80 коп. зол. в мес.

Екатеринбург.—„Уральский Рабочий". Ежедн. газ. 50 к. зол. в мес. „Учен. записки Уральского университета". Период. (Цена неизвестна).

Екатериненштадт.—„Нахрихтен". Ежедн. газ.—1 р. зол. в месяц.

Ивано-Вознесенск.—„Рабочая Газета". Еж. газ.—1 р. зол. в месяц.

Иркутск. „Власть Труда". Ежедн. газ.—1 р. 50 к. зол. в мес.

Казань.—„Известия Татарской Республики" Ежедн. газ. 1 р. 75 к. зол. в мес.

Калуга.—„Коммуна". Ежедн. газ.—1 р. 15 к. зол. в мес.

Керчь.—„Красная Керчь". Ежедн. газ.—1 р. 20 к. зол. в мес.

Киев.—„Пролетарская Правда". Ежедн. газ.—2 р. зол. в мес. „Вести" (на укр. яз.) Ежеднев. газ. 2 руб. зол. в мес.

Кострома.—„Известия". Ежедн. газ.—1 р. 50 к. зол. в мес.

Краснодар.—„Красное Знамя". Ежедн. газ.—2 р. зол. в мес. Советский станичник". Три раза в неделю—30 коп. зол. в мес.

Курск.—„Курская Правда". Ежедн. газ.—

Кустанай.—„Красная Степь". Ежедн. газ. —50 к. зол. в мес.

Минск.—„Звезда". Ежедн. газ.—1 р. 50 к. зол. в мес. „Савецкая Беларусь". Еж. газ.—1 р. 50 к. зол. в мес. „Белорусская деревня" 3 раза в неделю—50 к. зол. в мес. „Векер". Ежедн. газ.—1 р. 50 к. зол. в мес. „Молот" (на польск. яз.). Ежедн. газ.—1 р. 50 к. зол. в мес. „Красная Смена". Еженед. журн.—30 к. зол. в мес. „Юный Пахарь". Ежен. журн.—40 к. зол. в мес. „Юнгер Арбейтер" 2 раза в мес.—25 к. зол. в мес. „Звезда Молодежи". Два раза в мес. —30 к. зол. в мес.

Могилев.—„Соха и Молот". Ежедн. газ.—1 р. 25 к. зол. в мес.

Москва.—„Известия ВЦИК". Ежедн. газ. —1 р. 50 к. зол. в мес. „Правда". Еж. газ.—1 р. 50 к. зол. в мес. „Беднота". Ежедн. газ.—1 р. зол. в мес. „Экономическая Жизнь". Ежедн. газ.—1 р. 50 к.—4 р.—5 р.—7 р. зол. в месяц в зависимости от приложений. „Труд". Ежедн. газ.—1 р. 50 коп. зол. в мес. „Рабочая Газета". Ежедн. газ.—75 к. зол. в мес., „с Крокодилом"—1 р. 25 к. зол. в мес. „Гудок". Ежед. газ.—70 коп. з. в мес. „Эмес". Еж. газ.—50 к. з. в м.

„Рабочая Москва". Ежедн. газ.—1 р. 25 к. зол. в мес. С приложениями 2 р. 75 к. зол. в мес. „Торгово-промышленная газета". Ежедн. газ.—1 р. 50 к. зол. в мес. „На вахте". Ежедн. газ.—70 к. зол. в мес. „Красная Нива". Журнал—1 р. 25 к. зол. в мес. „Зрелища". Журнал.—1 р. зол. в мес. „Художественный Труд". Журн.—(Цена неизв.) „Прожектор". Журнал.—60 к. зол. в мес. „Безбожник". Журнал.—25 к. зол. в мес. „Предприятие". Журнал—1 г. зол. в мес. „Книгоноша". Ежен. газ.—25 к. зол. в мес „Журналист". Журнал.—2 р. 50 к. за отд. №. „Былое" Журнал.—2 р. 50 к. за отд. № „Рабочий Корреспондент". Журнал.—50 к. зол. в мес. „Крестьянская газета" Ежедн. 50 коп. зол. в мес. „Огонек". Журнал.—70 к. зол. в мес. „Советская юстиция". Журнал.—(Цена неизв.). „Безбожник у станка". Журнал—80 к. зол. в мес. „Крокодил". Журнал.—2 р. зол. в мес. „Красный перец". Журнал.—1 р. 50 к. зол. в мес. „Тачка". Еженедельная газ.—20 к. зол. в мес. „Юный строитель". Журнал—25 коп. зол. в мес. „Хочу все знать". Журнал.—25 коп. зол. в мес. „Экономическое обозрение". Журнал.—(Цена неизв.). „Работница". Журнал.—1 р. 35 к. зол. в мес. „Рабочий Водного Транспорта" Журнал.—1 р. зол. в мес. „Вопросы искусства". Журнал—(Цена неизв.). „Леф" Журнал—2 р. зол. №. „Пролетарская культура". Журнал—(Цена неизв.) „Под знаменем марксизма". Журнал.—(Цена неизв.).

Нижний Новгород.—„Правда". Еж. газ.—1 р. 50 к. зол. в мес.

Ново-Николаевск.—„Советская Сибирь". Ежедн. газ.—1 р. 50 к. зол. в мес. „Сибирские огни". Журнал. Ежемес.—2 р. 50 к. №. „Жизнь Сибири" Ежемес. 2 р. 50 к. №

Одесса.—„Одесская Правда". Ежедн. газ.—1 р. 75 к. зол. в мес.

Омск.—„Рабочий Путь". Еж. газ.—1 р. 50 к. зол. в мес.

Орел.—„Орловская Правда". Ежедн. газ.—1 р. 50 к. зол. в мес.

Оренбург.—„Оренбургский Коммунист". Ежедн. газ.—1 р. 50 к. зол. в месяц. „Степные зори" Журнал.—1 р. зол. №.

Пенза.—„Пензенская Правда". Ежедн. газ.—1 р. 50 к. зол. в мес.

Пермь.—„Звезда". Ежедн. газ.—1 р. 25 к. зол. в мес.

Петроград.—„Петроградская Правда" Еж. газ.—1 р. 50 к. зол. в мес. „Красная газета". Ежедн. газ.—1 р. 50 к. зол. в мес. „Торгово-промышленный Курьер" Ежедн. газ.—1 р. 50 к. зол. в месяц. „Мухомор". Журнал—2 р. зол. в мес. „Вопросы искусства". Журнал—(Цена неизв). „Красный флот" Ежедн. газ.—1 р. зол. в мес.

Покровск.—Сарат. г. „Трудовая Правда" Ежедн. газ.—1 р. 25 к. зол. в мес.

Полтава.—„Голос Труда". Ежедн. газ.—1 р. 75 к. зол. в мес.

Пятигорск.—„Терек" Еж. газ.—1 р. 25 к. зол. в мес.

Ростов на Дону.—„Советский Юг". Еж. газ.—1 р. 75 к. зол. в мес. „Трудовой Дон" Ежедн. газ.—2 р. зол. в мес.

Рязань.—„Рабочий Клич". Ежедн. газ.—1 р. 25 к. зол в мес.

Самара.—„Коммуна". Ежедн. газ.—1 р. 75 к. зол. в мес.

Саранск.—„Соха и Пашня". Ежед. 75 к. зол. в мес.

Саратов.—„Известия". Ежедн. газ.—1 р. 75 зол. в мес.

Семипалатинск.—„Степная Правда". Еж. газ.—1 р. 25 к. зол. в мес.

Симбирск.—„Пролетарский Путь". Еж. газ 1 р. 75 коп зол. в мес.

Смоленск.—„Известия". Ежедн. газ.—1 р. 50 к. зол. в мес.

Ставрополь.—„Власть Советов". Ежедн. газ.—1 р. 25 к. зол. в мес.

Сызрань.—„Красный Октябрь". Еж. газ.—1 р. 25 к. зол. в мес.

Тамбов.—„Тамбовская Правда". Ежедн. газ.—1 р. 75 к. зол. в мес.

Ташкент.—„Туркестанская Правда". Еж. газ.—1 р. 25 к. зол. в мес. „Авио-почта". Раз в неделю.—1 р. 75 к. зол. в мес. Ряд изданий на туземных языках.

Тверь—„Известия". Еж. газ.—1 р. 25 к. зол. в мес.

Тобольск.—„Тобольская правда". Ежедн. газ.—1 р. 75 к. зол. в мес.

Томск.—„Красное Знамя". Ежедн. газ.—1 р. 25 к. зол. в мес.

Тула.—„Тульский Рабочий" Ежедн. газ.—1 р. 75 к. зол. в мес.

Тюмень.—„Трудовой Набат". Ежед. газ.—1 р. 25 к. зол. в мес.

Уральск.—„Красный Урал". Ежедн. газ.—1 р. зол. в мес. „Кзыл-ту" (на киргизском яз.).—1 руб. зол. в мес.

Уфа—„Власть Труда". Ежед.—1 р. 25 к. зол. в мес.

Феодосия.—„Рабочий". 3 р. в нед.—1 р. зол. в мес.

Хабаровск.—„Путь". Еж. газ.—1 р. 50 к. зол. в мес.

Харьков.—„Коммунист". Ежедн. газ.—2 р. зол. в мес. „Юный Спартак". Два раза в мес.—30 к. зол. в мес. Имеются газеты на украинском яз.

Херсон.—„Херсонский Коммунар"—1 р. 25 к. зол. в мес.

Царицын.—„Борьба". Ежедн. газ.—2 р. зол. в мес.

Челябинск.—„Советская Правда". Ежед. 1 р. 25 к. зол. в мес.

Чернигов.—„Красное Знамя". Ежед. газ.—1 р. 25 к. зол. в мес.

Чита.—„Дальне-Восточный Путь". Ежед. газ.—2 р. 75 к. зол. в мес. „Рабочий Путь". Ежедн. газ.—1 р. 50 к. в мес.

Якутск.—„Красный Север". Ежед. газ.—1 р. 25 к. зол. в мес.

Ярославль.—„Северный Рабочий". Ежед. газ.—1 р. 25 к. зол. в мес.

В. С. Н. Х.

Приморское Государственное

МУКОМОЛЬНОЕ ПРЕДПРИЯТИЕ

Г. ВЛАДИВОСТОК.

ПАРОВАЯ

вальцовая мельница

с ежедневной производительностью
12.000 пудов муки и

МАКАРОННАЯ ФАБРИКА.

Мельница вырабатывает крупчатку всех сортов.

Макаронная фабрика—высшие сорта макарон, вермишели, лапши и засыпки.

АДРЕС: Мельница и контора— г. Владивосток, 1-я Речка, Народный проспект, телефон 4-07.

Городская контора и склад—Светланская, 10, телефон 15-19.

Телеграфный адрес:—**Госмельница**.

АРТЕЛЬ
РАБОТНИКОВ ШВЕЙНОЙ ПРОМЫШЛЕННОСТИ.

„РАБШВЕЙПРОМ“

Производит:
все виды одежды: мужской, дамской и детской.

Исполняет:
военное обмундирование, строго согласовано с существующими на этот предмет: описаний, лекал, инструкций и приказов Военного и Морского Ведомомств.

Всевозможные массовые работы:
для военных, гражданских, общественных учреждений и магазинов.

Разрабатывает:
все нормы отпуска материалов, лекал и описаний.

Принимает:
индивидуальные заказы по изящным фасонам.
Всевозможные золотошвейные работы.

АДРЕС: Светланская 3, против гост. „ВЕРСАЛЬ“.

ТОРГОВЫЙ ДОМ

КУНСТ и АЛЬБЕРС

ОСНОВАН в ПРИАМУРСКОМ КРАЕ в 1864 г.

ГЛАВНАЯ КОНТОРА: во Владивостоке. КОНТОРЫ. в Гамбурге и Харбине.

ОТДЕЛЕНИЯ: в Благовещенске Хабаровске, Николаевске на Амуре, Никольске-Уссурийском и др. пунктах Приамурского края.

ПРЕДСТАВИТЕЛИ: в Москве, Лондоне, Нью-Йорке, Сан-Франциско, Шанхае (Китай), Кобе (Япония) и др. городах.

Экспорт и импорт.

ТЕХНИЧЕСКИЙ ОТДЕЛ: оборудование фабрик и заводов; устройство центрального отопления и вентиляций; устройство водопроводов и канализаций; установка электрического освещения; выписка всякого рода машин и аппаратов.

Склады сельско-хозяйственных машин и орудий.

ЛЕСНОЙ ОТДЕЛ.

ПАРОХОДНАЯ КОНТОРА: Обслуживание мелкого каботажа;
Агенты Океанских Пароходных Компаний:
„Гамбург-Америка Линия“, „Гуго Стиннес“, „Рикмерс Линия“, „Северо-Германский Ллойд“, „Ллойд Триестино“ и др.

Рыбо-Промышленное Предприятие на Камчатке;
Каменно-Угольные Копи на о. Сахалине.

Телеграфный адрес: Кунст—Владивосток.

ИМПОРТ-ЭКСПОРТ.

СУЗУКИ

Маркеловский пер. № 5.
Тел. № 8—10 и № 7—53.

Телеграфный адрес:
Сузуки, Владивосток.

Государственная Торговля
МЕДИКАМЕНТАМИ и АПТЕЧНЫМИ ТОВАРАМИ в Приморской губернии

„ПРИМГУБМЕДТОРГ“ (быв. 1-я Губернская аптека).
Владивосток, Светланская, уг. 25 Октября (быв. Алеутская 20). Телефон № 5-93.

1-я АПТЕКА и СКЛАД при ней
Светланская, уг. Ул. 25 Октября (б. Алеутская № 20).
ТЕЛЕФОН № 5—93.

2-я АПТЕКА
Светланская улица, № 101—113.
ТЕЛЕФОН № 4—01.

Производится продажа медикаментов и др. товаров всем лечучреждениям, предприятиям и частным лицам.

Принимаются заказы на высылку всех предметов иногородним учреждениям и лицам, почтой и багажем.

Отпускаются лекарства по рецептам всех врачей, *застрахованным бесплатно* по рецептам врачей Рабочей Медицины и Водстрахкассы.

ИМЕЕТСЯ В ПРОДАЖЕ:

патентика, парфюмерия, косметика, препараты *Пеля*, мамин, тиреоидин в таблетках, спермин и др., гипосульфит, глауберовая соль, соляная кислота, английская соль.

Хирургические инструменты, предметы ухода за больными, перевязочный материал, минеральные воды, местная лечебная грязь и др.

Предметы санитарии и гигиены (при продаже их застрахов. делается скидка 10%).

ПРОДОЛЖАЕТСЯ ПОДПИСКА

на 1924 г.

на ежемесячный журнал

„ЭКОНОМИЧЕСКАЯ ЖИЗНЬ ПРИМОРЬЯ“

Орган Приморского Губернского Экономического Совещания.

Журнал выходит под редакцией Яна Гамарник, Председателя Губисполкома и Губэкосо, Н. Чебоксарова, Упр. Прим. Конторой Дальторга, и В. Ласкина, Члена Президиума Губплана.

Программа журнала: всестороннее освещение Экономической жизни и экономических возможностей Приморья, систематическая информация по вопросам местного хозяйства и ознакомление с опытом экономического строительства СССР.

ПОДПИСНАЯ ПЛАТА—7 р. 50 к. за полугодие, цена отдельного номера — 1 р. 50 к.

Редакция и контора: Владивосток, Светланская 47, комн. 2 (Губплан), тел. 8-92.

Приморский Губернский Союз Рабоче-Крестьянских Кооперативов „ГУБСОЮЗ“.

Главная Контора и Правление г. Владивосток, Ленинская (Светл.), ул., д. Центросоюза.

Телефоны: 12-34, 3-97, 12-44, 13-01, 97.

ТОРГОВЫЙ ОТДЕЛ отпускает со склада оптом:
Советскую мануфактуру, Советские табаки и табачные изделия. Соль вагонами, вейхавейскую и порт-саидскую, Сахар—песок и рафинад. Спички заграничные. Готовое платье, Трикотажное белье, Обувь, Крупы разные, Мед, Муку всех сортов, Солод, Машинное и цилиндровее масло «Вакуум Ойл К». Сигары, Овес, Жмыхи.

ПОКУПАЕТ товары разные и сырье. Широкий Товарообмен.

СЕЛЬСКО-ХОЗЯЙСТВЕННЫЙ и КРЕДИТНЫЙ ОТДЕЛ имеет на складах:
Жатки „Диринг“ и „Мак-Кормик“. Сенокосилки „Стандарт“. Грабли конные. Запасные части к разным сельско-хозяйственным машинам и орудиям. Косы австрийские. Маслодельный инвентарь. Пчеловодные принадлежности. Вощину. Смазочные масла и пр.

Главный склад с.-х. машин: г. Никольск-Уссурийский, Николаевская, 53.

Отделения и склады: в г.г. Никольске-Уссурийском, Спасске, Хабаровске, Имане.

Агентства: в Гродеково, Голенках, Ипполитовке, Хорватове, Губерово, Покровке, Вяземской, Дормидонтовке.

МИЦУЙ и К°.

Владивосток, Маркеловский, 10.

Телефон № 4-58.

ИМПОРТ. ЭКСПОРТ.

ОТДЕЛ V.

АЛФАВИТЫ:

1) Сокращенных названий учреждений, организаций и пр.

стр. 1-16

2) Фамилий жителей города Владивостока, вошедших в книгу „Весь Деловой и Торговый Владивосток“

стр. 17.

Работники по изданию книги
„Весь деловой и торговый Владивосток“ на 1924 г.

Упр. делами издат. и типографии «Красн. Знамя», М. П. Гурман.

Редактор] издания, И. С. Кларк.

Завед. типографиями Я. С. Дунаев.

Технические руководители работ.

П. А. Бондаренко.

З. К. Марцынкевич.

А. А. Афанасьев.

АЛФАВИТ

сокращенных названий учреждений, организаций и пр.

Автобронь Управление (штаб) бронированных автомобилей.
А Г В Т, Амурский Государственный Водный Транспорт.
Агитотдел, см. Агитпроп.
Агитпроп, Агитационно - пропагандистский отдел.
Агитпункт, Агитационный пункт.
Агробаза, Агрономическая база, пункт распределения агрономических сил и средств.
Агрокультура, Агрономическая культура.
Админхозсостав, Административно - хозяйственный состав.
А И З, Ассоциация изобретателей (Отдел ВСНХ).
ARA, (ARA) American Relief Association. Американское частное благотворительное Общество, помогавшее жителям голодающих губерний Сов России.
Арпек, Артель пекарей.
Арпекон, Артель пекарей кондитеров.
Артедров, Трудовая артель по разработке лесных дач.
Артельпекспец, Продуктовый магазин пекарей специалистов.
Артмет, Трудовая Артель обработки металлов.
Артшкола, Артиллерийская школа.
Архбюро, Архивное бюро.
Архиз, Трудовая Артель химическ. изделий.
Архип, Трудовая Артель химического производства.
Архистрой, Архитектурное строительство.
Архоз, Трудовая огородная артель (хозяйства).
Арэл, Трудовая артель электро-технического производства.
Ахо В С Н Х, Административно-Хозяйственный Отдел Высш. Совнархоза.
Ацетометил, Московское об'единение химических заводов переработки лиственных пород.
Бакнефть, Бакинская нефть.
Балт,—так обозначаются все учреждения, относящиеся к управлению Балтийским флотом.
Балтоморкоопп, Об'единение кооперативов Балтийского флота.
Балтмортран, Балтийский Морской Транспорт.
Балтфлот, Балтийский флот.
Бесхоз, Бесхозяйные имущества, которыми ведает Подотдел ЭНИ Комхоза.
Библпрактикум, Курсы по подготовке библиотекарей.
Бопек, Бюро об'единения кооперативов.
Б. Т. Биржа Труда.
Бумтрест, см. Центробумтрест.
Бюробин, Бюро по обслуживанию иностранцев при Исполкомах.
В А Т, Военно-Автомобильный Транспорт.
В К У, Военно-Кооперативное Управление (см. Ровку).
В К А А Г П, Владивотосское Коммерческое Агентство Амурск. Государ. Пароходства.
Ветврач, Ветеринарный врач.
Ветлечебница, Ветеринарная лечебница.
В Г У, Высшее Геодезическое Управление.
ВИК, см. Волисполком.
Вморак, Военно-Морская Академия. Называется также Морак (см.).
ВНАВ, Всероссийская Научная Ассоциация Востоковедения.
Внешторг, Народный Комиссариат по экспорту и импорту. Также называются губернские отд. НКВТ.
Внус. Войска внутренней службы Советских Республик.
Военжелшкола, Военно - железнодорожная школа.
Военком, Военный комиссар.
Военкомат. Военный Комиссариат.
Военмор. Военный моряк.
Военмузшкола, Военная музыкальная школа.
Военпорт, Военный порт.
Военпур, Военно-Политическое Управление Республик.
Военсан, Военно - Санитарное управление при Военкоматах.
Военсовет, Высший Военный Совет СССР.
Военспец, Военный специалист.
Вол. Краткое обозначение слова «**волостной**», например, «Волисполком» и т. д.
Волисполком, Волостной Исполнительный Комитет Совета Крестьянских Депутатов.
Волэко или **Волэкосо**, Волостное Экономическое Совещание.
ВОМ, Всероссийское Общество Мотоциклистов.
Вомедак, Военно-Медицинская Академия.
Вохр, Войска внутренней охраны.
В П С О, Всероссийский производственный союз охотников.

В Р Т, Военно-Революционный Трибунал. (Реввоентрибунал).

Всевобуч, Отдел Всеобщего Военного допризывного обучения.

Всевыстком, Центральный Выставочный Комитет.

Всекобанк, Всероссийский Кооперативный Банк.

Всеколес, Всероссийский кооперативный лесной союз.

Всекоопромсоюз, Всероссийский союз промысловой кооперации.

Всемедикосантруд, Союз работников медицины и санитарного дела.

Всеобумкар, Всероссийский Союз Трудовых артелей по обработке бумаги.

Всепромсоюз, Всероссийский промышленный союз какой-либо отрасли.

Всерабземлес, Всероссийский Союз Работников земли и леса.

Всерабис, Всероссийский Союз работников искусства.

Всерабметалл, Всероссийский Союз металлистов.

Всерокомпом, Всероссийский комитет помощи инвалидам.

Всестрой, Московское кооперативное строительное товарищество.

ВСНХ, Высший Совет Народного Хозяйства.

В С П, Всероссийский Совет, ведающий перевозочными средствами Сов. России.

В С Р М, Всероссийский союз работников по металлу.

В С Р П В П, Всероссийский союз раб. пищевкус. промышленности.

ВСТО, Всероссийское Синдикат-Трестное Об'единение.

В Т Б, Владивостокская Товарная Биржа.

В Т С, Всероссийский Государственный Текстильный Синдикат.

В Т У, Высшее Техническое Училище.

Вхутемас, Высшие государственные художественно-технические мастерские.

ВУЗ, Высшее учебное заведение.

ВУЦИК, Всеукраинский ЦИК.

В Ц И К, Всероссийский (РСФСР) Центральный Исполнительный Комитет рабочих, крестьянских и красноармейских депутатов.

В Ц С П О, см. «Центросоюз».

ВЦСПС, Всероссийский Центральный Совет Профессиональных Союзов («Центропрофсовет»).

В Ч К, Всероссийская Чрезвычайная комиссия по борьбе с контр-революцией и спекуляцией.

В Ч К Л Б, Всероссийская Чрезвычайная Комиссия по ликвид. безграмотности.

Выстком или **Выстбюро**, Выставочный Комитет или Бюро.

Гавиз, Государственный авиационный завод.

Г А К, Губернская Административная Комиссия.

Гатедр, Государственный Академический драматический театр, (быв. Александринский).

Гатоб, Государственный Академический театр оперы и балета (быв. Мариинский).

Г А У, Главное Артиллерийское Управление.

Гвиу, Главное Военно-Инженерное Управление.

Г Д Л С, Губ. Дом лишения свободы.

Г Д У Государственный Дальневосточный Университет.

Генштаб, Академия Центрального Штаба.

Геолком, Российский Геологический Комитет.

ГЗУ, Губземуправление — Губернский Отдел Землеустройства.

Гидроторф, Промышленность по добыче и обработке торфа водным способом.

Г И З. См. Госиздат.

Г И К, См. Губисполком.

Гимдра, Государственный Институт Музыкальной Драмы.

Гимес, Губернская Инспекция местного транспорта.

Гимз, Государственный Институт медицинских знаний.

Гимп, Государственный Институт Музыкального Просв.

Гинз, Государственный Институт Народного Здравоохранения при Наркомздраве.

Гиоа, Государственный Институт опытной агрономии.

Г И С, Государственный Институт художественного слова.

Гитис, Государственный институт театрального искусства.

Г К К, (Главконцеском), Главный Концессионный Комитет (см. также ГубКК).

Глав, Краткое обозначение слова «главный».

Главархив, Главное Управление Архивами.

Главземтран, Главное Управление Земельным Транспортом.

Главземхоз, Главное Управление Земельным Хозяйством.

Главковерх, Верховное командование войсками Совреспублики.

Главком, Главнокомандующий.

Главконцеском, Главный концессионный комитет.

Главкустпром, Главное Управление Кустарной Промышленности.

Главлеском, Главный комитет лесной промышленности при ВСНХ (ЦУЛП).

Главлесторг, Главное Управление Лесной Торговли.

Главлит, Комитет по делам литературы и издательства.

Главмервес, Главная Палата мер и весов.

Главмилиция, Главное управление рабоче-крестьянской милиции.
Главполитпросвет, Главное управление политическо - просветительными учреждениями.
Главпрофобр, Главное Управление по профессиональному образованию населения при ВЦСПС.
Главврач, Главный врач.
Главрыба, Главное Управление по рыбным промыслам.
Главсанупр, Главное санитарное управление.
Главсельхоз, Главное управление сельско-хозяйственной промышленности.
Главсиликат, Главное Управление по добыче и обработке материалов минерального происхождения.
Главснапродарм, Главное Управление по снабжению продовольствием Армии и Флота.
Главсоцвос или **Главсоцобр**, Главное Управление по социальному воспитанию и образованию при Наркомпросе.
Главсоцобр, См. «Главсоцвос».
Главстекло, См. «Главсиликат».
Главтекстиль, Главное Управление текстильной промышленности при ВСНХ.
Главтоп, Главный Топливный Комитет.
Главтук, Главное Управление по добыче и обработке веществ удобрения.
Главхозупр, Главное военно-хозяйственное управление.
Главшвеймашина, Всероссийское государственное об'единение по производству и распространению швейных машин.
Главэлектро, Главное Управление электрической промышленности.
Главмортеххозупр, Главное Морское техническо-хозяйственное управление.
Г Л К, См. Главлеском.
Г О Г П У, Губернский отдел ГПУ.
Г О З, См. Губздрав.
Гознак, Управление фабриками заготовления государственных знаков.
Гольфабро, Государственная фабрика обработки дерева.
Гомзы, Государственные об'единенные машино-строительные заводы.
Гонти, Государственный научно-технический институт.
Горнартель, Горная артель.
Горсовет, Городской Совет.
Госактеатры, Государственные академические театры.
Госакфилармония, Государственная академическая филармония.
Госанонс, Государственная контора по приему об'явлений при Госиздат'е.
Госбанк, Государственный Банк.
Госбюджет, Государственный бюджет.
Госжелдорстрой, Государственная железнодорожная строительная контора.
Госиздат, Государственное книгоиздательство.
Госкнига, Государственное книгоиздательство и книготорговля.
Госкожтрест, Государственный трест кожеобрабатывающей промышленности.
Госкнифонд, Государственный книжный фонд.
Госналог, Государственный налог.
Госполитуправление, Государственное политическое управление.
Госпромналог, Государственный промысловый налог.
Госпромцветмет, Государственная промышленность по добыванию цветных металлов.
Госпроснаб, Государственное снабжение школьно-просветительны. имуществом.
Госсельсиндикат, Государственный Российский сельско-хозяйственный синдикат.
Госсельсклады, Государственные сельско-хозяйственные склады.
Госсемкультура, Государственное управление семенной культуры при Наркомземе.
Госсоюз, Государственный союз трудовых и производственных артелей.
Госстрах, Главное Управление Государственного страхования.
Госстрой, Всероссийская государственная строительная контора.
Гостекодрам, Государственный театр коммунистической драмы.
Госторг, Государственная экспортно - импортная контора при Наркомвнешторге.
ГОТ, (Губоттруд), Губернский отдел труда.
ГОУ, Губернск. Отд. Управления.
Гохком, Государственный художественный комитет.
Гохран, Государственное Управление по хранению ценностей.
Гофти, Государственный физико-технический институт (отделение НТО ВСНХ).
Гоэльро, Государственная комиссия по электрофикации.
Г П У, см. Госполитуправление.
Грамчека, Чрезвычайная комиссия по ликвидации безграмотности, ныне переименована в В Ч К Л Б.
Грао, Главная Российская Астрономическая Обсерватория.
Гри, Государственный Радиевый Институт.
Грознефть, Грозненская нефть.
Групвод, Управление групповых минеральных вод.
Г С Н Х, Губернский Совет Народного Хозяйства.

ГСПС (Губпрофсовет), Губернский Совет профессиональных союзов.

Г У, Госучреждение.

Губ, Краткое обозначение слова «губернский».

Губвид, Губернская военно-инженерная дистанция.

Губвоенкомат, Губернский военный комиссариат.

Губвоенсанпод, Военно-санитарный подотдел Отдела Здравоохранения Губисполкома.

Губвсевобуч, Губернский Отдел Всевобуча

Губдетком, Губернская комиссия, по улучшению жизни детей.

Губисполком, Губерн. Исполнительный Комитет Советов Рабочих, Крестьянских и Красноармейских Депутатов.

Губздрав, Губернский отдел здравоохранения.

Губистпарт, История партии (РКП) в губернском масштабе.

Губистпроф, История профессионального движения в губернском масштабе.

ГубКК, Губернская Контрольная Комиссия при Губкоме РКП.

Губком, Губернский Комитет.

Губкомпомгол, Губернский комитет помощи голодающим.

Губком РКП, Губернский Комитет Российской Коммунистич. партии.

Губком РКСМ, Губернский комитет Российского Коммунистич. Союза Молодежи.

Губкон, Губернское управление коннозаводством.

Губкоопстрой, Губерн. Об'единение Коопер. Союза строительных рабочих.

Гублит, Губернский отдел литературы и издательства.

Губмедснаб, Губернский отдел медицинского снабжения.

Губнац, Губерн. отдел по делам национальностей.

Губоно, Губернский отдел народного образования.

Губотнац, (см. Губнац).

Губотруд, Губернский отдел труда.

Губотуправ, Отдел Управления при Губисполкоме.

Губплан, Плановая комиссия при Губэкосо.

Губпожар, Пожарный отдел Губкомхоза.

Губполитпросвет, Подотдел политического просвещения при Губоно.

Губпродком, Губернский продовольственный комитет.

Губпрофсовет (см. Губсовпроф и ГСПС).

Губрозыск, Губернский отдел по расследованию уголовных преступлений.

Губсельтрест, Государственный губернский трест советских хозяйств (см. Совхоз).

Губсобес, Губернский отдел социального обеспечения.

Губсовнарсуд, Губернский совет народных судей.

Губсовнархоз, Губернский Совет Народного Хозяйства.

Губсовпроф, Губернский совет профессиональных союзов.

Губсоцвос, Губерн. пототдел социального воспитания при Губоно.

Губсоюз, Губернский союз потребительской и производственной кооперации.

Губстатбюро, Губернское статистическое бюро.

Губстрах, Губернский отдел государственного страхования.

Губсуд, Губернский суд.

Губтара, Склад мешков Губпродкома.

Губторг, Отдел торговли при Губсовнархозе.

Губтранс, Транспортный отдел Губисполкома.

Губугрозыск, Губернский отдел уголовного розыска (см. Губрозыск).

Губфинотдел или Губфо, Губернский финансовый отдел.

Губэвак, Губернский отдел по эвакуации и реэвакуации населения.

Губэко, (см. Губэкосо).

Губэкосо, Губернское экономическое совещание.

Губ'юст, Губернский отдел юстиции.

Гувуз, Главное управление военно-учебными Заведениями СССР.

ГУГП, Главное Управление Горной Промышленности.

ГУГС, Главное управление государственного строительства (при ВСНХ).

Г У М З, Губернское управление местами заключения.

Гум (Госунмаг), Государственный универсальный магазин.

Г У Т, Главное управление по топливу.

Гутр, Главное управление трудовыми частями.

ГФК СТО, Губернская Фондовая комиссия Совета Труда и Обороны.

ГФО, Главная физическая обсерватория, (см. также Губфинотдел).

ГЭС, (см. Губэкосо).

Гюб, Губернское юридическое бюро помощи при Губ. отделе юстиции.

Дальбанк, Дальневосточный Банк.

Дальбюро, Дальневосточное бюро какой-либо организации.

Дальевциб, Дальневосточное Еврейское Центральное Информационное Бюро.

Дальгосторг, Дальневосточное отделение Госторга.

Дальгосрыбпром, Дальневосточное Управление Рыбопромышленностью.

Дальзавод, Дальневосточный судостроительный и механический завод.
Дальлес, Дальневосточный лесопромышленный трест.
Дальомес, Дальневосточное Окружное Управление Местного Транспорта.
Дальоно, Дальневосточный отдел народного образования.
Дальопс, Дальневосточное окружное управление путей сообщения.
Дальпромбюро, Дальневосточное промышленное бюро.
Дальревком, Дальневосточный революционный комитет.
Дальселькред, Дальневосточное общество сельского кредита.
Дальта, Дальневосточное телеграфное агентство, (упразднено).
Дальторг, Экспортно-импортная торговая контора Дальпромбюро.
Дальторедело, Дальневосточное товарищество ресторанного дела.
Дальтотат, Дальневосточное товарищество торговли аптекарскими товарами.
Д Б, (см. Дальбюро).
ДВ. Дальний Восток.
ДВР, Дальне-Восточная (буферная демократическая) Республика, ныне входит в состав РСФСР.
Дежком, Дежурный комендант.
Дензнак, Денежный расчетный знак РСФСР.
Деткомиссия или **Деткомиссия**, Комиссия по улучшению жизни беспризорных детей, организованная вместо ликвидированных Комитетов Помгол'а и Последгол'а.
Дивинт, Дивизионный Интендант.
Диссуд, Дисциплинарный товарищеский суд, учреждаемый в профорганах.
ДЛС, Дом лишения свободы.
Добрармия, Добровольческая Армия.
Добролет, Добровольный воздушный флот.
Доброфлот, Добровольный флот.
Комком(бед), Домовый комитет бедноты.
Домпросвет, Дом просвещения.
Дон, Сокращенное обозначение Донской области.
Донбасс, Донецкий каменноугольный бассейн.
Доно, Дорожный Отдел Народн. образования.
Дорздрав, Дорожный отдел здравоохранения.
Дорземтран, Земельное управление жел. дор.
Дорпрофобр, Подотдел Доно по подготовке ж.-д. агентов.
Дорпрофсож, Дорожный комитет профессионального союза ж.-д. транспорта.
Доосанупр, Дорожно-санитарное управление.
Доострахкасса, Дорожная страховая касса.
ДПЗ, Дом предварительного заключения.
Драмсоюз, Союз драматических и музыкальных писателей.
ДРК, (см. Дальревком).
Дроволес, Лесопромышленное товарищество.
Евсекция, Еврейская секция.
Е П О, Единое потребительное общество.
Е Р О, Единый распределительный орган.
Желбат, Железнодорожный батальон.
Желеском, Комитет лесо-заготовок и оборудований для желез. дорог.
Женотдел, Отдел по работе среди женщин, главным образом, пролетарок при комитетах РКП.
Жилотдел, Жилищный отдел комхоза.
Жиркость, Трест жировой и костяной промышленности.
Зав, Краткое обозначение слова «Заведывающий».
Завканц, Заведывающий канцелярией.
Завком, Заводский комитет.
Завконт, Заведывающий конторой.
Завхоз, Заведывающий хозяйственной частью.
ЗАГС'а Горстол, Городской стол записи актов гражданского состояния (рождение, брак и пр.).
Закупфронт, Комиссия для закупки продовольствия для армии фронта.
Замзав, Заместитель заведывающего.
Замком, Заместитель комиссара.
Здравотдел. Отдел Здравоохранения.
Земотдел, Отдел землеустройства и землепромышленности.
И. Д. Т. Исправительный Дом Труда.
Инги, Институт гражданских инженеров.
Индист, Инженерная дистанция.
Индом, Инвалидный дом.
Инжу, Инженерное управление.
Ино, Сокращение слов «иностранный», «инородческий».
Инороста, Иностранный отдел Российского телеграфного агентства (Роста).
Информотдел, Информационный отдел при каком-либо учреждении, предприятии.
Истпарт, История партии РКП (б).
Истпроф, История профессионального движения.
ИТС, Инженерно-Техническая секция.
Кав, Сокращение слов «Кавказский» и «кавалерийский».
КВТ, см. Комвнуторг.
Кавполк, Кавалерийский полк.
Кавшкола, Кавалерийск. школа комсостава.
Канцбум, Магазин канцелярских и писчебумажных принадлежностей.
Карбат, Караульный батальон.
Квартотдел, Квартирный отдел Военкомата.
Квартхоз, Квартальный отдел коммунального хозяйства.
КИМ. Коммунистический Интернационал Молодежи.
Киркрай, Киргизский край.

Кирреспублика, Киргизская республика.
КИС СТО, Комиссия использования материальных ценностей при Совете Труда и Обороны.
Китсекция, Китайская секция.
Колдоговор, Коллективный договор.
Колхоз, Коллективное хозяйство.
Ком, Сокращение слов: Комитет, комиссия, комиссар, командир и коммунистический.
Комалюм, Комиссия по аллюминию.
Командарм, Командующий армией.
Комбанк, (см. Роскомбанк).
Комбат, Командир батальона.
Комбед, Комитет бедноты.
Комбриг, Командир бригады.
Комвнуторг, Комиссия по внутренней торговле при СТО.
Комгосоор, Комитет государственных сооружений.
Комдив, Командир дивизиона.
Комелпром, Комитет мелкой промышленности.
Коминтерн, Коммунистический (третий) Интернационал.
Комкор, Командир корпуса.
Комкурсы Дро, Командные курсы действующих родов оружия.
Комотряд, Командир отряда.
Комполка, Командир полка.
Компомгол, Комитет Помощи Голодающим.
Комроты, Командир роты.
Комсвязи. Команда связи.
Комсод, Комитет общественного содействия.
Комсодет, Комитет общественного содействия работе Деткомиссии.
Комсомол, см. РКСМ.
Комсостав, Командный состав армии.
Комсубботник, Коммунистический субботник.
Комхоз, Коммунальное хозяйство.
Ком'ячейка, Коммунистическая ячейка при каком-нибудь учреждении или предприятии.
Конбаза, Пункт средоточия и распределения конского состава.
Контрагентзакуп, Контрагентская закупочная комиссия.
Кообиржа, Кооперативная биржа.
Коопзем, Кооператив работников учреждений Наркомзема.
Коопметалл, Кооператив работников металлургической и электрической промышленности.
Коринж, Корпусный инженер.
Коринт, Корпусный интендант.
Коррабсоюз, Корейский рабочий союз.
Корсекция, Корейская секция.
Косналог, Косвенный налог.
К П О, Кооперативно-промышленное общество.
Крайбюро, Краевое бюро.
Крайэкосо, Краевое экономическое совещание.
Красном, Красный командир.
КТА, Коммерческое телеграфное агентство.
Кубу, Комиссия по улучшению быта ученых.
Культотдел, Культурно-просветительный отдел.
Кустарь-сбыт, При Центросоюзе отдел по сбыту кустарных изделий.
Кусткооп, Кустарная промысловая кооперация.
Кустпром, Кустарная промышленность.
К У Т В, Коммунистический Университет трудящихся Востока.
К Э С, см. Крайэкосо.
Кэти, Кооператив электротехнического института.
Лакокраска, Московский красочный трест.
Лекпом, Лекарский помощник.
Лензолото или **Лензото**, Управление приисковой промышленностью на Ленских приисках.
Льноцентр, Всероссийский центральный кооперативный союз льноводов и коноплеводов.
МГУ, Московский Государственный Университет.
Медпомощь, Медицинская помощь.
Медпункт, Медицинский пункт.
Медсанупр, Медицинское Санитарное Управление.
Медфак, Медицинский факультет ВУЗ'а
Межрабком, Международный Рабочий Комитет.
Межрабпомгол, Международные работники помощи голодающим Сов. России.
Мельстрой, Отд. Мельничного строительства при ВСНХ.
Местком, Местный комитет коллектива рабочих и служащих данного предприятия или учреждения.
Местран, Союз Работников Местного Транспорта.
Механобр., Институт механической обработки полезных ископаемых.
Многолавка, Кооператив со многими отделениями.
Мо или **Мос**, Сокращенное обозначение слова «Московский».
Могубсоюз, Московский губернский союз рабочих и крестьянских кооперативов.
Можедес, Московский железо-делательный завод.
Мондвор, Монетный двор (Петроград).
Моно, Московский отдел народного образования.
МОПР, Международное общество помощи борцам Революции.
Морак, Военно-Морская Академия рабоче-крестьянского красного флота.
Морарх, Главный Морской Архив.
Мортехупр, Технический отдел главн. морского техническо-хозяйственного управления.

Москож, Московское об'единение предприятий кожеобрабатывающей промышленности.

Мосмет, Отдел металлов при Московском ГСНХ.

Мосо, Московский губернский отдел социального обеспечения.

Моссельпром, Московское губернское об'единение предприятий, обрабатывающих сельско-хозяйственные продукты. (Отд. СНХ).

Мосторг, Торговый Отдел Московского ГСНХ.

Мострикоб, Московское трикотажное об'единение.

М П О, Московское единое потребительное общество.

М П У, Московское политическое управление.

МСНК, Малый Совет Народных Комиссаров (президиум СНК).

Музпред, Государственное об'единение музыкальных предприятий.

Муни, Московское управление недвижимыми имуществами при Губоткомхозе.

Муур, Московское управление уголовного розыска.

М Э И С, Московский электро-технический институт.

Мюд, Международный юношеский день (2-е сентяб.).

Нами, Научный автомоторный институт.

Нарбанк, Народный банк.

Наревармия, Народно-Революционная армия.

Нарком, Народный Комиссар.

Наркомат, Народный комиссариат.

Наркомвнешторг, Народный Комиссариат по внешней торговле.

Наркомвнудел, Народный Комиссариат Внутренних дел.

Наркомвоен, Народный комиссариат по воен. делам.

Наркомздрав, Народный комиссариат Здравоохранения.

Наркомзем, Наркомат землеустройства и земледелия.

Наркоминдел, Наркомат иностранных дел

Наркомнац, Народный комиссариат по делам национальностей.

Наркомпочтель, Народный комиссариат почты и телеграфа.

Наркомпрос, Наркомат народного просвещения.

Наркомпрод, Наркомат продовольствия.

Наркомпуть, Наркомат путей сообщения.

Нарком Рабкрин, Наркомат Рабоче-крестьянской инспекции.

Наркомсо(бес), Наркомат социального обеспечения, см. Собес.

Наркомтруд, Наркомат труда (охрана труда).

Наркомфин, Наркомат финансов.

Нарком'юст, Наркомат Юстиции.

Нарпит, Профессиональный союз народного питания.

Нарсвязь, Народная связь (почта и телеграф).

Нарсуд, Народный суд.

Нацмен, Национальные меньшинства.

Нач, Краткое обозначение слова «Начальник».

Начвосо, Начальник военных сообщений.

Начдив, Начальник штаба дивизии.

Начинарм, Начальник инженеров армии.

Начинкреп, Начальник инженеров крепости.

Начинснаб, Начальник инженерных снабжений.

Начпоарм, Начальник политического отдела Армии.

Начподив, Начальник политического отдела дивизии.

Начсанупр, Начальник военн-санитарн. управления.

Начснаб, Начальник военных снабжений.

Начхоз, Начальник военно-хозяйственного управления.

Начубэковост, Начальник управления обеспечения безопасности кораблевождения по Восточным водам.

Нефтесиндикат, Всероссийский нефтяной синдикат.

Нефтесклад, Склад нефти.

Нистель, Научно-испытательная телефонная станция.

Н К В, см. Наркомвоен.

НКВД, см. Наркомвнудел.

НКВТ, см. Наркомвнешторг.

НКЗдрав, см. Наркомздрав.

НКЗем, см. Наркомзем.

НКИД, см. Наркоминдел.

НКПрод, см. Наркомпрод.

НКПрос, см. Наркомпрос.

НКПС, см. Наркомпуть.

НКПТ, см. Наркомпочтель.

НКРКИ, см. Нарком Рабкрин.

НКСО, см. Наркомсобес.

НКТ, см. Наркомтруд.

НКФ, см. Наркомфин.

НКЮ, см. Наркомюст.

НОТ, Научная Организация Труда.

НРА, см. Нарревармия.

Н. С., Народные социалисты.

НТО, Научно-технический отдел при ВСНХ.

НТС, Научно-технический совет при Горном Управлении.

НЭП, Новая экономическая политика.

Нэпман, Частный коммерсант в условиях Нэп'а.

Об или Обл, Сокращение слова «Областной».

Областзем, Областное управление Наркомзема.

Областоп, Областное управление по топливу.

Облуп, Областное управление.

Обпрофсовет, Областной Совет Профессиональных Союзов.

Обсельсклад, Областной сельско-хозяйственный склад.
Обэкосо, Областное экономическ. совещание.
Обэс, см. Обэкосо.
ОВИУ, Окружное военно-инженерное управление.
ОВСУ, Окружное военно-санитарное управление.
ОДВФ, Общество Друзей Воздушного Флота.
Озра, Отдел НКЗема по защите растений от вредителей.
Окартувост, Дальневосточное окружное артиллерийское управление.
ОКИК, Об'единенный кооператив иностранных колоний.
ОККМА, Особая комиссия по иследованию Курских магнитных аномалий.
О К П, Окружный Комитет по перевозкам.
Окр или **Ок**, Сокращение слова «округ, окружной», напр., Окрхозупр.
Окрвещесклад, Окружной военно-хозяйственный вещевой склад.
Окрхозупр, Окружное военно-хозяйственное управление.
ОКРЭ, Об'единение кооперат. работников электро-промышленности.
Окрэс, Окружное экономическое совещание.
Октран, Окружное управление транспорта.
Омес, Окружное управление местного транспорта.
ОМО, Отдел Музыкального образования.
ОНО, Отдел Народного образования.
ОНТС, Областной научно-технический совет при Севзаппромбюро.
ООН, Отряд особого назначения.
Опродкомвоенгуб, Губернский отдел военных продовольственных заготовок при Губпродкоме.
О Р А, Всероссийское об'единение рабочих артелей.
Оргбюро, Организационное бюро.
Орготдел, Организационно-инструкторский отдел при учреждении или организации.
О Р И, Общество ревнителей истории.
О С П С, см. Обпрофсовет.
Остехбюро, Особое техническое бюро по военным изобретениям.
Откомхоз, Отдел коммунального хозяйства (сокращенно Комхоз).
Отрайхоз, Отдел районного хозяйства.
П, В начале сокращенных наименований обозначает «Приморский», «Петроградский» (для Петроградских учреждений).
Паркобул, Первая артель кондитеров и булочников (Владивосток).
Партком, Комитет партии.
Партшкола, см. Совпартшкола.
Парфюмсто, Склад аптекарских и парфюмерных товаров.
П В В П Ш, Петроградская Высшая военно-педагогическая школа.
П В О, Петроградский военный округ.
П Г И К, см. Примгубисполком.
ПГОКХ, см. Примгуоткомхоз.
ПГОНО, Примгубоно—см. Губоно.
ПГСНХ, Приморский губернский совет народного хозяйства.
Перполин, Первый Петрогр. Политехнич. Институт.
Пехшкола, Пехотная школа комсостава.
Питпункт, Питательный пункт.
По, Политический отдел.
ПМИ, Петроградский Медицинский Институт.
Поарм, Политический отдел армии.
Погар, Политико-просветительный отдел гарнизона.
Погрэск, Пограничный эскадрон.
Погуб, Погар в губернском масштабе.
Подив, Политический отдел дивизии.
Покобанк, Потребительно-кооперативн. Банк.
Политграмота, Политическая грамота.
Политком, Политический комиссар.
Политкружок, Политический кружок.
Политпросвет, Политическо - просветительное управление по политическому воспитанию.
Политрук, Политический руководитель в войсках.
Полпред, Полномочный представитель СССР в какой-либо стране.
Полпредство, Полномочное представительство.
Пом, краткое обозначение слова «помощник», напр., Помнач—помощник начальника.
Помаг, Петроградский отдел Московского агентства Цумт'а НКСП.
Помгол, Помощь голодающим (так сокращенно называются комитеты Помголов).
Посевком, Комитет по организации и содействию посевам.
Посекр, Политический секретариат.
Последгол, Сокращенное обозначение комитетов по борьбе с последствиями голода.
Похц, Отдел художественных ценностей Сев.-Зап. области управления Наркомвнешторга.
Пред, Председатель.
Приемка, Военно-хозяйственая приемная комиссия.
Прим, краткое обозначение слова «Приморский».
Прибюробин, см. Бюробин при Приморском Губисполкоме.
Примгимес, Приморская губернская инспекция местного транспорта.
Примгубздрав, Приморский губернский отдел здравоохранения.
Примгуботкомхоз, Приморский губернский отдел коммунального хозяйства.
Примгубсоюз, Приморский губернский союз рабочих и крестьянских кооперативов.

П Р О В К У Д В, Приморское районное военно-кооперативное управление Дальнего Востока.

Продасиликат, Всероссийский синдикат силикатной промышленности.

Продком, Продовольственный комитет.

Продналог, Продовольственный налог.

Продразверстка, Продовольственная разверстка.

Прозпропаганда, Пропаганда, имеющая целью повышение производительности народного хозяйства.

Прозтехотдел, Производственно-технич. отдел ВСНХ.

Пролеткульт, Организация представителей пролетарского искусства.

Промбанк, Промышленный Банк.

Промбюро, Промышленное Бюро СНХ составляется для изыскания средств повышения промышленности.

Промснабсоюз, Союз производительно-трудовых кооперативов

Профинтерн, Интернационал профессиональных союзов.

Профкарта, Профессиональная карта по производственному размежеванию.

Профобр, см. Главпрофобр.

Профсовет, Совет профессиональных союзов.

Профсоюз, Профессиональный союз, об'единяющий работников данной отрасли.

ПТИ Петроградский Технический Институт.

ПУ, Политическое управление.

Пулком, Пулеметная команда.

Пуокр, Политическое управление военного округа.

ПУР, Политическое управление Революционного Военого Совета СССР

П Э Т, Промышленно-экономический техникум.

Рабис, Союз работников искусства.

Рабкооп, Рабочий кооператив.

Рабкор, Рабочий корреспондент.

Рабкрин, Рабоче-крестьянская инспекция.

Рабсил Отдел распределения рабочей силы.

Рабхим, Профсоюз работников химического производства.

Рабфак, Рабочий факультет для подготовки в ВУЗ'ы.

Рабшвейпром, Союз работников швейной промышленности.

Радио-связь, Орган по управлению радио-телеграфной связью.

Радио-Узел, Управление радио-телеграфной связью узла.

Рай, в начале—сокращенное наименование Районный.

Райвоенспортцентр, Районный центр спортивных организаций, находящихся в ведении Всевобуча.

Райисполком, Районный исполнительный комитет Советов.

Райком, Районный комитет.

Райкомвод, Районный комитет союза работников транспорта.

Райком РКП (б), Районный комитет РКП (б).

Райком РКСМ, Районный комитет РКСМ.

Райнефтеторг, Дальневосточная районная контора Всероссийского «Нефтесиндиката».

Районо, Районный отдел народного образования.

Райотздрав, Районный отдел Здравоохранения.

Райотуправ, Отдел управления при Райисполкоме.

Райсовет, Районный совет рабочих, крестьянских и красноармейских депутатов.

Райстрахкасса, Районная страховая касса.

Р А К, Районная административная комиссия.

Р А Н, Российская Академия Наук.

Распредхладбаза, Распределительная база управления холодильников, (Орган Наркомпрода).

Расценком, Расценочная комиссия (товаров, оплаты труда и проч.).

Ратау, Радио-телеграфное управление.

Рауспирт, Районное управление спиртной монополии.

Р Б О, Российское Ботаническое Общество (при РАН).

РВСР, (Реввоенсовет), Военно-Революционный Совет Республики.

РГИ, Российский Гидрологический Институт.

Ревком, Революционный комитет.

Ревкомиссия, Ревизионная комиссия.

Ревоентрибунал, Военно-Революционный Трибунал.

Резинотрест, Государственный трест резиновой промышленности.

РИК, см. Райисполком.

Риниск, Российский Институт истории искусств.

Рипхим, Российский Институт прикладной химии.

Р К И, см. Рабкрин.

РКК, Расценочно-конфликтная комиссия.

Р.-К.К.А. Рабоче-крестьянская красная армия.

Р. К.К.Ф., Рабоче-крестьянский красный флот.

Р К П (б), Российская коммунистическая партия (большевиков).

Р К С М, Российский Коммунистический Союз Молодежи.

Р К Х, Союз работников коммунального хозяйства.

Ровкудв, Районный отдел Военно-кооперативного управления Дальнего Востока.

Р О К К, Российское Общество Красного Креста.

Роно, см. Районо.

Р О П, Артель работников общественного питания.

Росимпорт, Импорт России.

Роскомбанк, Российский Коммерческий Банк.

Роста, Российское телеграфное агентство.

Р.П.О., Российское Палеонтологическое Общество.

Р С Ф С Р, Российская Социалистическая Федеративная Советская Республика.

Р Т О. Российское техническое общество.

Рудком, 1) Рудничный комитет (при рудниках). 2) Комитет по управлению рудничной промышленностью при ВСНХ.

Рупвод, Районное управление водного транспорта.

Русофильм, Акционерное О-во на паях кинофото-промышленности.

Р Х Б, см. Распредхладбаза.

Самокурсы, Курсы самообразования для преподавателей.

Санврач, Санитарный врач.

Сандезвахта, Санитарно-дезинфекцион. вахта при ОВСУ.

Санпоезд, Санитарный поезд.

Санупр, Санитарное управление.

С.-Д., Социал-демократы, см. эс-деки.

Сельком, Сельский комитет

Сельмаш, Синдикат Торговли сельско-хозяйственными машинами.

Сельпромторг, Кооперативное об'единение сельско-хозяйственной промышленности.

Сельскосоюз, Союз сельско-хозяйственных кооперативных союзов.

Сельхоз, Сокращение слова «сельско-хозяйственный».

Сельхозналог, Единый сельско-хозяйственный налог вместо разных видов налога.

Семссуда, Семенная ссуда.

Сиб, Сокращенное обозначение названий сибирских учреждений.

Сиббюро, Сибирское бюро, ведающее какой либо отраслью производства, управления, организации и пр., например, — Сиббюро РКП.

Сибсельскосоюз, Сибирский областной союз сельско-хозяйственных кооперативн. союзов.

С Н Х, Совет Народного Хозяйства.

Собес, Социальное обеспечение, орган, ведающий обеспечением прожиточным минимумом инвалидов, престарелых и проч.

Совласть, Советская власть.

Совдензнак, Советский денежный знак.

Совдеп, Совет рабочих, крестьянских и красноармейских депутатов.

Совнарком, см. С Н К.

Совнархоз, см. СНХ.

Совпартшкола, Партийная школа политграмоты (1 и 2 ступени).

Совработник, Советский работеник.

Совстрой, Советское строительство, построенное на коммунистических началах.

Совхоз, Хозяйство, разрабатываемое правительством при помощи наемной силы.

Солесиндикат, Всероссийский соляной синдикат.

Сопищевкус, Союз работников пищевкусовой промышленности.

Сорабис, см. Рабис.

Сорабкоп, Союз рабочих кооперативов.

Сорапрос, Союз работников просвещения.

Соцакадемия, Социалистическая академия политико-экономических наук.

Соцвос, Подотдел социального воспитания ОНО.

Соцстрах, Социальное страхование рабочих и служащих.

Спец, Специалист в какой либо отрасли труда.

С.-Р. Социалисты-революционеры.

СССР, Союз Советских Социалистических Республик.

Ссудобанк, Ссудосберегательный банк.

Статбюро, Статистическое бюро, орган ведающий учетом населения и советского хозяйства.

Стеклотрест, Государственный трест стекольной и фарфоровой промышленности.

С Т О, Совет Труда и Обороны.

Судотрест, Государственный судостроительный трест.

Сухтаможня, Сухопутная таможня.

Т А О Н, Тяжелая артиллерия особого назначения.

Тезо, Техническо - заготовительный отдел.

Текстильтрест, Трест текстильной промышленности.

Тео, Театральное отделение полит-просвета.

Техвод, Техникум водного транспорта.

Т К П Б, Тарифно - коммерческое претенциозное бюро при ВСНХ.

Товдиссуд, Товарищеский Диссуд (см. Диссуд).

Тоно, Отдел Народного Образования Транспорта.

Тоноспас, Центральная водоспасательная база центр. управления речного транспорта.

Топлан, Топливная плановая комвиссия (входит в состав ГУТ).

Топотдел, Военно-топографический отдел.

Торгуголь, Всероссийский угольный синдикат.

Торгфлот, Торговый флот.
Т П О, Транспортно-потребительное общество.
Трактшкола, Тракторная школа инструкторов.
Трамот, Транспортно-материальный отдел
Трампарк, Трамвайный парк.
Трансплан, Плановая комиссия по транспорту (при НКПС).
Трудармия, Трудовая армия.
Трудповинность, Трудовая повинность до новой экономической политики.
Трудсоюз, Союз сельско-хозяйственной кооперации Сев.-Зап. области.
Трудтрансартель, Трудовая транспортно-экспедиционная артель.
У. Краткое обозначение слов «уездный» и «управление».
Убековост, Управление обеспечения безопасности кораблевождения в Дальневосточных водах.
Увмуз, Управление военно-морскими учебными заведениями.
Увуз, Управление военно-учебных заведений, напр., Увузпетво — Управление военно учебными заведениями Петроградского военого округа.
Угуб, Губернское управление.
Угубугрозыск, Губернское управление уголовного розыска.
УЗО, Уездный земельный отдел.
У И К, см. Уисполком.
Уисполком, Уездный исполнительный комитет.
Уком, Уездный комитет какой-либо организации.
Укомхоз, Уездный отдел коммунального хозяйства.
Универмаг, Универсальный магазин.
Уоно, Уездный отдел народного образования.
Упначвосо, Управление начальника военных сообщений.
Упол, краткое обозначение слова »уполномоченный», напр., Упол НКИД—Уполномоченный Наркоминдел.
Упродком, Уездный продовольственный комитет.
Упрофобр, Уездный профобр (управление по профессиональному образованию).
Урабсила, Участковое управление распределения рабочей силы.
УСВПС, Управление спальных вагонов прямого сообщения.
УСКА, Управление связи (Рабоче-Крестьянской) Красной армии.
Ускадальвост, см. УСКА.
Усобес, Уездный отдел социального обеспечения.
Усокр, Управление связи военного округа.
УССР, Украинск. Социалистич. Советская Республика.
Устатбюро или Устатотдел, Уездное статистическое Бюро или отдел.
Уу, Управление уполномоченного.
УФО, Уездный финансовый отдел.
УЧ, Сокращение слова «участковый».
Учпрофсож, Участковый комитет профсоюза работников жел.-дор. транспорта.
Учраспред, Учетно-распределительный отдел.
Учстат, Учетно - статистический отдел.
Уэкосо, Уездное экономическое совещание.
Уэс, см. Уэкосо.
Фабгознак, (Фабрика), Экспедиция заготовления государственных бумаг.
Фабзавком, Фабрично - заводский комитет рабочих.
Фабзавуч, Фабрично - заводское ученичество.
Финотдел (ФО), Финансовый отдел, ведающий финансовыми операциями данного района.
Ф О Н, Факультет общественных наук.
Фондком, Фондовый комитет.
Фото-кино-комитет, Фотографический и Кинематографический комитет Наркомпроса.
Химтрест, Промышленный и торговый трест химического производства.
Хладбаза, Управление холодильниками (отд. Наркоемпрода).
Хлебопродукт, Акционерное общество торговли хлебными и другими сельско-хозяйственными продуктами.
Х М У, Хозяйственно - материальное управление НКПС.
Хоз, Сокращенное слово «хозяйство», «хозяйственный».
Хозрасчет, Хозяйственный расчет.
Хозупр, Краевое военно-хозяйственное управление.
Хутемаст, Художественно - технические мастерские при Наркомпросе.
Цаги, Аэро-гидродинамический отдел НТО ВСНХ.
Ц А С, Центральный артиллерийский склад.
Ц Д В К, Центральный Дальневосточный комитет помголов (ныне деткомиссий).
Цеголес, Государственная лесная контора ЦУЛП'а Центрального района.
Цекомол, Центральный комитет Российского коммунистического союза молодежи.
Цекпрофстрой, Центральный комитет профессионального строительства.
Цектран, Центральный комитет союза работников транспорта железнодорожного и водного.
Цекультвод, Центральная культурно-просветительная комиссия водного транспорта.
Центрархив, Центральный Архив РСФСР.
Центробумтрест, Центральный бумажный трест.
Центроводолазбаза, Центральная водолазная база НКПС

Центрозакуп, Центральная закупочная комиссия при торговых организациях центрального масштаба

Центроналог, Управление государственными налогами.

Центропрофсовет, Всероссийский центральный совет профессиональных союзов. (ВЦСПС).

Центросоюз (ВЦСПО), Всероссийский союз потребительской кооперации, рабочих и крестьянских потребит. обществ.

Центроутиль, Центральное управление по утилизации материалов при ВСНХ.

Цепаз, Центральное правление артиллерийских заводов.

Церабсекция, Центральная рабочая секция при Центросоюзе.

Цетеконт, Центральная телеграфная контора.

ЦИК, Центральный Исполнительный Комитет.

Ц И С, Центральный институт связи.

Ц И Т, Центральный институт труда.

ЦК, или **ЦЕКА**, Центральный комитет.

Ц К К, Центральная контрольная комиссия РКП, разбирает конфликты членов партии.

ЦК РКП (б), Центральный комитет Российской коммунистической партии (большевиков).

Ц Л Э Б, Центральное Лесо-Экспортное Бюро.

Ц П К П, Центральное правление каменноугольной промышленности.

Ц П Т И. Центральное правление тяжелой индустрии.

Ц П У, Центральное производственное управление ВСНХ.

Ц. Р. К. Центральный рабочий кооператив.

Ц С У Центральное статистическое управление.

ЦТО ВСНХ, Центральный Торговый Отдел Высшего Совнархоза.

ЦУ, Центральное управление.

Ц У В И Д, Центральное управление военно-инженерных дистанций.

Цужель, Центральное Управление железнодорожного транспорта при Н. К. П. С.

Ц У Л П Центральное управление лесной промышленностью (быв. Главлесом).

Цумор, Центральное управление морских сил.

Цумт, Центральное управление местного транспорта.

Цупвод, Центральное управление водным транспортом.

Цупвосо, Центральное управление военных сообщений.

Цурек, Центральное управление речного транспорта.

Ц У С П, центральное управление соляной промышленностью (ВСНХ).

Ц У Т, Центральное управление по топливу.

Цуторф, Центральное управление по добыче торфа.

Цутранс, Центральное управление транспортом.

ЦУУС ВСНХ, Центральное управление учета и статистики ВСНХ.

Ц Э С, Центральный электро-технический совет.

Чека или Ч.К., Чрезвычайная комиссия (см. ВЧК).

Ч О Н, Части особого назначения.

Чрезполпред, Чрезвычайный полномочный представитель Союза ССР в какой-либо стране.

Чуснабарм, Чрезвычайный уполномоченный по снабжению армии.

Эвакопункт, Пункт по эвакуации и реэвакуации населения.

Э К К О, Кооператив при институте экономических исследований.

Эковуз, Экономическое (потребит.) общество военно-учебных заведений.

Экосо, Экономическое совещание.

Экправа, Экономическо-правовой отдел Наркоминдел.

Эксмани, Центральные государственные экспериментальные мастерские новейших изобретений.

Эльби, Электрическое бюро инженеров (при строительной трудовой артели).

Эльве, Лига времени.

Эльвист, Член лиги времени.

Эльмаштрест, Государственный машиностроительный трест.

Э Н И, Подотдел Комхоза по эксплоатации недвижимых имуществ.

Э П О, см. Экправа.

Э С, см. Экосо.

ЭС-ДЕ или Эсдек, Социал-демократическая партия.

Эс-Эры, Партия социалистов-революционеров.

Ю П. Организация юных пионеров (красные бой-скауты).

Юрбюро, Бюро юридической помощи.

Юст, Краткое обозначение учреждений юстиции, напр., Наркомюст.

Явбаза или Явпункт, Явочный пункт по служебным делам.

АЛФАВИТ

наименований, вошедших в книгу „Весь Деловой и Торговый Владивосток“ —

а) Домовладельцев города—

см. Отд. II стр. . . 55—128.

б) Фамилий лиц, учреждений, организаций, фирм, предприятий и пр., вошедших в торгово-промышленный указатель и адрес-календарь г. Владивостока —

см. наст. отд. стр. . . 19.

А

	Стр.
Абель В. И.	193
Абраменко В. А.	214
Абраменко Ф. Е.	135
Абрамов В. Л.	214
Авданович Х.	157
Аведиков А. А.	203
Аветисян Г. И.	203
Авраменко И. М.	185
Автогенные мастерские	141
Автомобильные принадл.	131
Автомобильная часть	215
Авторемент. мастер.	141
Агаджанов Г. Г.	211
Агафуров	154
Агентства	131
Агентурно-Комиссион. К-ры	138
Агниев П. П.	185
Агрономов Н. А.	202
Авербух Б. С.	216
Адарюков А. Я.	218
Административный Отдел Гормилиции	181
Аевский С. А.	193
Ажгиревич М. Г.	180
Аими-Сензо	139
Акай	147
А-кен	143
Акимов В. Д.	184
Аккерман В. Ю.	203
Аксенов Ф. В.	215
»Акрополь»	132
А-лай	143
Алампиев Ф. М.	179
Алегра	151
Александров А. А.	141
» А. С.	201
» В. И.	200
» И. Г.	187
Александрова-Кононова М. П.	205
Алексеев-Алешин А. И.	192
Алексеев А. Г.	223
» И. П.	142
» Н. Н.	198
Алексеевская рабочая поликлиника	205
Алексеевский Е. Ф.	191
» П. И.	197
Алентьев И. И.	220

	Стр.
Алифанов Л. В.	179
Альберс А. Г.	186
Альбом и Шестедт	155
Альгамбра	153
Амакацу	146
Амбулатории	205
Амброзиус	190
Амельянов А. И.	135
«Amelly»	143
Американский Базар	134
А-мин-фан	143
Аммосов В. В.	191
Аммосова Л. Ф.	198
Амурское Гос. Пароходство	131
«Амурское Подворье»	134
Ан-акку	151
Анан А.	209
Англо-Датская Ко	135
Анджиевский	151
Андерсон А. Ц.	183
Андреев А. А.	184
» А. В.	212
» И.	224
» С. А.	201
Андреева М. В.	138
Андрианов Ф. И.	198
Андроника и Ко	133
Андронов А. Я.	180
Андросов М. В.	133
Андрушкевич С. В.	210
Анерт Э. Э.	197
Ани	143
Анисимов В. А.	220
Анищенко В. А.	180
«Анкаго»	139
Анкудинова М. И.	146
Аносов С. Д.	201
Антон Н. Н.	144
Антонов М. И.	199
» Н. Г.	188
Анус Г. И.	189
Анцелевич А. А.	219
Ан-цин-чжен	149
Ань-шоу-и	194
Апин О. И.	142
Аппенянский И. И.	187
Аптекарские магаз.	131

	Стр.
Аптеки	131
Аразного	144
Арапов Г. А.	198
Арарат	153
Аргиропуло	149
Арказанов Г. Т.	216
Армашевский П. А.	212
«Армения»	150
Аргольд Н. Г.	200
Аропов	139
Асентьев А. В.	197
» В. В.	196
» В. К.	198
Артель Живописцев	142
Артиллерийская школа	226
Арпт Л. Л.	155
Артюшенко Ф. И.	197
Артюшкин	154
Архангельский	153
Архивное бюро	198
Архипов К.	224
Асарин Е. М.	189
Астафуров Е. А.	198
«Астраханская» булочн.	132
Астраханцев А. И.	192
Асямолов А. А.	193
Афинеос Г. С.	146
Афанасьев А. И.	212
» И. Ф.	185
» Н. А.	214
» С. В.	202
» С. И.	222
Афонин С. М.	212
А-фу	143

Б

	Стр.
«Бавария»	153
Багдасарьян С.	217
Байладзе	132
Байраченко	153
Байчурин М.	224
Бакалейные магазины	131
Балахнов В. Е.	134
Балицкий П. А.	183
Балкашин М. Н.	196
Бальцаржак И. И.	131
Балякин С. В.	193
Балясин А. П.	194
Бандажные мастерские	141
Бани	132
Банк И. А.	188
Банки	188
Банкирские К-ры	138
Бао-хай-тин	156
Бараков В. Ф.	153
Баранов А. С.	222
» К. А.	180
» Н. А.	206
Барро И. В.	206
Басов П. И.	183
Басс М. М.	153
Батанов В. А.	203
Батис Б. И.	218
» М. Б.	215
» Э. И.	193
Батраков И. Н.	212
Батунова А. И.	141
Батурин А. Д.	198
Батчиков В. А.	189
Бауце Я.	135
Бахвалов Н. Н.	180
Бахов Н. П.	192
Башталенц Б. Ф.	219
Бащенко Д. И.	219
Бегеба М. Я.	198
Бежанов Г. Т.	180
» С. Т.	180
Бежанова А.	216
Бездетнов К. Д.	206
Безрукова Ф. Е.	189
Бек Ф. С.	223
Бекеева О. М.	213
«Бекос»	131
Беклешева	132
Беланова	135
Беликов Д. С.	213
» В. И.	210
Белкин С. И.	223
Белов Н. П.	180
Белого В. А.	136
Белоносов В. Н.	180
Белоус А. А.	182
Белоцерковец А. П.	212
Белошвейная мастер.	141
Беляков	153
«Бельгия» харч.	157
Бельков Г. П.	185
Бельтюков Б. В.	193
Бельченко П. И.	180
Белышев А. З.	213
Беляев Л. С.	185
Беляев Т. Н.	204
Бендерюк Ф. Ф.	135
Бендешин	133
Бенецкая	135
Беновых И.	153
Берг К. К.	199
Бергеман А. А.	211
Бергер М. А.	208
Бердичевский В. Д.	213

	Стр.
Береговой Б. И.	187
Береговский И. М.	132
Березняк Ф. В.	211
Березовский А. М.	153
» И. Т.	190
Берестецкий С. Г.	194
Бернштейн бр.	131
Бертельсен А. П.	200
Берцев Н. И.	208
Беседин М. К.	186
Бескоровайный К. К.	191
Беспалов И. М.	216
Бессонова А. В.	195
Бехтеева Р. Н.	186
Биржа товарная	186
Биллиардные	132
Биль и Тохадзе	136
Бинасик М. С.	189
Биргер И.	142
Биро Ю. А.	132
Бирон Г. В.	191
Бирюков М. И.	205
Бисенек А. И.	189
Бисеров В. В.	190
Битте.	150
Благовещенская церковь	224
Благовидов И. Л.	194
Блаут-Блачев П. П.	208
Блинов Н. А.	188
Блохин В. А.	200
Блюменфельд С. М.	207
Блюм А. И.	197
Блякин С. Т.	136
Бобрик М. В.	212
Бовкевич В. М.	208
Бовкевич Я. М.	198
Бовкевич-Штуккенберг В. М.	205
Богатыревич П. А.	182
Богданов	203
» В. П.	205
Богданова Е. И.	209
Богданович П. М.	185
Богомолов А. И.	197
Богсутдинов	224
Богоявленский А. М.	190
Бодлак М. И.	204
Божинова Е. А.	205
Бойко С. А.	184
Бойков Е. Ф.	215
Бойченко А. И.	201
Болтушина	135
Больница губ.	205
Бомбоньерочн. мастер.	141
Бонашкевич А. А.	184
Бондаренко Д. Г.	186
» М. М.	186
Бондарев В. И.	150
» Л. А.	150
» П. Е.	150

	Стр.
Бондаревская С. Ц.	131
Бондарные мастер.	141
Боопекамп К. В.	187
Бордонос Л. В.	210
Борева М.	216
Борисов А. В.	203
» Б. М.	223
» В. В.	196
Борисович Н. С.	188
Борисовский В. И.	143
Борисоглебская-Христенко А. А.	209
Борноволоков Н. Н.	215
Боровик Е. А.	182
» Н. Г.	196
Боровиков В. М.	198
Бородин	208
Бородина н-ки	140
Бородаченко Ф. Ф.	182
Борян В. А.	180
«Босфор»	137
Борщ О. И.	212
Босич В. М.	204
Босич-Юрков.	180
Бохенский Ф.	203
Бочкарев	180
» А. Е.	212
Бравато	138
Брандт И. И.	134
Бранке Ю. В.	204
Братчиков И. И.	151
Браун Дж. А.	134
Брешенар В. В.	214
Брикетная фабр.	156
Бринер Л. Ю.	186
Бринер Т/Д.	135
«Бристоль»	134
Бродович Ф. Н.	193
Бродский А. Л.	202
Броздунов	134
Брокмиллер Н. Ф.	191
Бронштейн А. С.	203
» И. Г.	204
Бролейт Г. А.	193
Брун К. К.	211
Брыжин В. Н.	202
Будкевич Л. Я.	186
Будревич И. К.	195
Будюк М. А.	194
Буенок В. С.	195
Бузовкин П. А.	210
Булашева В. А.	194
Булгаков Л. И.	196
Булочные	132
Булычева В. И.	182
Бумага	133
Буржалова Г. Е.	154
Бурдуков Н. А.	191
Буриков И. И.	210
Бурцев М. М.	198

	Стр.
Бурдюк М. А.	201
Буткевич Г. Я.	217
» Л. Я.	212
Бухман Е. А.	180
Бучинский Д. В.	186
» П. В.	186
Бушанович	151
Бушелов Г. Т.	180
Бушуев С. А.	187
Бушуева А. А.	153
Бывшев М. П.	186
Быкова К. Б.	132
» К. П.	138
Былба И. К.	199
Быстриков Г. Ф.	180
Быховский Л. М.	191
Бюро оценочно-статистич	215
Бюро Р. К. П.	215

В

	Стр.
Вагнер Д. В.	194
Вакал Д. А.	180
Ваки К. А.	139
Вакс П. А.	181
Валицкий Г. И.	135
Вальков А. М.	192
Ван-би-де	133
Ван-вай-хян	145
Ван-вен-чжен	133
Ван-вый-шу	132
Ван-го-ан	156
Ван-гуй	151
Ван-гуй-чин	135
Ван-гян-чин	147
Ван-дай-тин	145
Ван-дей-цин	133
Ван-ден-зин	136
Ван-до-лан	143
Ван-ду-хай	144
Ван-дю-тянь	150
Ван-зо-вуй	146
Ван-з-ны	142
Ван-ин-зун	180
Ван-ин-туй	147
Ван-и-цин	140
Ван-кай-шай	143
Ван-Кегрберген Р. А.	204
Ван-ке-мин	147
Ван-ко-пин	156
Ван-ко-тин	140
Ван-ко-хян	146
Ван-ко-шу	140
Ван-куй	153
Ван-ку-эн	156
Ван-кха-бао	152
Ван-лан-тин	137
Ван-мин-ву	136
Ван-мин-чжоу	147
Ван-нью	144
Ван-ней-ин	134
Ван-ней-фу	142
Ван-пей-лин	133
Ван-сей-дай	142
Ван-сен-тай	152
Ван-сио-гуй	156
Ван-си-тай	142
Ван-си-цзик	153
Ван-си-цу	147
Ван-си-чин	143
Ван-си-шан	147
Ван-син-тай	143
Ван-сун-лу	142
Ван-со-миля	144
Ван-су-пу	149
Ван-сун-тин	141
Ван-сы-юэ	147
Ван-сюй-мин	135
Ван-сю-кин	137
Ван-тай	132
Ван-тао-хуан	133
Ван-ти-хи	156
Ван-ти-шен	145
Ван-фен-тан	139
Ван-фун-лин	147
Ван-фун-цан	150
Ван-фун-ци	146
Ван-фун-чо	153
Ван-фун-ю	150
Ван-фу-сай	153
Ван-фу-тин	132
Ван-фу-ты	146
Ван-фу-чин	141
Ван-фы-син	142
Ван-хин-пу	144
Ван-хио-цун	147
Ван-хио-чан	133
Ван-хи-тян	141
Ван-хын	151
Ван-хи-ше	150
Ван-цзе-чен	147
Ван-цзи-вян	150
Ван-цзи-лян	149
Ван-цзин-сы	146
Ван-цзи-сы	158
Ван-цзи-цзу	147
Ван-цзи-юэ	133
Ван-цзу-мин	157
Ван-цзы	156
Ван-цзян-суан	138
Ван-цы-гин	133

	Стр.
Ван-чан-мао	131
Ван-чан-мао	137
Ван-чан-сюию	144
Ван-чао-тан	156
Ван-чжао-цин	153
Ван-чжен-фу	149
Ван-чжи-сын	131
Ван-чжи-сын	137
Ван-чен-шен	143
Ван-чин-ин	147
Ван-чу-ки	147
Ван-чун-дю	147
Ван-чун-ки	137
Ван-ше	145
Ван-шен-чжен	141
Ван-шин	142
Ван-шин-чан	137
Ван-ши-чай	131
Ван-ши-чин	150
Ван-шу-чин	147
Ван-эн-цзу	141
Ван-ян-тан	147
Ван-юй-му	142
Ван-юй-тин	147
Ван-юй-цзе	147
Ван-юн-кан	146
Ван-юн-лун	147
Ван-юн-сян	147
Ван-юн-шин	146
Ван-ю-сун	144
Ван-ю-мин	150
Ван-ю-чи	144
Вараскина	146
«Варион» дам. шл.	147
Варман А. М.	195
Варша	137
Варшавская колб. фаб.	156
Варшавская-Короб Е. С.	209
Васио С. Т/Д.	170
Василевский К. С.	218
Василий Архиепископ Владивосток. и Приморский	225
Василий Васильевич	143
Васильевский Е. И.	184
Васильковский А М.	152
Васильев Г. В.	180
» В.	184
» И. М.	199
» К. В.	143
» К. С.	188
» М. Ф.	214
» Н. В.	193
» П. В.	219
» П. Я.	205
Вассард и К-о	138
Вассальская	151
Ватанабе Рие	195
Ватная фабр.	156

	Стр.
Ваулин Г.	224
Вашуркин М.	192
Ващенко Д. И.	219
Введенский Н. А.	196
Веденский В. Н.	182
Вейс В. К.	192
Вейхман Д. Б.	217
Великий А. М.	219
Величковский И. Г.	185
» С. Д.	204
Вельяоте Р. К.	215
Венарди И. М.	135
Венедиктов П. С.	201
Вениченко Ф. А.	186
«Венская» булочн.	132
Вен-тен-шан	147
Вен-тин-ха	136
Вен-хин-фу	137
Вен-шан	145
Вергазов А. Ф.	153
Верещагина Т. В.	189
Вержбицкая Т. М.	200
Верман П. Г.	184
«Версаль»	134
Верхнеудинский полк	226
Веселов Д. М.	191
Ветеринарно-бактериологическая лаборатория	195
Вигурский В. П.	215
Викандер и К-о	140
«Виктория»	153
Виллим-били	144
Вильтгрубе Е. Н.	199
Вильдеман У. К.	211
Вильнев Н. Н.	191
Вилькер М. С.	209
Винклер Л. В.	191
Винно-бакалейные и гастрономические магазины	133
Виноградов Е. М.	180
» П. М.	203
Виноградский С. В.	204
Винодельный завод	135
Виноторговля	133
Висягин А. И.	184
» Н. И.	220
Ви-ти-я	156
Витол И. М.	183
Вишневский	138
Владивос-Ниппо	225
«Владивостокский Яр»	153
Владимиров М. П.	210
Владимирский М. А.	208
» Н. П.	194
Владыкина В. В.	186
Власов А. Ф.	180
» Е. А.	140
» И. В.	180
» И. И.	151
» М. И.	193

	Стр.
Власова	147
Внешторг	221
Водного Транспорта союз	219
Водная страховая касса	211
Водный и сухопутн. транспорт	210
Воейков Е. М.	204
Военкомат	192
Военно-морские учреждения	192
Военно-морской порт	193
Военные клубы	226
Военные учреждения	192
Военный трибунал	194
Вокзал	153
Волков Е. М.	204
» И. Ф.	199
» И. З.	211
» В. И.	153
Волховицкий Ф. Ф.	149
Вологдин В. П.	213
Володин С. Х.	132
Володько И. К.	213
Волынцевич П. А.	205
Ворм О. К.	189
Ворожбина И. П.	154
Ворожцова А. М.	183
Воронин Г. А.	186
Воронина Ф. С.	135
Воронкина И. М.	136
Воронков М. Ф.	191
Воруки И.	151
Воронов К. И.	198
Воронцов А. А.	185
Воронцова-Чаусова Н. В.	209
Воротников В. И.	199
Воскобойникова А. В.	211
Воскресенская Е. П.	195
Воскресенский В. И.	184
«Восток» цветов.	157
«Восточная» типография	155
Всевобуч	192
Всемедикосантруд	219
Всеросс. кооперат. банк	188
Всеросс. профес. союз. совраб.	218
В. С. Р. М.	219
Встовский А. А.	211
Второе отд. гор. милиции	182
В. Т. С.	141
Вуд М. В.	188
«Вулкан»	136
Ву-шин-дау	150
Вывески	141
Выгрузочные к-ры	138
Вы-мин	144
Выржиковский И. В.	205
Вышинский Г. С.	204
Вы-шин-шан	144
Вян-кин	152
Вян-ли-хо	137
Вян-мо	141
Вяткин А. П.	179

Г

	Стр.
Габуния Я. С.	157
Гавранек	146
Гаврилов и К-о	134
» А. М.	183
» В. К.	217
» В. Н.	186
» И. С.	182
» К. П.	223
» М. А.	199
» М. П.	152
Гаврюшин С.	150
Галантерея	134
Галка Е. И.	191
Галка П. А.	208
Гальберт и Тернблюм,	135
Гамарник Я. Б.	179
Галямов Г. Г.	200
Гангазова	147
Гансен Х. П.	200
» И. Э.	200
Гао-де-лин	157
Гао-жен-зы	133
Гао-фын-лин	133
Гао-хун-шин	146
Гао-юй-фу	151
Гапон П. И.	211
Гаркуша	202
Гаррис	203
Гартман П. Я.	215
Гартц Н. В.	183
Гарфинкель А. Г.	191
Гарф-Бродская М. Г.	206
«Гастроном»	133
Гатилов А. Е.	188
Гаубичный дивизион	226
Гауффе Е. С.	191
Гац Л. Д.	191
Гачегиладзе А. Д.	221
Гвоздева А. И.	204
ГДУ типография	155
ГДУ.	201
Гебгард А. В.	215
Гейд С. А.	191
Гендлин Е. И.	223
Генчевский В. С.	134
Геологический комитет	197

	Стр.
Георгадзе	133
Георгиевский А. П.	198
«Георгий Жук»,	149
Германское консульство	194
Герцфельд П. К.	221
Гибшер Р. В.	180
«Гигиена»	151
Гильзовые фабр.	156
Гинзбург Р. С.	191
Гин-чжен-дун	155
Гирбасова Е. М.	209
Главацкая	143
Глазков К. Д.	214
Гладков А. М.	225
Гладыш Д. А.	204
Гладышев	218
Глатер Е. Н.	209
Глебова И. Ф.	135
Глинков П. Ф.	193
«Глобус»	136
Глуз Е. И.	142
Глумов Н. П.	185
Глупак П. Т.	132
Го-ван-лян	143
Годеридзе А. Н.	213
Голицын Т. Т.	204
Голобоков И. А.	225
Голованов Ф. Ф.	190
Голованов А. В.	196
Головин Г. М.	180
Головинский В. Д.	223
Головков К. Ф.	191
Головня Е. И.	194
Головской А. М.	198
Гольдберг И. А.	209
Гольдрин Е. И.	191
Гольдфельд М. М.	143
Гольмстен И. В.	205
Голябятников	202
Гомов П. Р.	200
» Ф. С.	200
Гомонова П. Р.	220
Гонконг-Шанхайский банк	188
Гончар Г. В.	225
Гончаров А. А.	192
Гончаров Н. Е.	191
Гоо-сюй-сон	147
Гоо-чуан-мей	147
Гораина Т. Н.	190
Гораин Н. Н.	210
Горбунов	150
Горват Г. К.	214
Гордеев В. Е.	180
Гордиенко М. М.	142
Горев А. А.	220
» А. Г.	214
Горенко	157
Горелов В. К.	220

	Стр.
Горихин Н. И.	199
Горлова В. Т.	138
Горное Управление	196
Горнорабочих союз	219
Гор. завозные дворы	154
Гор. милиция	181
Горрайком Р. К. С. М.	217
Гор. санитарн. надзор	207
Горстража	215
Горсткин А. А.	222
Горсовет	180
Горстанция	212
Гор. электрич. станция	158
Госбанк	188
Госвинсклад № 1	134
» № 2	134
Госкнига	221
Госмагазин (бывш. Келер)	131
Госмагазин швейн. машин	158
Госмельница	213
Госнотариальные к-ро	191
Госпредприят. «Океан»	213
«Госрыбпром»	199
Госспичечная фабрика	213
Госстрах	189
Госстрой	222
Гостабачная фабрика	213
Гостиницы и номера	134
Гостипография	142
Госторг	221
Готовое платье	134
Готовец А. Я.	187
Гоу	179
Го-хин-цзин	142
Го-цзин-цун	156
Го-чин-чуй	133
ГПУ	195
Грабовецкий М. А.	181
Граверные мастер.	142
Грагайтис В. А.	204
Грановская М. М.	203
Грачев В. И.	192
Грачев-Краевский Ф. Ф.	180
Гребенщиков А. В.	202
» А. П.	198
Греков Н. Д.	200
Греческого труд. т-ва бул.	132
Греческое т-во	133
Грибин П. Г.	189
Грибков П. А.	187
Грибуля Н. Т.	156
Григорьев Г. Я.	135
Григорьев И. В.	217
Григорьев Н. П.	204
» П. Л.	216
Григорович Ф. Б.	216
Григулевич Н. М.	215
Гридин И. М.	223
Гринбаум В. И.	143

	Стр.
Гринберг	150
Гринь Г. И.	186
Грицук Г. Н.	186
Грищенко И. Т.	180
Гродецкий	140
Грозин А. В.	191
Грошева А. Д.	180
Грунис В. Б.	209
» В. В.	205
» В. Г.	206
Грушецкий С. и К-о	153
Грушко и Чернега	134
Грюнберг	131
» Ю. Г.	212
Гуан-и-тай	142
Губарьков В. Е.	191
Губаптека	131
Губбольница	205
Губвоенкомат	192
Губдеткем	217
Губздрав	204
Губземуправление	195
Губисполком	179
Губин	201
Губком РКП	215
Губком РКСМ	217
Губоно	201
Губплан	201
Губсовпартшкола	203
Губсовнархоз	212
Губсоюз	159
»	222
Губстатбюро	198
Губстрах	139
Губсуд	189
Губфинотдел	183
Губфондовая комис. СТО	185
Губэкосо	201
Гудим-Левкович Е. А.	221
Гук П. В.	200
ГУМЗ	179
Гуревич И. А.	204
» И. С.	208
Гурилев	153
Гурин И. Н.	186
Гурницкий Г. Л.	150
Гурман М. Л.	225
Гурский П. В.	180
Гусаров К. П.	195
Гусев Е. Е.	141
» Ф. И.	188
Гу-сен-юн	145
Гуськов И. А.	225
Гуттерман А. М.	195
Гущин	146
Гущин М. А.	194
Гущин Н. А.	216
Гу-ян-лун	145
Гя-о-тун	143

Д

	Стр.
Давыдов	132
Давыдов Б. В.	194
Дальбанк	189
Дальгосрыбпром	199
Дальгосельсклады	196
Дальгосторг	221
Дальзавод	213
Дальлес	220
Дальнаучрыббюро	199
Дальневост. Краевая К-ра см. Госбанк	188
«Дальневост. Виноделие»	134
Дальневост. Скотопром. Т-во	150
«Дальний Восток»	153
Дальрыба	216
Дальселькред	160
Дальторг	221
«Дальтотат»	131
Данилова Н. Я.	214
Данильянц	147
Данков Я. С.	199
Данько Я. И.	135
Даровских К. С.	214
Датский телеграф	200
Дау-мин-шан	149
«Двигатель»	147
Двинских К. А.	212
Дворжецкий П. Э.	183
Дворкин (бывш.)	134
Дворянский А.	224
Девин П. И.	222
Девина К. И.	203
Девиянович	151
Деге Л. И.	131
Дегтерев Н. Н.	196
Дедонев П. П.	136
«Декаданс» (рест.)	153
Делле	140
Дементьев Н. А.	195
Демешко А. М.	198
Демиденко Л. А.	180
Демидов В. Т.	194
» Т. Г.	180
Демин В. С.	223
Демишев И. В.	203
Демков П. В.	142
Демьяненко М. П.	193
Ден-вен-дян	158
Денисенко Н. Х.	180
Денисов М. Г.	221

	Стр.
Денисов П.	192
Ден-цзи-юан	133
Да-шин-чжун	131
Дербек Ф. А.	204
Дербашер В. К.	184
Дербишев В. И.	184
Державец Л. Б.	224
Дегкомиссия	217
Детская трудовая колония	208
Деулин И. З.	199
Дефье В. В.	222
Деч В. Л.	147
Де-шин-фу	147
Джан-вуй-тан	145
Джан-зе-фай	141
Джан-ши-ха	156
Джан-юн-ка	156
Джао-ги-ке	147
Джиро Мураока	189
Чжо-ли-хи	137
Джут	134
Дзенит Л. С.	180
Дзи-хун-сян	157
Дзян-ю-вун	147
Дзяо-тан-ин	131
Димитриади	146
Дин-ка-по	145
Дистлер А. Г.	221
«Для всех» (кегельбан)	137
Дмитриев А. М.	190
Дмитриев Г. П.	211
Дневные ясли	208
Добронравов П. И.	184
Добротворский А. А.	196
» А. С.	184
» А. Я.	208
» П. Ф.	191
Доброфлот	210
Долганова А. А.	180
Долгушев С. С.	216
Должников	147
До-ли	145
Долидзе М. С.	145
Дом беспризорн. реб.	208
Домбровская Н. С.	204
Домбровский И. А.	198
Домбровский Л. И.	182
Домовладельцы (список)	55
Дом ребенка	208
Донской М. М.	180
Донцов Я. Н.	191
Дорман И. Е.	202
Дорохов К. И.	180
Драган И. И.	192
Драгун С. Т.	220
Драгунов Н. П.	182
Дроболит. завод	135
Дрова	155
Дрогашевский В. С.	214
Дронов И. И.	221
Дуан-цитан	194
Дубенский И. М.	189
Ду-бен-ши	131
Дубиовский Г. М.	221
Дубровина Н. А.	216
Дубровицкий К. В.	195
Ду-вун-шин	147
Дудин Г. И.	202
Дудина А. Н.	198
Дудник А. И.	199
Дуженов Д. Ф.	184
Дукельский Н. П.	191
Дулин Л.	224
Дульц А. Р.	142
Дунаев Я. С.	180
» Я. С.	220
Дун-бао-син	142
Дун-тян-шу	152
Дун-чжу-чун	133
Духновский М. А.	211
Дьяков Д. А.	150
Дьякснова-Воинова А. С.	209
Дьячков П. П.	195
Дэвис Д. Р.	149
Дэ-ки	136
Дэ-шин-хин	147
Дюбург П. А.	191
Дюков М. И.	199
Дю-цей-та	180

Е

	Стр
Е-а-фан	144
Евангелическо-лютеранская церк.	224
Евельсон Н. Н.	213
Евкович И. И.	154
Евреинов А. А.	217
Евреинов А. И.	188
Евреинов Ю. М.	214
«Европа» булочн.	132
«Европа» номера	134
«Европейская» конд.	137
Евсевиевская церковь	224
Евсеев А. А.	218
Евстифеев П. А.	205
Евстратова С. М.	204
Евтихиев А. Н.	198
Евтуха Е. Д.	135
Егоров А. А.	203
Егорова П. Г.	154

	Стр.
Единение трудящихся	226
Ежов А. И.	222
Еленчик Е. Б.	214
Елизов А. И.	182
Емашев С. Д.	196
Емельянов А. Ф.	147
Емельянов Ф. И.	200
Емельянова Д. И.	135
Емельянец	131
Емельянцев	147
Ео-фу-кай	132
Еремин Н. Н.	189
Еремин П. Е.	192
Еретин А. Н.	213
Ермолаев Г. Е.	219
Ермилов А. В.	221
Ерофеев В. А.	192
Ерохова Ю. И.	197
Ерошкин П. И.	213
Ефанов М. Ф.	142
Ефимов В. А.	210
Ефимов И. В.	180
Ершов А. А.	191
Ефимушкин Т. Г.	142
Ефремов Г. Ф.	215
Ефремов С. А.	214
Е-цзинь-шань	147
Е-шень-шань	147

Ж

	Стр.
Жадан А. И.	215
Жан-а-сы	151
Жао-зин-цин	140
Жаринов М. М.	197
Жгулев, Смирнов и К-о	135
Жебровская О. А.	180
Жебровский Б. С.	184
» С. З.	136
Жежеро Н. Н.	208
Жежеря Е. Т.	153
Железнодоржн. клуб	226
Железо-скобяные тов.	135
Железо старое	135
Железцов Г. Т.	215
Желиховская Е. И.	197
Женевский магаз.	147
Жен-лин-гин	133
Жеребцов И. Ф.	193
Жестяные мастер.	142
Живописные мастер.	142
Жиганов	131
Жиганова М. Д.	207
Жиляев П. А.	182
Жин-чан-хын	141
Жиров	202
Жиронкин В. М.	185
Житкарянин П. О.	153
Жихарева	133
Жмыхи	135
Жога Н. Л.	154
Жогалев Н. А.	185
«Жорж» парикм.	151
Жук В. А.	195
Жуков А. Н.	153
» И. И.	154
» П. И.	142
Жуковская	203
Жуганов В. У.	220
Журавель	133
Журавлева Н. К.	143

З

	Стр.
Забавляева Н. М.	182
Забего А. К.	203
Забеляева А. М.	200
Заводы	135
Завод Дальневосточн	213
Заводская Е. И.	190
Загарин Н. Р.	202
Загородный Т. М.	150
ЗАГС	179
Закс	179
Загускин С. А.	224
Зайд М. И.	187
Зайцев И. М.	182
» Н. А.	214
Зайцева Л. С.	135
Заренбо Е. И.	216
Зарубин В. М.	180
Заставный К. С.	186
Заславский А. А.	222
Захаров П. В.	208
Захарова К. Т.	203
Захарченко З. П.	202
Защитники судебн.	191
«Звезда»	153
Звездов А. Г.	214
Зверев К. Г.	191
Звонарев-Демьяновский А. И.	205
Звягин А. М.	191
» И. М.	204

	Стр.
Закржевский	136
Залужный А. С.	180
Запольский Р. К.	186
» С. С.	203
Зданович Е. А.	209
Зеленые и овощные торгов.	137
Земледельческие орудия	137
Землин Г.	192
» Д. М.	211
Землина-Скворцова А. И.	205
Земуправление	195
Зен-и-сы	156
Зенков В. П.	184
Зеркальные мастер.	142
Зерновая и семянная торговля	137
Зи-бао-фу	144
Зильберглейт С. И.	135
Зимин А. А.	190
Зиненко В. К.	147
Зинин П. Н.	212
Зинкевич Т. Т.	153
Зиновьев Ф. И.	210
Зиновьева Е. В.	147
Зинченко О. Т.	200
Зиштейн И. Г.	204
Зирнис	153
Зи-чжен	137
Златоустова	152
Злобин И. М.	185
Знаменская Е. Т.	200
Знаменский Е. Л.	197
Знаменский С. А.	191
«Золотой Рог»	134
Золотошвейные мастер.	142
Золотых М. Г.	150
» Н. Г.	150
Зорев Н. П.	191
Зорин Д. Ф.	180
Зорохович Г. М.	213
Зубная помощь	206
Зубные техники	210
Зубов Н. С.	195
Зубоврачебные принадл.	137
Зубо-протезная лаборатория	206
Зубо-технические мастер.	142
Зудина Т. Г.	209
Зудова Л. К.	209
Зуев М. П.	157
» П. П.	180
Зуев-Суровцев М. П.	186
Зунг Б.	189
Зусюминчи	188
Зухунвян	137
Зыбунные копи	155
Зыков Н. А.	193
» С. И.	219
Зын-тун-лун	147
Зяблов В. И.	193

И

	Стр.
И-бо-ша	157
Ивангородский П. Я.	201
Иванин А. А.	205
» А. Я.	212
» И. Т.	182
Иванов А. И.	200
» А. Т.	180
» В. С.	209
» Г. М.	222
» Е. Н.	183
» М. М.	184
» М. Г.	186
» Н. Н.	155
» П. Е.	190
» С. А.	191
» С. Я.	223
Иванова Н. С.	196
Ивашкевич Б. А.	196
Игнатьев В. А.	201
» К. А.	191
«Игрушечка»	137
Игрушки	137
И-дао-вян	147
«Идеал»	153
И-джи-ени	154
Иенсен С. И.	200
Известия Губисполкома	225
Известия о-ва врачей Южно-Уссурийск. края	225
Известь	137
Израильсон Г. Л.	215
Изуми	225
Изун-си-шан	147
Икеда	138
Ильевич А. В.	209
Ильин А. А.	179
» В. А.	222
Ильницкий Н. Г.	184
Ильюхов И. К.	216
Ильяшенко И. П.	146
Инада К.	189
Ин-вен-шен	147
Инжелевский	133
Ин-не-бао	134
Институт музык.	204
Ин-хун-вен	131
Ин-чжан-мин	153
Иоа-моу-фын	131
Иогансон В. К.	155

	Стр.
Иодковский И. И.	188
Иокогама-Спеши банк	132
Иосиф Короть	155
Ираидис	133
Исайченко И. В.	216
Исаков Д. П.	193
Исидо	139
И-син-тан	132
Исполком	179
И-сун-тай	149
И-сун-хо	147
И-сун-чин	147
Исупов С. М.	180
Итин И. П.	199
Иудейская синагога	224
И-хин-син	155
И-хун-тэ	145
И-чан-хуй	149
Ичиянаги	139
Ищенко А. И.	211
» И. П.	184
Июнь-хао-и	146

К

	Стр.
Кабаев Е. М.	180
Кабанов И. П.	212
» К. В.	200
Кабанова А. Ф.	200
Кабашуль	147
Кавелин Е. Я.	184
Каган А.	209
Казак Л. Д.	157
Казаковский А. С.	150
Казанская церковь	224
Казмидис	132
Казнодзей Д. М.	200
Казуто Е. В.	199
Кайдалов М. П.	138
Калашников В. И.	134
» М. Н.	180
Калениченко	196
Калетин И. А.	219
Калинин В. П.	204
Калинка К. Н.	213
Калишевская М. Ф.	207
Калояни С. П.	157
Камимото	134
Камков А. А.	191
Кан Г. К.	137
» И.	154
«Канада»	153
«Кангауз»	187
Каневский С. Н.	198
Као-вен-ху	146
Капица Г. А.	214
Капралов	135
Капустин	157
Карабельная к-ра	185
Каразин Б. В.	204
Карасова С. П.	209
Каратун А. И.	143
Караульных Г. Е.	193
Караульных и Брель	151
Карачаровский В. И.	206
Карбонье Н. Н.	221
Карданах	153
Карлик С. М.	135
Карлсен Н. И.	200
Карпенко А. М.	218
» П. И.	179
Карпенко П. И.	180
Карпов Н. В.	140
Карпушин Ф. Х.	186
Картонажные мастер.	142
Карсон-Лилькуль	138
Касаткин И. А.	214
Касперский Н. Ф.	214
Кассебеер В. Г.	200
Касьянов А. В. и К-о	133
Кауда Ф.	145
Кауфман А. И.	207
Каучанвен	147
Кафе	137
Кафедральный Успенский собор	224
Катц А. И.	213
Квасоваренные заводы	135
Квасов, Ф. Д.	181
Квашинская. Н. Ф.	197
Кегельбаны	137
Кейзерлинг, Г. Г.	131
Кейзерлинг пароходство	211
Келер Р. и К-о	149
Кельберг Р. А.	193
Кенеке, Г. В.	184
Кен-кай-фу	157
Керамика	138
«Керосин»	138
Керсановский Н. Н.	182
Кестлер, Н. А.	205
«Кефалония»	153
Кечин П. М.	202
Киан-куй-фан	146
Киан-кун-фан	143
Кибиткина, А. Ф.	154
Кивач, К. О.	186
Киденко. И. Н.	220
Кизеветтер, В. Г.	188
Ким	202
Ким, В. И.	222
Ким, М.	180

	Стр.
Ким, М. М.	179
Ким, С. М.	179
Ким-и-ен	132
Ким-шан-им	180
Киндерис, К. М.	154
Киосинша	139
Кириатский, Д. Н.	199
Кириев. В. Д.	186
Кириллова, Т. М.	200
Кириченко, А. С.	206
Кириченко, А. М.	199
Киркин, Г. М.	180
Кирпичные заводы	136
Кирюшинский, В. А.	215
Кирьяков, В. В.	212
Киселев, А. И.	196
» Н. И.	185
» Ф. И.	196
» М. В.	180
Киселев, Н. И.	185
Киселева. Е. В.	190
Кислов, В. А.	195
Кисляков, В. М.	223
Кисян Т-во	149
Кит, Г. Б.	208
Китайская обувь	142
Китайское консульство	194
Китайская кумирня	224
Ки-фу-чун	152
Ки-фу-хой	144
Кичатов, Н. А.	150
Кларк, И. С.	218
Клеменц, А. Г.	210
Клепиков. А. Н.	193
Клепипин, Б. Н.	195
Клипов, П. Ф.	143
Клинских, А. И.	185
Клигис	142
Клочков, М. М.	203
Клочко С. Я.	184
Клубы	226
Клюев. А. Р.	184
Клюкин. В. А.	193
Клюсе Н. М.	186
Клярен, Б. В.	191
«Книжное дело»	152
Книжное дело	187
Книготорговля	138
Кнорринг, К. Е.	186
Князев, А. А.	212
Князев, В. П.	210
Кобаяси	136
Кобзарь, Н. И.	195
Кобыличенко, А. М.	182
Ковабучи	151
Коваленко И. П.	182
Коваль, Г. С.	180
Ковальский, К. В.	204
Кованько, Л. Е.	210

	Стр.
Ковата	147
Ковнацкий	140
Ковнацкий, И. А.	188
Ковнер, М. Б.	201
Ковнер, Я. М.	221
Ковченко. Д. П.	191
Ко-вый-хан	143
Ко-ден-шу	152
Кодера-Иоко	139
Коечная помощь	207
Кожанов, Д. К.	193
Кожанов, М. Т.	180
Кожевенные заводы	136
» торговли	138
Кожевников союз	219
Козлов, А. И.	197
Козлов, Н. Н.	153
Козлов, П. А.	208
Козлова, К. Г.	196
Козловский	202
Козулина, Г. И.	150
» Ф. П.	152
Койке. Е.	134
Кокусай-Унсо	139
Колбасные фабрики	156
Колегаев, И. Л.	191
Колесник, Ф. А.	212
Колесников, Н. Ф.	202
Колесникова, Е. И.	209
Колесниченко, В. И.	190
» Н. И.	191
Колиевский, М. Е.	186
Калларито, М. А.	209
Коллегия защитников	191
Коллектив парикмахеров	151
Колобов В. О.	199
Колодзевич	149
Колокольчиков, Б. А.	190
Колондадзе, Л. К.	183
Колосов, Е. В.	181
Колотовкин, М. В.	222
Коляда, Н. З.	180
Комарницкий	143
Комаров, В. В.	222
Комарова. Т. Я.	190
Комаровская, Ф. В.	220
Комацу	145
Комендант города	193
Коммерч. агентство Амурского пароходства	131
Коммерч А-во Уссур. ж. д.	211
Коммерч. телеграфн. А-во (КТА)	201
«Коммерческая» столовая	157
Комиссия по испыт. шофферов и наблюд. уличн. движения	215
Комиссаров, П. А.	200
Комиссаров	143
Комитет рыночных торговцев	188
Коммунальный Банк	188

	Стр.
Коммунально-Ломбардн. Банк	132
Коммунальн. отд. торг. отд.	214
Коммунального хозяйства союз	219
Комхоз	213
Комхоза склады	138
Кок	153
Конаксв М. С.	199
Конгель С. И.	184
Кондитерские	138
Кондитерский товар	138
Кондо	151
Кондратович Е. М.	211
Коновалов Ф.	218
» П. В.	180
Коносевич М. А.	185
Коносов А. А.	180
Конощенок Ф. И.	197
Консерватория	203
Консервные заводы	136
Консервы	138
Константинсва-Кохановская Л. С.	205
Консультация для беремен.	208
Конторы	138
Конфекты	156
Кон-хэ-шен	143
Кооперативный банк	188
Кооперативы	139
Кооперация	158
Копи 8 версты и 9 вер.	156
Коптев-Бахметов И. И.	192
Коптильные	142
Копяков К. Р.	200
Корватовская, О. Л.	197
Коронов М. Р.	185
Коренев Г. Н.	179
» И. М.	142
Коркин С. И.	153
Кормилов В. И.	184
Корнилов Д. П.	222
«Коробейник»	134
Коробов А. Ф.	180
Коробовский В. П.	190
Корсгин А. Г.	195
» С. К.	222
Коровяков М. С.	183
Коронов А. Н.	153
Корслев Я. Н.	223
Королькевич А. К.	147
Корольков А. И.	180
» И.	143
Короневский Л. А.	211
Коротеев В. М.	143
Коротков Н. А.	184
» Н. П.	212
Карсетные	142
Короть И.	142
Корчуганов Н. Г.	143
Коршунов А. Д.	222

	Стр.
Корягин Г. Н.	179
» Л. А.	146
» М. Н.	222
Корягина С. И.	183
Косенко В. П.	157
Косерадский М. М.	204
Космонова	137
Коссбрюхова Ф. С.	154
Косов М. Т.	189
Костемольный завод	136
Костенецкий Г. В.	211
Костенко Л. К.	182
Костин П. Г.	180
» М. К.	221
Костромин	203
Костюк С. Д.	157
Кот	145
Котельно-ремотные мастерские	142
Котляров Н. И.	188
Котов Д. И.	146
» Ф. Д.	225
Котова Н. М.	135
Которов И. Н.	197
Котырев И. Н.	180
Кох А. Я.	153
Коханов С. П.	199
Ко-хе-шен	141
Кочетков Д. А.	223
Кочик	151
Ко-чин-юн	146
Кошелева В. А.	183
Кошкин Е. И.	222
Кошкова А. Л.	147
Кощинский В. Н.	222
Кравченко В. Г.	222
Кравцов В. А.	204
Краинченко	147
Крайзельман Е. М.	189
Краке Е. К.	184
Крамарж К. И.	146
Крамор-Пушкин Н. У.	180
Крапивницкий П. К.	194
Красильно-химическ. мастер.	142
Красильный завод	136
Краски	156
«Красная Звезда»	153
Краснов Г. Л.	205
Краснова А. И.	190
» Н. П.	214
«Красное Знамя»	147
Красного Креста столовая	153
Красного студенчества	138
Красножан Ю. Е.	135
«Красный Восток»	156
«Красный Молодняк»	226
Красовский Н. М.	208
Кребс А. Я.	186
Кремер Н.	134
Кремянский С. Е.	198

	Стр.
Крепостн. артил. склад	193
Кречетов П. И.	184
Крещановский П. П.	179
Кривоносов И. Т.	186
Кривенко А. М.	196
» Г. Е.	153
Кривко Д. А.	197
Кривоборский В. Я.	198
Кривулин А. Г.	195
Кринг Т. И.	200
«Кристал»	153
Кровельная мастерская	142
Кровяков Г. Н.	185
Крокос П. И.	187
Кронский С. Х.	154
«Кта»	131
Крупа	140
Крутиков К. С.	215
Крутская-Рябоконь	209
Крыжановский Г. Ф.	150
Крыжевич	144
Крылов И. Я.	181
«Крым»	153
Крыштановский Л. К.	197
Крыштофович А. Н.	197
Куас	144
Кубо Х. и К-о	133
Кувшинский Д. В.	191
Кугаевский Г. И.	223
Куделина Л. Р.	185
Кудреватых М. Н.	204
Кудреватых-Рогуль О. Н.	209
Кудрявцев А.	224
» А. И.	143
Кудряшев Н. П.	214
Кузьмин П. П.	186
Кузнецова А. Д.	207
Кузнецова Н. А.	135
Кузнецов Г. А.	182
» Г. Е.	196
» Е. С.	200
» И. И.	199
» П. А.	180
» С. Г.	217
» Я. А.	210
Кузницы	142
Кузьменко В. И.	196
Кузьмин С. Д.	184
» Ф. И.	202
Куимов Ф. Т.	201
Куй-ки	144
Куй-хо-цин	148
Кукина И. Г.	135
Ку-кин-гу	145
Ку-кин-тан	145
Куклин И. Ф.	154
Куксюк М. Е.	198
Кулагин Н. В.	190

	Стр.
Кулев А. И.	146
» Н. И.	146
Кулик З. И.	198
Куликов В. И.	222
Кулиненко М. Ф.	180
Кулинич И. Ф.	180
Кумановский Я. М.	192
Кунст и Альберс,	131
Кун-тан-зан	139
Кун-чан	144
Кун-чжао-и	131
Кун-чуан-хун	147
Кун-чуан-чжон	145
Кун-чуй-фан	144
Кун-шин-тай	133
Купальни	140
Купресов В. И.	191
Куракина В. П.	199
Курбацкий	150
Курдюмов В. Ф	180
Курибари Ш.	189
«Курорт»	149
Куртеев К. К.	183
Куруп С. В.	185
Курупи	137
Курупи А. И.	156
Ку-сап-зы	144
Кусов И. И.	205
Кустер И. И.	136
Кустов Н. А.	212
Кусько Г. Н.	180
Кутесянопуло	189
Кутц А. Я.	154
Кутянин Н. Н.	185
» П. Н.	215
Ку-фу-чен	145
Кухтюк С. И.	199
Куцакис	132
Куцев А. Е.	196
Кучеренко	134
Ку-ян-зо	151
Кю-зин-чин	137
Кюй-бао-сен	137
Кюй-ван-лин	142
Кю-зин-шин	131
Кюй-жао-лин	152
Кюй-цзи-цин	148
Кюй-ши-де	146
Кюй-ю-тян	137
Кю-ме-ли	145
Кю-мин-зай	148
Кюммель Г. Г.	204
Кюнер Н. В.	202
Кю-фан-и	148
Кю-хо-чин	156
Кян-вин-тен	133
Кян-и-чоу	144
Кян-сю-чжу	152

Л

	Стр.
«Лабаз»	149
Лабенгю	140
Лабинцева М. Ф.	182
Лабуз К. Е.	219
Лаборатории	140
Лаврентьев Т. Я.	221
Лавров В. И.	195
» и К-о	153
» Н. Д.	198
Лаговский А. М.	204
Ладвез М. М.	182
Лазарев Г.	141
Лазарева А. Л.	141
Лай-фен-тан	148
Лаки	156
Ланацуев П. П.	148
Лангелитье Т/Д.	153
Ландер П. Е.	221
Лан-лин-мин	144
Ланина О. Г.	220
Ланин П. Э.	214
Ланцевич А. И.	197
Лапардин П. И.	185
Лапицкая Е. Н.	209
Лаптев Е. А.	145
Лапшин С. И.	153
Ларев Е. Н.	191
Ларсен Г. Т.	200
Ласкин В. Г.	201
Ласкина Д. Ф.	221
Ластовецкая А. С.	191
Ластовецкий Е. П.	191
Лебедев А.	203
Лебедева А. Д.	196
Лебедев В. Д.	185
Лебедев Д. А.	206
Лебедев Л. А.	208
Лебедев П. А.	180
Лебединский Н. Е. и Ленарских А. М.	136
Лебедихин М. М.	197
Лебренц Х. С.	190
Леван Н. С.	182
Левандовский И. Л.	211
«Левант» Акц. О-во	155
Левашев С. И.	197
» И. Ф.	195
Леве Л. И.	222
Левенштейн Г. Г.	185
Левин А. М.	186
» В. М.	210
Левитский М. Г.	136
Левицкий А. И.	185
Левков Н. А.	208
Легков К. И.	205
Легздин И. И.	223
Леин А. Ф.	212
Лейбошец Р.	142

	Стр.
Лейбович С. К.	201
» Д. К.	198
Лейман Е. А.	181
Лельчицкий Я. Д.	139
Лемин Е. П.	221
Лемперт Г. А.	195
Леоненко Ф. Н.	186
Леонов Л.	192
Леонтьев Г. Л.	186
» И. П.	195
» И. И.	179
Леонидов И. Е.	210
Лепин	142
Леплянин В. И.	220
Лесников Н. Е.	193
Лесной отдел	196
Лесопильные заводы	136
Лесные материалы	140
Лесопромышленники	140
Лесопромышленные предпр.	220
Летанина В. М.	182
Летунович Г. В.	180
Леушин И. П.	180
Лечебницы	207
Лечебные коренья	140
Ли Н.	217
Ли-бен-чжань	148
Либерис А. И.	189
Ли-бин-на	148
Ли-бин-пан	156
Либман И. М.	217
Ли-вай-шун	142
Ливай	157
Ли-ван-тан	157
Ли-вен-зин	135
Ли-вен-тин	156
Ли-вон-би	137
«Ливония»	136
Ли-вун-чан	142
Лившиц Д. Л.	208
Ли-вы-чан	149
Ли-гуан-шуа	145
Ли-дион-сы	145
Ли-дун-фу	147
Ли-дян-чен	157
Ли-зи-пей	151
Ли-зин-бо	157
Ли-зуан-кай	145
Ли-жун-дэ	146
Ли-кай	148
Ли-кин-сян	158
Ли-ки-сян	137
Ли-ля-ю	145
Ли-маш-цо	145
Линдгольм О. В. и К-о	149
Линдеман Г.	200
Лин-дун-цин	133

	Стр.
Лин-лу-юн	144
Линолеум	140
Лин-тин	148
Лин-чан-ю	148
Лин-чин-е	153
Линь-ин	146
Линь-сю-лень	145
Лин-цзюнь-ван	153
Ли-пен-пян	143
Липовецкие копи	155
Липранди К. Ф.	199
Липунь З. И.	190
«Лира»	149
Лисицын А. А.	203
» И. А.	179
Лисученко М. Я.	148
Ли-сюй-хи	148
Лисютин С. С.	190
Ли-сян-тян	150
Ли-сян-фу	144
Ли-сян-чин	156
Ли-тай-го	131
Литвинцев П.	224
Ли-тин	148
Литографии	140
Ли-тоу-фу	146
Ли-туй-чжи	133
Лиу-оа-чен	146
Лиу-ди-сен	146
Лиу-ин-чен	151
Лиу-ха-фен	133
Лиу-шин-сан	152
Ли-фа-ин	152
Лифантьев А. Д.	191
Ли-фа-хуа	156
Ли-фу-сын	144
Ли-фу-тай	151
Ли-фу-чун	140
Ли-фы-чжан	148
Ли-хен-гым	180
Ли-хи-су	180
Ли-хо	137
Ли-хо-чин	134
Ли-хун-му	131
Ли-хун-чан	131
Ли-хун-шин	148
Ли-цо-шен	157
Ли-цзин-лин	135
Ли-цу-юй	148
Ли-чан	180
Ли-чан-чун	144
Ли-чжин-ман	150
Ли-шан-вян	156
Ли-шин-хо	146
Ли-шин-чжоу	148
Ли-шуа-шен	148
Ли-шу-цю	154
Ли-шу-шан	133
Ли-шу-чуй	148

	Стр.
Ли-ю	148
Ли-юн-ки	132
Ли-юн-фа	150
Ли-юн-чун	141
Ли-юнь-фа	148
Ли-эп-шен	180
Ловцов Н. А.	218
Ловыгин А. Г.	219
Логинова В. И.	202
Логинов	133
Логинов А. И.	152
Лодки	158
Лоу-жун-кан	143
Ложкина Е. Г.	142
Ломоносов А. В.	191
Лон-инь-ци	146
Лопатин И. Л.	136
Лопатина А. Л.	202
Лоскутов Н. М.	197
Лоскин В.	226
Лу-а-вен	143
Лубков	153
Лу-бао-юн	132
Лугарти С. Н.	204
Лугенберг К. К.	193
Луговнин К. Д.	202
Лудильни	142
Лукашенко-Кириллович Ф. И.	197
Лукьянов Е. С.	221
» М. М.	197
Лукьянова А. А.	149
Лукьянчук Д. Т.	180
Лупандин В. А.	204
Лурье С. К.	155
Луценко Е. И.	202
» П. М	193
Лу-цзин-пен	194
Лу-цзы-као	147
Лу-ци-чжо	148
Луцков П. А.	212
«Луч»	136
Лучкин Е Н.	180
Лу-шин-ю	131
«Львов»	134
Львов М.	224
Лы-вин-сы	133
Лысенко А. Ф.	182
» Д. К.	212
Лысковцев К. Д.	196
Любарский В. П.	226
» В. П.	185
Лю-ван-чин	151
Лю-вен-тун	156
Лю-вен-цзу	156
Лю-вуй-ши	151
Лю-гай-фа	156
Лю-да-цзи	151
Лю-ден-цин	156
Лю-дза-кин	142

	Стр.
Лю-ди-цин	156
Лю-ди-шен	151
Лю-де-ву	145
Лю-дян-чи	140
Лю-дян-ю	143
Лю-за-дзюй	158
Лю-зан-хо	133
Лю-зен-дин	136
Лю-зи-ю	155
Лю-ин-тин	131
Лю-ин-фа	156
Лю-и-хун	147
Люй-хин-чан	147
Люй-цзинь-цюан	144
Люй-цзы-кин	133
Люй-цыо-тин	148
Люй-чжан-юань	148
Люй-шин-чин	135
Люй-ши-тин	148
Лю-ке-сун	133
Лю-кин-ку	148
Лю-куй-сян	145
Лю-кун-чин	146
Лю-лен-ву	135
Лю-ли-лай	146
Лю-ли-фу	144
Лю-сан	146
Лю-си-гун	156
Лю-син-шин	148
Лю-си-шан	144
Лю-су-ли	131
Лю-сун-тай	146
Люри М. М.	153
Лю-тин-цзы	131
Лютоев К. И.	195
Лю-тун-чун	146
Лю-тунь-нань	148
Лю-фу-юй	146
Лю-фу-тан	133
Лю-хай-чен	146
Лю-ха-си	152
Лю-хин-ми	144
Лю-хио-тин	137
Лю-цзин-нан	135
Лю-чжан-шин	144
Лю-чи-кен	148
Лю-чин-цай	157
Лю-чи-хун	144
Лю-шень-лун	137
Лю-шин-джек	152
Лялин Л. А.	179
Лян-ю-вен	131
Лясковская Л. П	209
Лях Г. Н.	179
Ляхович В. К.	190
Лян-юн-вен	131
Ля-ян-сян	150
Лэ-чен-юй	145

М

	Стр.
Маа-сян-гуй	138
Мав-сян-гуй	132
Магаока	152
Мадефа	148
Мадсен С. П.	200
Ма-дя-сы	145
Мазарюк, Н. И.	184
Мазуренко С. Е.	210
Мазуров, М. И.	202
» М. П.	202
Мазут	140
Мазучуки	145
Майер А. В.	188
Майофис А. Г.	189
Май-юй-кун	151
Макаров	133
» А. Г.	150
Макарова М. И.	154
Макарова	209
Макароны	156
Макита Тензо	208
Максимов А. И.	204
Максимова Е. А.	225
» И. Г.	141
Макушек, А. Д.	184
Малахов, Ф. М.	203
Малаховский Н. А.	191
Малеев	143
Малин. Н. И.	142
» Ш. Ш.	136
Мали-цзуй	155
Малков, Л. А.	154
Малых П. П.	221
Малышев С. Г.	196
Малышко П. А.	210
Мальтоид	141
Малюга Н. С.	185
Малющицкий Г. Л.	223
Малявин Л. С.	202
Мамеликов Н. П.	148
Мамонов, М. Г.	182
Мамрук С. Я.	180
Мамышев С. Г.	196
Манаев И. Е.	191
» Ф. Е.	191
Манакин К. Т.	180
Маначева А. В.	196
Мандрыкин Н. П.	206
Мандрыкин П. И.	209
Манскин К. П.	219
Мануфактура	141

	Стр.
Манушкин Д. С.	197
Ман-шен	144
Маньковский П. Н.	192
Ма-о-тей-гоу	145
Марголин М. М.	208
Марега С. Н.	218
Марек В. А.	136
Мари П.	150
Маркис	145
Марточков А. Т.	219
Мартынелли, Г. Ф.	194
Мартынов А. Т.	218
» А. А.	185
Мартынюк В. И.	184
» К. Е.	198
» М. М.	219
Марушко Н. П.	200
Маршак Е. П.	209
» П. А.	156
Маслакова-Федорова Е. П.	209
Масла смазочные	141
Масленников Е. Ф.	186
» И. Д.	181
Маслобойки	141
Маслобойные заводы	136
Маслов П.	143
Маслюк А. И.	190
Мастерские	141
Масуда	151
Матадзы-Ито	135
Матан-Оглы	154
Матвеев З. Н.	198
Матвеева	203
Матерман-Ивангородская А. Я.	222
Матрацные мастерские	143
Матрон Д. О.	180
Матушевская С. А.	191
Матюх Т. Д.	200
Маульвурф А. И.	188
Ма-фу-фу	148
Мацак А. А.	216
Мацкевич В.	157
Мацуева А. Е.	214
Мацушито	131
Машуков Н. П.	204
Мебель	147
Мебельные мастерские	143
Меблированные комн.	147
Мед	147
Медведев	157
» И. И.	205
Мединьян	145
Меерович В. Д.	150
«Международная»	137
Международ. о-во спальн. вагонов (Wagon-Lits)	131
Мейер М. А.	200
Мелехин И. Я.	214
Мелочная торговля	147
Мельников А. А.	210
» М. А.	186
» Н. А.	131
» П. М.	184
» П. Н.	198
Мельницы	149
Менде	151
Меншутин В. Н.	196
Мерзлюк А. С.	186
Мерзляков	216
» К. Ф.	219
Металлистов союз	219
Метеорологич. обсерв.	197
Меткин Н. Я.	180
Механический судостроительный завод	136
Механический судостроительный завод	213
Меха	149
Меховые мастерск.	143
Мехонин М. Н.	212
Мечик И.	134
Мешков Н. Ф.	220
Мещеряков А. Г.	196
» С. И.	215
Микрюков П. П.	197
Микрюкова Н. П.	214
Микула К. О.	184
Милиция	181
Миллер А. Г.	187
» Ф. С.	194
Мильман Н. И.	184
Миляев Н. Н.	184
Миндель И. В.	182
Минеев М. Ф.	223
Минзай	145
Минкин и Глотер	131
Минот И. Л.	143
Минут А.	189
«Миньон» фот.	157
Миончинский М. В.	220
«Мир» фот.	157
Мирза-Оглы	134
Миркина А. И.	154
Миролюбов И. И.	210
Миронов М. Т.	212
Миронова В. Г.	209
Мирошников В. В.	211
Митрофанов Л. Д.	192
» Н. И.	217
Митрохин М. С.	180
Михайлов А. В.	195
» В. С.	185
» М. А.	215
» С. И.	196
Михайлов и Ерошенко Т-во	149
Михайлов и Митрошин	134
Михайлова О. И.	200
Михайловская	203
Михайловский Н. В.	199
» М. Ф.	192

	Стр.
Михалидис Ф. В.	132
Михеев П. В.	214
Мицуй	139
Мицутаке И.	139
Миямото	151
Модные мастерские	143
Могуан-куй	151
Моисеев А. Б.	205
» А. И.	213
» А. С.	222
» Е. И	158
» М. Б.	209
» Н. С.	196
» П. Т.	213
Моисеева М. А.	208
Молоддов В. И.	200
Молочков В. А.	192
Молочные	149
Молочно-гастроном.	149
Мольтрехт А. К.	208
«Моментфото»	157
Монакин К. П.	220
Монакова А. Ф.	200
» П. С.	209
Монастырская А. И.	209
Монахова Ф. А.	203
Монин И. Я.	190
Моншенко Я. А.	146
Моргун	145
Мори	155
Мори Иоко	149
Мори и К-о	154
Морин И. И	204
Морин И. Н.	187
Мори-Шотен	139
Морозков Н. Е.	196
Морозов В, Л.	219
» С. И.	180
Морозов-Ростовский С. М.	221
Морсил полит. отд.	193
Морской порт	193

	Стр.
Москаев Ф. П.	198
Москалев	216
Москалюк М. К.	216
Москатильные товары	149
«Москва» стол.	153
«Московская» колбасн. фабр.	156
Московский магазин	141
Московск. союз Потребит. О-за	154
Московское Торг. Т-во	141
Московченко Т. А.	186
Мошанов-Москаленко Т-во	136
Мошик Я. М.	153
Мошискиий В. Ш.	142
Музеи	225
Музыкальн. институт.	204
» инструменты	149
» магазины	149
Муйжниек	152
Мук	151
Мука	149
Мукаи	157
Мукомольное Т-во	149
Му-мао-жен	148
Му-ми-син	148
Муравицкая А. И.	213
Муравьев Н. А.	197
Мусульманск. мулла	224
Мусяк С. П.	186
Мухачев И. А.	221
Мыло	149
Мыловаренный завод	136
Мышковский Б. Л.	189
Мюллер В. П.	204
» Я. и К-о	158
Мюльгардт Э. Ю.	155
Мюнир А.	189
Мягков Л. М.	194
Мягков К. С.	189
Мяо-тун-де	148
Мясников Д. Н.	134
Мясные	150
Мясоедов	151

Н

	Стр.
Навозов-Лавров Н. П.	199
Нагано	208
Нагазова	151
Надеина Е. С.	138
Надецкий Т. Д.	153
Назанский Н. В.	208
Назикидис	132
Накамура	148
Нам А.	181
Наместникова Е. С.	154
Нан-кин-лук	135
Наполова И. М.	138
Нарпитания союз	220

	Стр.
Насальский А. М.	148
Насеников Н. И.	138
» П. И.	148
Насонов Н. М.	217
Настусевич Я. В.	193
Натановские копи	155
Науменко К. А.	212
Наумов Б. П.	208
» П. И.	198
» С. Х.	204
Научная ассоциация востоковеден.	224
«Наша жизнь»	153
Небыловская Е. А.	153

	Стр.
Небер Е. И.	200
» О. И.	200
Невода	154
Недов Г. Х.	186
Некрасов	157
» И. В.	210
» А. И.	214
Нельзин	181
Нельсон - Гирст Н. П.	182
Немцев Н. Г.	203
Нерезенко М. К.	200
Нестеров А. Н.	193
» П. Н.	186
Нетребко Я. В.	181
«Нефтесиндикат»	221
Нефть	150
Нечаев Н. Н.	208
Нечипоренко Е. С.	220
Ни П. Ф.	201
Нива	153
Нижегородцев Н.	158
Ни-зу-лин	133
Никеллировочн. и лудильн.	143
Никитин А. А.	222
» Н К.	179
» С. И.	186
» Ю. К.	214
Никифоров Н. И.	219
Николаев А. Г.	215
» Г. Я.	214
» И.	181
» Д. П.	222
» Н. С.	217
» П. П.	202
Николаева А. З.	222
Николаевская церковь	224
Николаевские копи	155
Николенко М. С.	198
Никольский Я. Р.	193
Никонов А. А.	145
Никонов С. П.	204
Нилов И. Л.	184
Нин-кин-лун	143
Нино Л. Ф.	209
Ниносеки Д.	189
Нисневич	153
Нитта	139
Нитче Ю. Ю.	147
Ничкова А. Г.	209
Н-ки Бородина, бр. Фельдман	140
Нобуо-ито	189
Новак	153
Новаков С. И.	157
Новиков В. Д.	181
» Г. А.	157
» М. А.	221
» П. В.	154
» С. В.	198
Новицкая В. А.	218
Новицкий Г. Н.	132
» Н. К.	225
Новодеров	138
Новспашин А. М.	191
Новоросов А. Н.	218
Новоселов И. М.	200
» П. С.	204
«Новый Дальний Восток»	226
Ногтев	138
Нодельман С. Б.	212
Нокман	144
Номера	134
Нори	157
Нос П. М.	179
Носарь С. С.	191
Носенко А. П.	196
Носков А. В.	157
Нотариальный отд.	190
Нотариальные к-ры	138
Ноты	150
Нужин Н. С.	193
Нюрин Р. Л.	191
Ны-сын	144

О

	Стр.
Оасиоко	138
Ободчук М. И.	181
Обойные мастер.	143
Оболенский А. И.	154
«Оборот» Т-во	150
«Оборотный»	137
«Образцовая» мясная	150
Обувь	150
«Общедоступная» столов.	153
Общедоступные курсы	203
О-во врачей Южно-Уссур. края	224
О-во дачн. электр. ст.	158
О-во Изучения Амурск. края	224
«Об'единение»	145
Овес	151
Овечкин А. Д.	132
Овощи	151
Овсеенко К. Т.	208
Овсеенко Н. Т. и Эитингон Б. С.	131
Овсянников	145
Овчаровский С. И.	181
Овчинников А. С.	219
Оганесов Г. И.	220
Огильян Г. Г.	193

	Стр.
Огородников В. И.	226
ОДВФ	218
«Одесса» биллиардн.	132
Ожигов И. Г.	211
«Океан»	213
Океанское отд. гормилиции	182
Округ связи	199
Оленич А. А.	189
Олерт Г. Г.	190
Ольшевский В. Л.	140
» М. И.	200
«Омония»	149
Онопа Г. В.	181
Оотука	151
Опарин	181
» Н. А.	221
Опий	151
Опоп	214
Оптические магаз.	151
Оптические мастер.	143
Орава В. И.	199
Орел П. Х.	199
Орлов В. М.	153
» Г. А.	195
» Н. А.	196
» П. М.	149
Орлова-Лившиц М. М.	209
Орловский П. Н.	188
Оружие	151
Осиновский С. М.	225
Осипач	158
Осипов А. Д.	186
» К. Л.	192
» К. С.	212
» С. И.	158
Осипович Ф. П.	214
Осмоловский К. А.	185
Особая трудовая сессия Примгубсуда и дежурная камера Нарсуда	190
Островский	146
Остроумов А. С.	191
Остряков А. П.	225
Отдел снабж. гормилиции	181
Отдел труда	197
Отели	151
«Открытка»	152
«Отдых Моряка»	153
Охотничьи принадлеж.	151
Охрана Материнства и детства	207
Охромец А. Т.	222
Очаковский И. Д.	179

П

	Стр.
Павленко В. Е.	211
» К. И.	208
» К. Н.	204
» Н. С.	181
» Н. П.	203
Павло бр.	139
Павлов В. П.	213
» Г. Д.	219
» К. А.	199
» М. А.	197
» С. И.	219
Павлова М. Ф.	200
Павлович А. И.	211
Павловский Н. О.	190
Паевская К. А.	185
Пай-и-чин	141
Пак В. С.	196
Пакгаузы	151
Пакай	204
Пак-ин-чи	145
Пак-хи-зюми	154
«Палас»	153
Палицын В. И.	215
Пальчевский А. Н.	215
» В.	181
Панафидина Л. Н.	204
Панкратов К. Г.	150
Панов А. М.	185
» Е. П.	208
Пантелеев Н. П.	222
Панты	151
Пан-цин-сян	150
Панченко А. А.	212
Пан-эн-юон	131
Пан-ю	145
Пан-юн-фу	146
Панюшкин И. А.	220
Парамонов Д. Г.	191
«Парижская»	138
Парикмахерские	151
Пароходные к-ры	138
Пароходство Амурское	210
» Кейзерлинга Г. Г.	211
» Хаяси	211
Партанский М. М.	197
Партийные, обществен. и профес. орг.	215
Партшкола	203
Парфюмерия	156
Пасеченко М. Я.	141
«Пассаж»	134
Пастеровская станция	225
Патрихайлов А. Е.	215
Паулер О. М.	213
Пашинский Л. С.	191

	Стр.
Пашкевич И. В.	215
» И. К.	181
Пашковская С. Н.	204
Пашковский	218
Педагогическ. музей	225
Педченко Ф. С.	154
Педько С. А.	213
Пекарни	151
Пелекзирн Р. Т.	218
Пелль А. Н.	193
Пен-джо-вын	142
Пентегов Б. П.	213
Пео-ян-цзы	131
Первое отд. гормилиции	182
Первореченская аптека	131
Первушина Т. Н.	209
Первый Прим. пиво-медов. зав.	136
Перевалов Г. Н.	214
Переводы, переписка	152
Передрий Ф. К.	211
Перелыгина А. И.	135
Перепечина Н. А.	200
Переплетн. мастер.	143
Перес Л. С.	222
Перлашкевич Н. Л.	210
Перцев Ю. М.	195
Перцель С. М.	204
Песчаный П. И.	222
Петерец и Хошинтан	136
Петерсен Н. И.	200
Петкевич Н. И.	219
Петракеев М. А.	202
Петров	202
» А. Н.	223
» В. Д.	225
» И. П.	218
» Л. А.	201
» Н. И.	195
» Н. С. и К-о	158
Петров-Девятков П. П.	199
Петровых В. А.	208
«Петроград»	153
Петроградское т-во	141
Петроградский магазин	150
Петропавловская церковь	224
Петухова М. Г.	197
Пехов	145
Пецулович П. П.	208
Печатное дело	155
«Печать» типогр.	155
Печати	147
Печуркин С. А.	181
Пивные	152
Пиво	152
Пивоваренные зав.	136
Пивоваров	153
Пидорченко М. И.	217
Пик Н. А.	155
Пикар	140

	Стр.
Пим В. Н.	194
Пимокатный зав.	136
Пинес Г. И.	221
Пиотрович С. С.	189
Пирсон Г. Г.	218
Писковитин В. П.	187
» И. П.	196
Писчебумажн. магаз.	152
Питание народн. союз	220
Питенов И. Е.	154
Пицкен	150
Пичахчи Н. Я.	187
Писчевкусовой профсоюз	220
Плаксин Н. Н.	209
Плотников А. И.	198
Плотников Г. Н.	154
Плотников и Шев	131
Плотникова	147
Побережич	199
Поваринский	153
Повелихин В. В.	213
Погонина Р. В.	209
Погребечная	157
Погрузо-разгрузочные к-ры	138
Погудин И. Н.	215
» П. Н.	146
Подгурский Е. С.	179
Подзоров	157
Поделок разных из железа	143
Подлясский С. А.	179
Поднебесное С. В.	211
Подольский Г. М.	138
Под-тян-квай	133
Под-хин-сян	148
Подчин К. А.	182
Подьяпольский Е. В.	200
Пожарное отд.	215
Поздеев Н. И.	179
» С. П.	209
Покидайленко-Черняков И. П.	210
Покровская церковь	224
Покышев Г. Е.	154
Полевой П. И.	197
Полиграф. произв. союз	220
Полиенко С. И.	195
Поликарпов Н. А.	221
Полилов П. М.	184
Полилова М. Я.	183
Политическ. отд. морсил	193
Политов А. А.	210
Политовский А. С.	203
Половинкин А. А.	202
Полонский Я. Г.	181
Полубинский В. Н.	201
Полухин В. Л.	193
Полушкин Л. П.	195
Пол-хюи-то	150
Поляков Э. Х.	221
Полякова А. М.	204

	Стр.
Помилуйко Н. Я.	190
» С. К.	181
Помилуйков Н. К.	188
Попиолкевич Б.	144
Поплавский И. В.	150
Поплаухин Н. А.	154
Попов А. Л.	198
» Г. И.	209
» П. С.	225
» И. А.	150
» И. С.	194
» К. А.	131
» Л. Г.	222
» М. В.	220
» Н. Ф.	185
» П. А.	150
» П. С.	209
» Я. П.	153
Попова В. П.	182
Попова-Усыченко А. Д.	209
Попович Е. И.	183
Порватов В. М.	213
Порецкий	132
Порошина В. И.	198
«Порт»	153
Порт торгов.	210
Портнер Э. С.	209
Портные	143
Портных У. Т.	200
Портовое отд. гормилиции	182
Порцель С. М.	212
Посекр гормилиции	182
Поспелов Б. В.	190
Поспишил Ф. И.	132
Посудно-хозяйств. магазн.	152
Потапов А. Ф.	210
Потапов А. Ф.	204
» И. Г.	198
Потеенко В. В.	209
Потемкин И. Ф.	184
Потехин Е. Т.	182
Похитонов П. П.	184
Похитун	202
Похоронное бюро	152
Почтовая контора	199
Пошталенц Б. Ф.	181
Поярков Н. И.	190
Правительствен. учреждения	179
Прачешные	152
Прейсман Г. Л.	186
Преображенский И. А.	197
» Н. А.	191
» С. П	199
Преображенцев С. А.	218
Чресса	225

	Стр.
Престин Е. К.	204
Приамурская Торг. К-о	139
Прибыльский П. З.	192
«Прима»	151
Примгубгормилиция	181
Примгубдетком	217
Примгубкомпарт	215
Примгуб о-во друзей возд. ф.	218
Примгубсовпартшкола	203
Примгубфондов. комиссия	185
Приморская торг. К-о	187
Приморский Губ. Исполн. Ком.	179
«Приморский Крестьянин»	226
«Приморский Рабочий»	226
«Приморье» харч.	157
Примровкудв	187
Принципар П. И.	191
Приступа К. С.	200
Присяжнюк	150
Пробки	152
«Провизоров т-во»	131
Провкудв	139
«Прогресс» т-во	156
Продайвода Т. Х.	195
«Прокат» лодок	158
Прокопенко В. М.	181
Прокофьев В. И.	193
» В. С.	214
Прокофьева И. Е.	148
Протезные мастер.	144
Протодиаконов Б. П.	191
Протопопова Р. А.	195
Профессиональн. организации	215
Пруцкий М. Н.	192
Птица	152
Пугачевы бр.	153
Пу-ден-фан	135
Пурич И. М.	154
Пурпуровская Л. В.	190
Пуртов А. С.	191
Путиенко А. Т.	225
Пухкалов П. Т.	214
Пуцылова А. И.	185
Пучкова Е. Ф.	200
Пу-шин-цян	152
Пу-ши-цян	133
Пушкарев А. В.	199
Пушкин В. С.	192
» М. А.	197
Пушнина	152
Пчеловодные принадлежности	152
Пчелкин Н. А.	224
Пшеницын К. Ф.	215
Пьянков П. А.	190
Пьянков Т. Д. бр.	187
Пынько Е. А.	181
Пятков Ф. Д.	181

Р

	Стр.
Рабис	220
Рабкрин	195
Рабшвейпром	144
Радин М. Я.	220
Радченко Г. Д.	190
Разинцев И. Н.	192
Разумов В. П.	206
Райком 1 РКП	216
Райком 2 РКП	216
Райкомвод	219
Райкомы РКСМ	217
Ракович Л. А.	191
Рамм О. Я.	179
Рапопорт И.	156
Рассадин Н. И.	193
Рассоха К. С.	222
Ратьков А. А.	215
Рачков М. И.	154
Ревинзон С. М.	209
«Регал» (сап. м.)	150
Редакции	225
Резиновые изделия	152
Резинотрест	221
Рейлиан	209
Рейхардт С. К.	211
Рейхвальд В. А.	224
«Рекорд» (сап. м.)	145
Ремизов В. И.	182
«Реномэ» (сап. м.)	145
Репин И. Д.	155
Репин И. С.	182
Рестораны	153
Рехновский Т. В.	209
Ржепковская А. М.	203
Ржонсницкая Х. Д.	134
«Рига» (сап. м.)	145
Римско-католич. церк.	224
Рис	153
Рисоочистительный завод	136
РКСМ Губком	217
РКХ	219
Рогазинская Е. С.	209
Рогов В. Д.	154
Роговой	204
Родзинская М. М.	219
Родин П. М.	181
Родионов А. Ф.	185
Рожков Г. Н.	181
» Н. М.	183
Рожок М. Г.	220
Розенберг А. П.	209
Розенкевич	209
Розентул Е. Б.	186
Розенцвейг И. Е.	209
Розинов И. В.	202
Ройзин Д. С.	194
РОКК	218
Романов А. М.	212
» И. Г.	181
» И. К.	219
» К. Е.	220
» С. П.	194
Романский А. Б.	179
Росляков Ф. М.	200
«Россия»	153
Роста	131
«Ростов»	153
«Ростовская»	138
Ростэд П. И.	200
Ротт В. Я.	191
Рубинштейн М. Н.	191
» Н. С.	158
Рубцов В. А.	187
Рубцова	203
Рудаков А. В.	202
» Д. С.	154
» П. М.	143
Рудякова К. И.	192
Румянцев	144
Русакова-Мандрыкина	209
Русанов П. А.	198
«Русская» (парикм.)	151
Русская трикот. маст.	146
«Русский кегельбан»	137
Русско-Азиатск. Т-во	154
Русско-Швейц. Торг.-Пром. Т-во	153
Рутковский П. В.	182
Руть И. П.	186
Рухлядев А. И.	181
Рухлядев М. М.	192
«Рыбак»	153
Рыбалов А. П.	214
Рыбная торговля	153
Рыбопромышленники	153
Рыжаков А. К.	194
Рябов Я. М.	212
Рябцев	202
Рявый Г. Е.	202
Рязанцев Н. Ф.	222
Ряполов	202

С

	Стр.
Сабшин Э. А.	209
Савин Б. А.	192
Савин Н. К.	193
Савицкий И. Ф.	216

	Стр.
Савич В. М.	202
Савостьянова С. В.	209
Савченко Н. Г.	153
Саганов С. С.	194
Садовский Б. И.	143
Сазанов А. А.	211
Сакагучи	152
Саквояжн. маст.	144
«Сакма»	134
Сакс А. М.	192
Салтыков Н. Н.	198
» Т. Н.	196
Самойлов М. В.	188
«Самсон»	153
Санитария	155
Санит.-наблюд. ст.	207
Санитарный надзор	203
Сан-си-шу	133
«Сан-суси»	153
Сан-фа-хо	150
Сан-хо-хин	145
Сапожн. маст.	145
Саприкин И. С.	183
Сахар	155
Сахнова А. Ф.	200
Сварка и резка мет.	145
Сверкунова Н. А.	209
Светлов П. В.	211
«Светопись»	156
Свечи	154
Свечные заводы	136
Свидерский А. Г.	153
Свионтек	144
«Свой труд»	153
Связи союз	220
Свято-Духовск. церк.	224
Священнослужители	224
Севастьянов И. И.	200
Сейзиро Иосимура	139
Сейхо и К-о	157
Секерин К. С.	148
Селезнев А. А.	198
Селезнева Е. Д.	133
Селиванов Я. В.	150
Селищева А. П.	143
Сельско-хозяйств. маш.	154
Семенов А. Н.	209
» Д. С.	223
» И. Р.	194
Семенова Е. А.	200
Семенюк А. Ю.	210
Семерич С. М.	225
Семешко Г. Ф.	190
Семов П.	224
Сеноо	136
Сепараторы	154
Сергеев В. Ф.	204
Сергеев Л. Ф.	203
Сергеева Т. А.	200

	Стр.
Сергиевский Н. И.	221
Сергиенко	132
Сергиенко В. А.	154
» П. Х.	181
Серебров П. А.	186
Серебровская В. Н.	189
Серединин Д. Д.	197
Серовацкий В. А.	183
Сети	154
Сеть телефонная	199
Сечевица П. И.	196
Сибдальгосторг	221
Сибирская корпорация	139
Сибиряков В. И.	185
Сибсельскосоюз	223
Сибторг	188
«Сибторгком»	150
Сибукава М.	189
Сивых	146
Сидоренко	145
Сидорин А. Г.	215
Сидоров	151
» И. З.	181
Сизой Г. Ф.	197
Симидзу С.	149
Симада Д.	189
Симон М. В.	190
Симонов А. М.	181
» В. В.	184
» Ф. П.	215
Син-джоу-сю	154
Синдикаты	220
Синенко М. Ф.	200
Синицын В. Е.	181
Синкевич бр.	140
» Э. И.	187
Син-тай	144
Син-цай-тай	144
Синцева Е. И.	188
Синцеровская О. Н.	182
Син-чи-би	152
Сиосен Гуми	139
Сиране	151
Сиротенко А. Н.	200
Сиро-Эндо	189
Ситкин	153
Ситников Е. И.	204
Си-фа-дзю	133
Си-хин-дэ	148
Сицко В. Т.	186
Скалицкий Б. Н.	209
Скворцова	147
» А. И.	206
Скворцов-Токаринин Т. Ф.	219
Скибин С. Е.	203
Складочн. помещ.	154
Скобникова М. И.	199
Скобунов В. И.	199
Скобяной товар	154
Скомаровский Д. И.	190

	Стр.
Скорбященская церковь	224
Скорняжные мастерск.	145
Скосырев А. М.	188
Скубко А. С.	202
Скуловатый Г. К.	185
Слабченко Е. Ф.	200
Сланский А. В.	185
Слесарные мастерские	145
Служба движения	211
» пути	211
» тяги	211
Случайные вещи	154
Слюссар И. К.	217
Смелов П.	224
Смехов Е. М.	193
Смирнов-Власенко А. И.	181
Смирнов К. В.	150
» П. М.	202
Смеглюк	141
Смолин И. Н.	217
» Я. Г.	216
Смоллер	203
Смольянинов Г. А.	223
Снигирь С. Ф.	189
Соболев К. С.	181
Соболева А. Л.	225
Совет физкультуры	225
Совнархоз	212
Соколов	202
» А. Н.	220
» И. И.	190
Соколова К. П.	200
» М. А.	200
Солдатова А. Г.	135
Селичинский	145
Соловей	153
Соловьев В.	224
» В. И.	203
» Г. Е.	202
» Д. И.	184
Соловьева О. В.	198
Соломенный М. И	202
Солохин А. Ф.	194
Соль	154
Сон-ло-шин	153
Сон-мо-хин	155
Сон-син-ды	143
Сон-фа-тун	141
Сон-фа-хин	149
Сон-фа-шин	134
Сооне Г. М.	153
Сопищевкус	219
Сопова Е. И.	212
Соранидис	132
Сорапрос	220
Сорокин А. М.	179
Сороковиков Г. Г.	192
» Г. В.	209
Соскин и К-о	188
Сосновский М. И.	210
Сотников Н. Н.	153
Сохин А. И.	222
Социальное обеспечение	210
» страхование	197
Сошкин Г. Н.	192
Союз полиграфов	216
Спасский М. И.	211
» С. С.	209
Сперанский К. В.	185
Спиридонов Н. С.	185
Спички	156
«Спорт»	140
Сретенская Е. И.	200
«Ставрополь»	134
Стальнов Г. И.	197
Стамбулова Л. Д.	218
Стамбурский П. П.	209
Станция Владивосток	212
Стариков И. Е.	210
Старков М. П.	197
Старковский И. М.	190
Старцев И. Ф.	213
» П. В.	219
Старцева Н-ки	136
Старчило Г. Т.	138
Старые вещи	154
» книги	154
Стасевич В. И.	182
Статбюро	198
Стахеев Л. И.	197
Стекло	154
Стекольн. заводы	136
» мастерские	146
«Стелла»	133
Стемпковский К. Ф.	143
» П. И.	195
Стенчневский К.	144
Степанов Я. И.	209
Степанова А. В.	216
» Е. Д.	183
Стерлядкина	138
Стеценко А. Г.	216
Стецюренко П. Т.	196
Столовые	155
Столяр Р. Я.	179
Столярные м.	146
Стратонович Е. Д.	188
Страутнек Н. И.	215
Страхкасса	197
» водная	211
Страховые к-ры	139
Стрелков	202
Стрелкова В. П.	209
» М. В.	206
Стрельбицкая Е. Г.	200
Стрижевич П. М.	181
Строит. к-ры	139
» раб. союз	220
Стуб К. М.	200
Студенцов Р. П.	223

	Стр.
Стуков И. В.	219
Ступина Ф. П.	213
Судак Я. Л.	218
Судебн. учреждения	189
» защити.	191
Судоремонтн. маст.	146
Судорженко Ф. Л.	191
Судостроит. заводы	136
Сузуки и К-о	139
Суй-гуй-чуан	148
Суй-гун-чан	148
Суй-фан-ху	158
Суйфунск. копи	155
Су-ке-чжан	156
Сулейман А.	148
Суморин Е. И.	189
Сун-ван-чжао	148
Сун-де-жан	141
Сун-дун-чжен	156
Сун-ды-чин	136
Сун-ин-бин	153
Сун-ки-цзен	133
Сун-ки-сю	146
Сун-лан-сюан	137
Сун-ли-бин	133
Сун-ли-фу	145
Сун-лян	144
Сун-сио-юй	137
Сун-сио-юн	131
Сун-сун-тан	148
Сун-тай	144
Сун-ти-зун	148
Сун-фу-хо	146
Сун-хи-сен	148
Сун-цзи-пал	146
Сун-цзя-сен	137
Сун-чен-дэ	152
Сун-чен-хуй	148
Сун-чжан-дян	144
Сун-чжун-ци	146
Сун-чин-и	133
Сун-шоу-цзун	138
Сун-юан-цин	148
Сун-юй-сун	135
Сун-юй-фай	153
Сун-юй-чжен	156
Сун-ю-хын	145
Сун-юн-сон	153
Сун-ян-ан	146
Сун-ян-тсин	148
Суражкевич Е.	224
Сургуч	156
Суревич Н. К.	197
Суржикова С. М.	209
Сурков А. П.	189
Суслов М. С.	219
Суслова Н. Е.	200
Сутягин Ф. М.	190
Сухоносов Г. Н.	197
Сухоруков А. Ф.	221
Сучанские копи	212
Сучанский Рабкоопп	160
Сущинский В. Ф.	209
Сцирунов Н. А.	200
Счастливцев С. С.	184
Сый-хай-чжан	131
Сы-ин-до	145
Сын-фан-цзей	151
Сын-фу	146
Сын-фу-дян	148
Сын-цыо-ухай	144
Сын-чин-фун	148
Сын-чин-ю	146
Сысоев И. А.	192
Сы-сун-хай	148
Сы-хай-джан	131
Сы-хо-шин	151
Сы-хо-шун	150
Сы-цун-цай	144
Сычев П. А.	179
Сю-да-юн	144
Сю-жен-ден	133
Сюй-гуан-сун	151
Сюй-джин-тин	148
Сюй-дэ	145
Сюй-лян-шин	152
Сюй-мин	136
Сюй-пи-цзюй	133
Сюй-сен-чан	141
Сюй-сю-чжен	133
Сюй-цзай	148
Сюй-чен-цзи	148
Сюй-ши-ле	148
Сю-ли-ша	150
Сю-мо-тан	148
«Сюпрем»	156
Сю-си-чен	152
Сю-уй-о	143
Сю-хун-цао	148
Сю-чжау-фу	132
Сю-э-чуп	132
Сяй-су-шин	156
Сяон-тип	144
Сяткин Г.	224

Т

	Стр.
Табак	155
Табачные фабрики	155
Табе Д.	157
«Тавричанка»	155

	Стр.
Тай-вый-цзан	142
Тай-и-чин	141
Тайлаков К. Ф.	182
Тайсио Иоко	138
Тай-хун-ша	156
Тамакацу	158
Такахи	145
Тамм А. А.	209
Таможня	185
Танака	156
Танас Д. П.	132
» Я.	132
Тан-бао-ши	152
Тани	157
Тан-хэи-джей	145
Тан-хен-чен	152
Тан-шин-тун	132
Тань-чжао	135
Тань-шун-тин	137
Тань-шу-тин	137
Тарабыкин М. М.	194
Тарантухин Н. И.	193
Тарасенко Н.	153
Тарасов	148
» А. Ф.	182
Тарнава-Петраковская Н. М.	183
Татаринов П. Н.	212
Та-ун-хун	145
Татомар Н. Н.	192
Та-фун	144
Ташканова М. М.	182
Твалашвили	150
«Театральная» парикм.	151
Тевер и Ружицкий т-во	136
Телеграф Датский	200
Телефонная сеть	199
Текстильный синдикат	141
Текферд В. А.	209
Тем-мань-шань	148
Тен-сио-ку	137
Тен-фу-де	157
Тен-цзи-мин	150
Тепляков П. С.	145
Тер-Григорьян	151
Терентьев А. В.	210
Терехов М. И. и Петров И. Н.	132
Терновская Е. П.	190
Тетерева Т. Е.	153
Техникум водный	203
Технические товары	155
Технические конторы	139
Те-хун	217
Тибанов Н. Ф.	193
Тикунов Л. И.	179
Тилиякос	146
Тимонин	181
Тимопов С. И.	204
Тимофеев М. М.	201
Тимошин И. С.	192
Тимряев М. Л.	198
Тин-ка-шин	156
Тин-шо-ю	148
Тин-юан-тин	145
Типографии	155
Титов К. В.	214
» М.	148
«Тихий Дон»	153
Тихоокеанск. морск. пром.	153
Тихоокеанск. т-во	155
Тих-хю-нун	150
Тищенко Н. П.	157
» С. М.	215
Ткалич Г. Я.	199
Ткацкая мастерск.	146
Ткаченко	131
» Г. Г.	153
» Г. П.	138
Ткачева Л. Г.	210
Ткен-шо-чжу	150
Товарная биржа	186
«Товарооборот»	150
Товбина аптека	131
«Т-во портных»	144
Тогоев Д. Н.	189
Тодоров П. В.	222
Токахи	145
Токива	153
Токива-Такани	203
Токиойя Т/Д.	188
Токиока	155
Токмаков Е. М.	210
Толочко	144
Томас Я. С.	185
Томашевский В. Г.	215
» С. Л.	209
» Я. Д.	202
Томитокаро	154
Томомаро Гундзи	195
Томсон	188
Тон-м	144
Тон-тай-ха	153
Топливо	155
Топорец Н. С.	193
Топорков В. Д.	202
Торгов. отд. коммун. отд.	214
Торгового порта электр. ст.	158
Торговый порт	210
Торин Г. Г.	222
» П. Я.	222
Торопов А. Б.	213
» К. П.	154
Тотибадзе	157
Тотунова Буичи	132
Трамвайный отд.	214

	Стр.
Транспорта водного и сухопутного	210
Транспортное акц. о-во	139
Транспортные к-ры	139
Тресты	220
Третье отд. гормилиции	182
Третьяков	225
» М. М.	197
» Ф. М.	197
Трибунал воен.	194
Трикотажные мастер.	146
Тринко И. А.	184
«Трио» т-во	155
Трипольская Е. В.	225
Троицкая церковь	224
Троицкий В. В.	152
Троицкий В. Г.	199
Трофименко П. Т.	223
Трофимов	225
» Д. П.	218
Трофимова М. В.	136
Трофимук И. П.	184
Трубицин М. С.	186
Трубников	133
Труда отд.	197
«Трудовая артель»	145
Трудовое т-во	146
Трушникова	147
Трушковский Я. П.	138
Тугай-Кухаренко Б. А.	192
Туй-сун-дун	148
Тукич С. Н.	213
Тун-зюй-ды	148
Ту-ин-ды	148
Ту-и-хин	145
Ту-ме-ринг	143
Тун-мо-юан	141
Тун-сан	148
Тун-син-фу	141
Тун-си-фа	152
Тун-сун-ю	137
Ту-фа-шин	156
Тун-хе-чен	148
Тун-хин-фу	152
Тун-хо-кюй	136
Тун-хо-хин	145
Тун-хо-шин	145
Тун-чан-тай	148
Тун-чжан-кун	143
Тун-ши-хо	141
Тун-шу-лу	142
Тун-шун-сян	137
Тун-шун-чжун	133
Турзин М. Ф.	196
Туркатин Г. Ф.	183
Турко-Татарская	202
Туфельная мастерская	146
Тушканова	206
Тхан-кун-суй	148
Тхан-мин-ся	148
Тхоржевский	156
Тхын-юн-чан	133
Тылоновский А. Г.	133
Тырковский	151
Ты-фа-чин	149
Ты-фа-чин и К-о	152
Ты-чан	152
Ты-чан-хи	137
Ты-шин-юн	141
Тю-ка-и	132
Тюнис Н. П.	216
Тюнтин М. А.	187
Тюрин И. Г.	222
Тютиков Е. В.	213
Тютюнник И. Л.	145
Тю-хио-фу	156
Тяжелов Л. П.	184
Тяй-ды-цай	148
Тян-тун	146
Тян-фу-эн	133
Тян-хин-дун	149
Тян-цзоу-ху	137
Тян-чжан-ин	148
Тянь-шю-хи	152

У

	Стр.
Убекодальвост	194
Уголовный Розыск	182
«Уголок Востока»	153
Уголь	156
Угрюмов, Т. И.	186
Удалов Е. М.	152
» Е. И.	141
Удалова Е. П.	158
У-зай-хи	133
У-зун-дзин	145
«Украина»	153
Уксусной эссенции и клюквенного экстракта зав.	136
У-ли-тун	148
У-ли-шан	148
Ульные мастерские	146
Унжаков М. А.	211
Унжаков С. С.	194
«Универсаль»	151
Универсальные магазины	131
Университет	200
«Унион»	157

	Стр.
Уполнаркоминдел	194
Уполнаркомпрод	198
Уралмед	221
Уральское торг.-пром. т-во	155
Урин, А. Л.	158
Усов В. И.	195
Усов Н. С.	195
Усов П. М.	198
Успенский Ф.	224
Уссур. ж. д.	157
УСТПО	223
Усть-Суйфунские копи	155
У-сун-сян	144
У-сюс-юн	144
У-тай	144
Утешинский В. П.	220
Уткин И. В.	195
Уткина В. И.	158
У-фун-са	145
У-чан-чай	145
У-чан-хо	145
Учебные заведения	201
Ученые записки Г. Д. У.	226
Ушаков П. И.	204
Ушаков С. В.	196
У-юй-дзи	156
У-ю-лен	151

Ф

	Стр.
Фабрики	156
Файнберг М. Б.	192
Фальберг Р. Г.	210
Фалютинский Е. В.	203
Фан-и-сан	150
Фан-кин-сан	148
Фан-ци-гуан	194
Фан-ча-кю	150
Фан-чжин-и	148
Фан-чин	145
Фан-шу-кин	148
Фан-тай	144
Фе-бо-син	145
Федечкин	132
» И. Г.	193
» И. И.	153
Федоров В. А.	199
» К. В.	185
» К. Г.	223
» Н. К.	220
» П.	153
» П. А.	188
Федорович А. П.	222
Федулов П. И.	213
Федюшкин Н. П.	140
Филлера А. А.	134
Фельдгер А. М.	209
Фельдман бр.	140
» Р. Г.	199
Фен-а-го	144
Феникова Н. Г.	200
Феоктистов Н. В.	185
» П. В.	194
Феофанидис М. Г.	154
Феронова М. Г.	196
Фесенко В. Л.	186
Филатов Н. Ю.	216
Филатов П. К.	135
Филин П. И.	226
Филипек К. и Ко	157
Филиппов И. П.	222
» П. М.	157
» П. Ф.	211
Фильянский М. А.	194
Финотдел	183
Фирсов С. С.	211
Фихман И. А.	192
Фицер И. М. и Ко	136
» Н. М.	192
Фищев Б. Е.	198
Флянцман М. С.	224
Фогель И И.	223
Фогельман А. В.	202
Фо-ко	144
Фомиль Е. М.	150
Фомин В. П.	192
Фомина С. Н.	210
Фомичева А.	150
Фомов А. С.	213
Фондовая комиссия СТО	185
Фортунатов П. Е.	214
» С. П.	204
Фотографии	157
Фотографические принадлежности	157
Фохт Г. К.	205
Фо-шен-чан	144
Французская колбасная	156
Френкель Л. Л.	183
Фрик В. Ф.	184
Фролов М. В.	185
Фролова П. С.	135
Фруктовая торговля	157
Фу-вян	141
Фугалевич Ф. П.	189
Фу-дин-го	151
Фу-дун-чжан	150

	Стр.
Фу-зюй-ды	150
Фу-ка-ты	144
Фукумото	134
Фун-зун-ин	133
Фун-фын-юн	133
Фун-хо-зан	141
Фун-хо-зан и Ко	134
Фуруичи К.	146
Фу-си-бо	148
Фусоша	134
Фу-сюй	148
Фу-тай	144
Фу-тай-зан	133
Фу-хин	146
Фу-хин-хун	141
Фу-хин-сян	148
Фу-хо-тхан	210
Фу-хо-чан	141
Фу-хо-чин	148
Фу-хо-шен	150
Фу-цзян-ян	148
Фу-чан	151
Фу-чио-сан	144
Фу-чун-са	150
Фу-шеп-тай	153
Фу-шин-тай	148
Фы-е	144

Х

	Стр.
Хавин Н. Д.	194
Хаврищев В. А.	183
Хаджиев Х.	134
Хажинский Г. Х.	209
Хаит М. А.	190
Хаймович М. А.	192
Хаймович М. М. и К-о	136
Хай-фу	148
Халдин А. А.	189
» Я. Ф.	150
Хамамото	133
Хан-пас	151
Хан-фу-сян	146
Хан-чан	144
Хара	140
Харевич В. И.	189
Харпский К. А.	181
Харчевки	157
Ха-си-хин	145
Хаяси-Иоко	141
Хаяси Я.	139
Хва-шин-цай	142
Хе-фу-тин	144
Хе-чен-юй	142
Хиа-хи-хо	145
Химико-бактериол. лаборатория	225
Химиков коллектива аптека	131
Химические заводы	136
Химические чистки	157
Хирургич. отд.	207
Хирусе	145
Хин-хян-тин	148
Хин-цзин-ду	155
Хи-шип-зан	145
Хлебопекарни	157
Хлебопродукт Акц. О-во	188
Хмелев	146
» Г. Р.	219
Хмель	157
Хоба И. С.	154
Хованчук Ф.	141
Хо-гву-чжан	132
Хо-дей-ли	146
Хо-дзи-хян	153
Хо-дзя-ли	142
Холод Н. А.	152
Холодильник «Унион»	150
Холодильники	157
Хоменко А. Н.	184
Хомонова Р. Д.	135
Хомутов Л. Н.	188
Хомяков Л. П.	196
Хон Ф.	217
Хоревко Н.	147
Хосита Э.	157
Хосунчин	151
Хо-хин	142
Хохолин К. В.	157
Хо-цзин-хян	181
Хо-цзын-ды	135
Хо-чан-ся	137
Хо-чан-юй	145
Хо-чин-шан	148
Хо-чу-сан-хе	150
Хо-шу-чжан	157
Храбров Т. Е.	193
Хрипко А. С.	153
Христиан Хольстейн	155
Христиансен Э. И.	200
Христенко Н. И.	205
Христенсен Б. Ф.	200
» Л. Э.	200
Хуан-ди-син	156
Хуан-ке-чан	156
Хуан-кун-юн	144
Хуан-тен-гау	157

	Стр.
Хуан-хай-чен	148
Хуан-юй-куй	150
Хуа-фын-хао	133
Хуа-шин-тай	155
Ху-джун	144
«Художественная» фотография	157
Худяков А. П.	153
Ху-кван-сай	151
Хун-а-чин	144
Хун-мин-чан	145
Хун-тай-зан	141
Ху-сан-до	151
«Хуторок»	153
Хуциева Е. Г.	204
Хы-чан-лун	141
Хюй-мо-фу	142
Хюн-вен-хай	143

Ц

	Стр.
Цай Г. Н.	203
Цай-лин	144
Цай-си-куй	146
Цай-сун-цюн	144
Цай-хын	152
Цан-чжан	157
Цао-ван-кун	152
Цапурин А. Х.	179
» Г. Х.	183
Ца-тин-да	144
Цау-чжун-чу	151
Цветоводство	157
«Централь»	134
«Центральная»	138
Центральная регистратура и экспед.	214
Центральный магазин	154
«Центросоюз»	139
«Центрофото»	157
Церкви	224
Цзан-цун-хоу	133
Цзан-чан-пи	148
Цзан-юн-зан	151
Цзик-итай	138
Цзин-хи-ву	148
Цзин-цзин-хун	137
Цзинь-ин-мин	148
Цзинь-яп-дао	148
Цзо-лин-шен	194
Цзоу-ке-сю	143
Цзун-си-шан	150
Цзюй-шо-шань	150
Цзянь-вен-тян	145
Ци-кон-фа	142
Цикрикци бр. П. и Н.	155
Цин-хун-тао	133
Цин-цзи-тун	150
Цин-цзи-тян	150
Цин-чин-цзю	148
Циса-цин-куй	144
Цитович И. Г.	185
Ци-фу-зан	156
Цой	148
Цой Е. В.	183
Цой-шен-у	181
Цой-шен-у В. А.	217
Цон-сан	144
Цоу-бин	150
Ц. Р. К.	211
Цуй-вуй-цзюн	137
Цуй-лян-дун	157
Цуй-мин-цю	148
Цуй-тан-тин	133
Цуй-юй-дин	153
Цукербергер И. Б.	150
«Цумт»	212
Цу-лин	137
Цун-чо-кун	145
Цун-ю-ву	157
Цу-цай-вин	157
Цу-цун	145
Цу-юй-дан	148
Ц. Р. К.	223
Цхи-юн	145
Цховебров Г. В	216
Цы-до-син	151
Цыханский А. С	203
Цюан-бао-шин	133
Цю-з-бин	146
Цюй-вуй-цзюн	132
Цюй-ко-дян	142
Цюй-мо-сан	149
Цюй-мо-сян	137
Цюй-чжен-хун	132
Цюй-чжен-цин	137
Цюй-юй-шань	133
Цюй-юн-тан	137
Цюн-юн-тан	149
Цяо-юнь-ю	194

Ч

	Стр.
Чавдаров Д. К.	157
Чай	157
Чайна Ламбер и Ко	139
Чаман А. П.	200
Чан-ван-люй	144
Чан-ван-шен	148
Чан-вен-чин	148
Чан-го-люй	133
Чан-дзя-ю	144
Чан-ду-сун	144
Чан-си-че	157
Чан-си-юй	133
Чан-сун	153
Чан-сы-тин	143
Чао-чин-сан	137
Чан-сю-ю	145
Чан-тий-ху	133
Чан-фен-тай	144
Чан-фу-чан	150
Чан-хию-чин	144
Чан-цзи-чен	137
Чан-цзи-чен	149
Чан-юн-тин	152
Чарнецкий Л. Б.	195
Часовитин А. А.	218
Часовые магазины	157
Часовые мастер	146
Чаусов Л. М.	185
Чвун-хва	157
Чебоксаров Н. Н.	221
Чеботарев	151
Чекмазов И. С.	182
Чен В. А.	154
Чен-вен-сен	144
Чен-ди-чуан	152
Ченж-ву-шен	143
Че-зи-чжун	133
Чей-ля-зу	145
Чемоданные мастер	146
Чен-дзи-зян	144
Чен-жун-ху	144
Чен-ин-хо	140
Чен-лу-цин	148
Чен-мин-цзю	141
Чен-сун-сан	146
Чен-тин-ю	144
Чен-ты-кун	153
Чен-цзи	151
Чен-чуй-лин	152
Чен-чун-гу	154
Чень-чун-юан	133
Червань П. Д.	150
Чередник Г. К.	183

	Стр.
Чередниченко	133
Черемисов В. А.	136
Черненко И. О.	221
Черепанцев С. Н.	145
»	143
Чернев Г.	150
Черненко И. И.	181
Чернецкий И. Б.	202
Чернила	156
Черницкий В. И.	193
Черноусов Ф. А.	157
Чернуха В. П.	211
Чернушкина	203
Черных А. А.	214
Чернышев А. Г.	213
Чернышева П. В.	200
Черняев С. Е.	181
Чернявский В. Т.	210
» П. Ф.	192
Черняк П. П.	195
Четверикова-Бобровникова Л. К.	209
Чертежные принадлежн.	158
Четвертое отд. гормилиции	182
Чечулин Н. Я.	218
Чжа-кело	156
Чжан-вин-тин	156
Чжан-вун-као	132
Чжан-ги	156
Чжан-дан-тун	150
Чжан-дян-джи	156
Чжан-и-чун	156
Чжан-ка-кин	133
Чжан-лян-шен	144
Чжан-син-хо	146
Чжан-си-чжен	156
Чжан-сун-юе	144
Чжан-тун-ке	150
Чжан-фун-суй	143
Чжан-хин-ин	145
Чжан-хио-и	133
Чжан-хио-чжун	148
Чжан-хуа-тин	141
Чжан-хуа-тян	132
Чжан-хын-тан	148
Чжан-цзи-тун	137
Чжан-цзин-цзян	194
Чжан-цзи-суй	146
Чжан-цзи-чжен	143
Чжан-чжи-су	137
Чжан-шин-то	148
Чжан-юан	143
Чжан-юн-тин	132
Чжан-юн-тин	137
Чжан-юн-чи	157

	Стр.
Чжао-ан-шан	133
Чжао-ан-шань	150
Чжао-тин-гун	148
Чжао-фун-тай	145
Чжао-фын-ко	148
Чжао-чун-сы	149
Чжао-шин-гун	148
Чжао-шу-тян	145
Чжао-шю-фен	150
Чжа-пе-лян	145
Чже-вый-сюэн	156
Чже-до-вин	145
Чжен-вей-цай	156
Чжен-ву-шен	146
Чжен-жи-тян	146
Чжен-пэ-вын	149
Чжен-пэн-чжи	141
Чжен-хуан-вунь	132
Чжен-цзи-суй	151
Чжен-чун	146
Чже-хуй-тун	149
Чжин-де-син	137
Чжинь-дэ-син	149
Чжио-тин	133
Чжо-лян-суй	142
Чжен-вун-као	137
Чжоу-ан-хин	145
Чжоу-бао-шу	133
Чжоу-и-чин	146
Чжоу-фын-цзы	144
Чжоу-хун-дзоу	149
Чжоу-чжан-ши	144
Чжоу-чжун-хе	149
Чжоу-ши-мин	156
Чжуан-хуа-шан-бао	226
Чжу-пин-ли	145
Чжу-пуй-шен	149
Чжу-хи	149
Чжу-цы-у	137
Чжу-чи-чу	132
Чжю-шу-лен	157
Чижиков и К-о	143
Чи-куй	145
Чиликин М. В.	153
Чинарев Н. Т/Д.	152
Чин-зо-фын	141
Чин-ляу-ин	149
Чин-ты-зан	149
Чин-фу-ха	145
Чин-фу-чен	149
Чин-фу-чин	141
Чин-хин-лун	149
Чин-чаж	144
Чин-чун-фан	158
Чин-жен-юн	156
Чин-юй-тан	136
Чин-юн-цзун	133
Чин-юй-цуй	133
Чи-пан-цзы	157
Чирков А. А.	221
Чистовский Б. А.	220
Чистяков И. Ф.	132
Чи-фу-тин	156
Чихарев Г. М.	181
Чо-ак-хо	156
Чо-да-вин	137
Чосен-банк	189
Чуан-чуи-е	137
Чу-го-вен	156
Чугунно-литейный завод	136
Чуй-хин-ки	145
Чуланов	145
Чулочные мастер.	146
Чу-пин-тан	145
Чупряев Ф. И.	198
Чурикин А. А.	153
Чурина И. Я. и К-о, преемн. Касьянов и К-о	131
Чу-чан-во	151
Чую-юн-тан	150

Ш

	Стр.
Шабалин В. А.	184
Шавврo	202
Шавлис И. К.	216
Шаманаев А. А.	203
Шамов Д. Н.	193
» Л. И.	143
Шан-ми-дзян	151
Шао-сын-фу	144
Шапиро Ф. З.	181
Шапочные магаз.	158
Шапочные мастерск.	146
Шапошников М. Р.	188
Шапошниковы бр.	153
Шарапов Н. И.	131
Шаров Л. И.	185
Шарова А. А.	203
Шатик С. И.	153
Шатохин В. Д.	198
Шах-Назаров Д. О.	209
Шашабрин В. А.	184
Швалев И. Р.	216
Шведе Э. Ф.	188
Швейные машины	158
Шеболдаев П. В.	209
Шевцев Е. Ф.	157
Шевцев Н. С.	220

	Стр.
Шевченко И. Д.	150
» К. В	189
Шевчук М. Л.	181
Шеин	158
Шеин П. Г.	146
Шейнерман Ю. Е.	192
Шеломов М. Г.	192
Шелягин П. П.	135
Шеляпин В. А.	212
Шемонаев А. А.	181
Шемякин А. М.	203
» С. Н.	197
Шен-тоу	210
Шен-чун-сан	152
Щепарнев П. Н.	143
Шередеко А. И.	188
Шестаков П. Д.	204
» С. П.	182
» Ш. Д.	192
Шестакович К. В.	199
Шестопалов Н. М.	197
Шеховцев А. В.	193
Ши-а-бао	144
Ши-ан-люн	142
Ши-вун-цин	149
Ши-ды-чан	156
Шико	147
Шиллинг	203
Шилов и Ярополов	142
Шиманский П. В.	211
Шиманчик	217
Шин-фа	151
Шин-цин-сан	133
Шин-шун-сан	149
Шио-чжан-фа	149
Ширяев А. А.	192
» Н. И.	209
Ши-син-фу	149
Шитов Г. В.	203
Шихов А. И.	135
Ши-хюн-хун	158
Шишкин В. П.	216
Шишкин М.	151
Шишлянников А. А	192
Шишлянников Б. А.	195
» Р. А.	179
Шишлянникова-Игнатьева Е. А	210
Шишмарева Т. К.	183
Ши-шо-но	145
Ши-щу-цин	146
Ши-эн-пи	149
Шкодзинский И. Н.	210
Школа П. И.	144
Школы 1-й и 2-й ступен.	202
Шлезингер Б. А.	192
Шлычков Г. М.	196
Шлюпочные мастерские.	147
Шляпы дамские	158
Шмаринов Л. И.	190
Шмидт З. И.	215
Шмулевич-Бегуба С. З.	209
Шмулевич Я. И.	221
Шмулович В. И.	213
Шнейдер С. А.	192
Шнейдер С. Ш.	144
Шнейдеров В. М.	188
Шоколад.	158
Шонин и Лейтис	145
Шо-ун-чжан	149
Шохор бр. Х. и М.	131
Шохор И. А.	219
Шошин.	142
» П. А.	146
Шрам К. С.	213
» П. В.	214
Шрейбер Г. Э.	214
Штейн	145
Штеймберг Н. Б.	192
Штемпеля	147
Штопельман Э. Я.	143
Штырлин Г. Ф.	184
Шубетик М. П.	181
Шубов Ф. В.	198
Шугаевский В. В.	214
Шульга И. Ф.	143
Шульженко М. Т.	223
Шумилин А. К.	182
Шумин А. И.	192
Шун-тай-чан	149
Шуртыгин	217
Шустов Г. Г.	199
Шуй-зу-сян	136

Щ

	Стр.
Щастливцев И. И.	190
Щегорин Ф.	224
Щербаков Н. П.	
Щербина Ф. Л.	210
Щербинин С. А.	211
Щетинина М. В.	185
Щеточные мастерск.	147
Щипанов А. Н.	192
Щукин С. Т.	211
Щуренко П. Ф.	199

Э

	Стр.
«Эврика (бул.).	133
Эггер А. А.	198
«Эдем»	153
Экгардт В. Ю.	222
«Экономическая» (бул.).	133
«Экономич. Жизнь Приморья» (журн.)	226
Экспедиционные к-ры	139
Экспорт	158
Экспортно-импортн. к-ры	139
Электрические станции	158
Электро-скобяное т-во	155
» техническ. маст.	147
» » товары	158
Электро-техническ. К-о	155
«Элен»	142
Элеш В. М.	222
Эльбаум Г. И.	195
Эльвангер И. И.	156
Эльяшевич П. Э.	148
«Энергия» (бул.)	133
ЭНИ	214
Эрдрейх Л. И.	131
Эрлих	144
«Эрмитаж»	134
Эрхочин	150
Эскен	144
Эстрович В.	217
«Эсперо» Т-во	155

Ю

	Стр.
Юан	141
Юан-ды-вин	149
Юан-тун-ми	137
Юан-цзи	137
Юан-чин	137
Юан-яп-цай	152
Ювелирные магазины	157
Югрин Н. А.	181
Юдин Д. П.	223
Юдов А. Д.	184
Юдович	158
Ю-жи-сян	133
Юинг Г. Г.	203
Юй-ву-шен	133
Юй-ден-гян	152
Юй-де-шин	158
Юй-зай-чжин	133
Юй-лен	135
Юй-хуй-фа	144
Юй-фа-чин	150
Юй-фун-шень	152
Юй-цзе	133
Юй-цзи-као	140
Юй-дзы-вун	149
Юй-чан-чжен	133
Юй-чжун-сан	152
Юй-шун-чин	145
Юй-шун-чжао	157
Юй-шу-тян	149
Юй-юан-чжан	142
Юй-юн-лу	149
Ю-лай	144
Юмшанов Н. А.	203
Юнад Н. А.	149
Юн-вын-и	149
Юн-дзи-чжан	145
Юн-зи-шин	137
Юн-кин-тай	132
Юн-кин-эн	133
Юн-мин-зан	151
Юн-сун-зан	141
Юн-хо-шин	141
Юн-фа-гуан-сы	132
Юн-фан-хин	149
Юн-шан-дун	149
Юн-шун-шен	149
Юн-шу-тай	131
Юных Пионеров Губбюро	217
Юн-юн-хи	153
Юргенс	142
» В. Х.	184
Юри	156
Юрков А. А.	196
Юрченко П. П.	200
Ю-сай-син	145
Юсупов М.	149
Ю-ти	144
Ю-тун-лин	133
Ю-хан-цо	157
Юхей Арикадо	189
Ю-хун-сю	149
Ю-чан-дай	149
Юшкевич Ф. Ф.	204
Ю-шун-лин	133

	Стр.
Яблонский А. И.	186
Ябрусевич А. У.	133
Ябу С.	189
Яворский и Рогальский	131
Ягелло И. И.	151
Ягодинский В.	224
Яйца	158
Яковлев	202
» А. Я.	216
» И. С.	198
Якубовский Л. Г.	181
Ямагуци	157
Ямада К.	154
Ямото	153
Ян-бао-куй	133
Ян-бо-куй	149
Ян-вен-куй	131
Ян-вун-жи	149
Ян-джа-лу	133
Яницкий М. В.	184
Ян-лин-кун	158
Ян-мин-шан	149
Ян-пин-джин	155
Янули П. И.	154
Янушко М. Ф.	211
Ян-сун-ма	137
Ян-сун-на	132
Ян-сюс-куан	149
Ян-ты-лян	149
Ян-фен-ги	150
Ян-фу-вен	135
Ян-фу-цзы	149
Ян-хин-шин	144
Ян-ху-вен	143
Ян-хун-цзян	141
Ян-цзы-чжан	138
Янчев П. Г.	179
Ян-чин-тян	133
Ян-чуан-ли	157
Ян-чун-ван	143
Ян-шо-куй	150
Ян-шун-юн	138
Янь-шуань	194
Ян-ю-ве	156
Ян-юи-ин	133
Ян-юн-ан	133
Ян-юн-хи	136
Ян-юн-шин	149
Ян-ю-чжун	133
Яо-цзин-юн	152
Японский храм	224
Японское консульство	195
Яриков М. С.	217
Ярмолович	149
Ярополов	142
Ярославцев А. В.	189
» С. В.	184
Ярыгин И. Н.	181
Ясумото	139
Я-тя-цин	149
Я-фын-мин	145
Яхты	158
Яценко	217
Яцковский В. А.	184
Ящичный завод	136

Дешево — Модно Красиво и — Прочно

только у нас

Н. С. ПЕТРОВ и К°

Светланская ул., д. 9.

Готовое платье: зимнее, осеннее.
Мануфактура: суконная, шерстяная и бумажная.
Обувь: мужская, дамская и детская.
Галантерея: кружева, отделки и разн. мелочи.
Парфюмерия русских и заграничных фабрик.
Белье: мужское и дамское, теплое и тельное.
Шляпы, шапки и вязанные вещи.

ВСЕ В БОЛЬШОМ ВЫБОРЕ.

Владивостокское Отделение

ЧОСЕН-БАНК

г. Владивосток, уг. Китайской и Пекинской ул. (прот. Японск. консульства).

ПРАВЛЕНИЕ в СЕУЛЕ (КОРЕЯ). — **ОТДЕЛЕНИЯ:**

Япония: Токио, Осака Кобе, Симоносеки.
Корея: Фузан, Тайку Чемульпо, Ненгянг, Чиннанпо, Гензан, Кунодн, Мопло, Сейсин, Хайлианг.

Маньчжурия: Дайрен, Порт-Артур, Инкоо, Ляоян, Мукден, Тейлин, Паюиван, Супенге, Жанжатон, Чаньчунь, Гирин, Антон, Лурчингцон, Харбин, Фужаден.

Китай: Шанхай, Циндао, Тяньцзин, Цейкан.

РОССИЯ: Владивосток. — АМЕРИКА: Нью-Иорк.

Кроме того имеются корреспонденты в Лондоне, Париже и в важных местах мира.

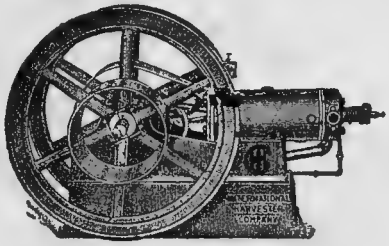

„Госсельсклад".

Дальне-Восточное Областное Отделение Государственных сельско хозяйственных складов Наркомзема производит торговлю сельско-хозяйственными орудиями, машинами, запасными частями, мелким с.-х. инвентарем, семенами, удобрениями и средствами борьбы с вредителями.

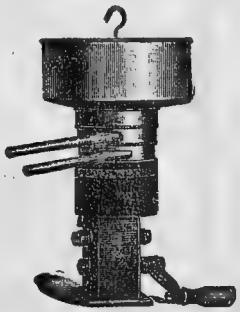

Владивосток, В.-Портовая, 29, тел. 6—42 (к-ра) и 1—78 (каб. упр.).

Ф. Ф. Волховицкий. — Меховая Контора.

Китайская, 13, кв. 6.

Здания и сооружения.

1. Базар Семеновский	е-7
2. » Мальцевский	м 8
3. Банк Государственный	ик-7—8
4. » Дальневосточный	ж-8
5. » Коммунальный	ж-7
6. Баня № 2 Комхоза (б. Центральная)	ж-7
7. » № 1 » (б. Амарандос)	ж-7
8. » Девулиной	м-8
9. » Новицкого	л-3
10. Приют	о-8
11. Губгорбольница главное отд.	ж-6
12. » хирургич. отд.	ж-6
13. » родильн. отд.	ж-6
14. » заразн. отд.	з-6
15. » центр. поликлин.	ж-6
16. Вокзал городской	ж-8
17. » Первая Речка	к-3
18. Г.Д У. имени В. И. Ленина	к-7
19. 2-я центральн. школа I ступени	к-7
20. 1-я центральн. школа I ступени	з-7
21. Военный трибунал и телеф. сеть	и 8
22. Отдел коммунального хозяйства	и-8
23. Датский телеграф	ж-7
24. Детский сад	о-7
25. Земская Управа бывш.	ж-7
26. Ипподром	р 9—10
27. Приходо-расходная касса	ж 8
28. Костел	л-7
29. Склад Нефтесиндиката	к-2
30. Кирка	к-7
31. Кладбище Покровское	з 5
32. » Военное	г-10—11
33. » Морское	р-13
34. Красного Креста участок	к-4
35. Консульство японское	ж-7
36. » китайское	и-7
37. Лесные склады	ж-5
38. Лесопильный завод	з-4
39 Госмельница (бывш. Р. М. Т.)	м-4
40. Губисполком (б. Морской штаб)	з-7
41. Музей О-ва Изучения Амурского края	з-8
42. Народный дом	л-7
43. Общежитие Г.Д.У. имени Ленина	к-7
44. Пастеровская станция	ж-7
45. Пивовар. завод «Ливония»	кл-6
46. » » бывш. «Виктория	кл-2
47. Пожарное депо главное и Управл. милиции	з-7
48. Пожарное депо Маньчжурское	н-7
49. Пожарное депо Первой Речки	к-4
50. 1-е отделение милиции	м 8
51. 2-е » » (бывш.)	зи-7
52. 3-е » »	е-6
53. 4-е » » (бывш.)	к-5
54. Портовая контора	к-7
55. Почта	з-7
56. Пристань Эгершельд	е-10
57. » Доброфлота	ж-9
58. » Коммерческая	ж-8
59. » Комсомольская	з 8
60. » Гайдамакская	н-9
61. » Свалочная	ж-5
62. » Шевелевская	з-10
63. Сад городской	ж-7
64. » Буфф	з-8
65. » Жертв Революции	ик-8
66. » Первореченский	и-3
67. » Саперный	л 5
68. » „Италия"	ик-10
69. Сквер Пролетарский	и 7
70. » Жариковский	л-8
71. » Гайдамакский	н-8
72. » Рабочей Слободки	н-7
73. » Голубиный	к-7
74. » Алексеевская гора	з-7
75. Бывшее Собр. Торг.-Пром. служ.	к-7
76. Собор Успенский	п 8
77. Сортировочная станция	мн-3
78. Театр „Золотой Рог"	ж-7
79. Телеграф	з-6
80. Трамвайный парк	п-8
81. Тюрьма	ик-5
82. 6-я школа II ступени	к-7
83. Водный Техникум	и-7
84. Промышленно Экономич. Техникум (ПЭТ)	к-7
85. Церковь Александровская	и-7
86. » Благовещенская	н-8
87. » Иннокентьевская	е-9
32. » Казанская	г-11
88. » Николаевская	з 4
89. » Петропавловская	о 8
31. » Покровская	к-4
90. » Святодуховская	з-5
91. » Свято-Троицкая	з-11
92. » Скорбященская	н-7
93. » Армянская	к-7
94. » Старообрядческая	и-4
95. Электрическая станция	е-5

Улицы.

Абрекская	мн-7-8
Алексеевская	л-7
Алеутская (Ул. 25 Октября)	ж-5-7
Алтайская	кл-4
Амурская	ик-3
Аргунская	н 6
Аскольдская	жз-5
1-я Базарная	з-3
2-я »	з 3
Базарная	з-3
Байкальская	и-4-5
Береговая	з 8
Благовещенская	зл-4
Благовещенский пер.	е-9
Бородинская	жз 6
Ботаническая (Ул. Всев. Сибирцева)	ио-7
Бульварная 1-я	мн-5
» 2 я	мн-5
Буссе	м 7
Вокзальная	ик-3
Вороновская	о-8
Гайдамакская	н-8
Гаршинская	кл-6
Герценская	к-6
Горная	оп-8
Гоголевская	кл-5-6
Гончаровская	м-6
Горный пер.	н-6-7
Грибоедовская	км-6-7
Державинская	к-5-6
Дигеровская	м-8
Добролюбовская	н-5
Достоевского	л-6
Дьячковская	к-7
Екатерининская	лм-6
Ермакская	н-8
Жариковский пер.	е-7
Железнодорожная	зл-3
Жуковского	лм-6
Зейская	но-6
Ивановская	оп-8
Игоревская	н-6-7
Интендантский пер. (Ул. Авраменко)	гд-10
Иркутская	и-4-5
Камчатская	оп-6
Карамзинская	к-6-7
Кирочная	к-7
Китайская	жз-5-7
Киевский пер.	з-4
Ключевая	к-7
Кольцовская	м-6
Комаровская	жз-6
Корейская	еж-5-9
Короткий пер.	н-7
Косой пер.	ж-6-7
Костельный	лм-7
Корякинская	о-8
Крайний пер.	о-6-7
Красноярская	к-4-5
Круговая 1-я	лм-4
» 2-я	лм-4
» 3-я	лм-4
» 4-я	лм-5
» 5-я	лм-5
Крыловская	кл-6
Лазаревская (Пушкин.)	м-8
Ланинский пер.	ж-8
Лермонтовская	км-5
Линевича	н-8
Линейная	де-9
Ломоносовская	л-6
Луговая	п-8
Матросская 1-я	о-8
» 2-я	о-8
» 3 я	о-8
» 4 я	о-8
» 5-я	п-8
» 6-я	п-8
» 7-я	п-8
Маньчжурская	н-8
Мальцевская	м-7-8
Маркеловский пер.	з-7
Михайловского	к-7
1-я Морская	еж-8
2-я »	е-8
Московская	и-5
Мещанская	м-7
Набережная	е-7
Нагорная (Ул. Суханова)	з к-7
Народный проспект	мн-4-5
Невельская (Ул. Володарского)	л-7
Некрасовская	кл-4-7
Нерчинская	ик-5-6
Никифоровская	но-8
Николаевский пр. (Партизанский)	и-5
Никольская (Ул. Мельникова)	зл-3-4
Никитинская	н-4-5
Новгородский пер.	м-7
Огаревская	к-6
Океанский пр.	ил-4
Ольгинская	и-3
Павловский пер.	ж-8
Пекинская	жз-7
Петра Великого (Ул. 1-го Мая)	зи-7
Петропавловский пер. (Заводский пер.)	л-8
Писаревская	мн-5
Покровская	з-5-6
Полтавская (Ул. Лазо)	и-7
В.-Портовая	де-9-10
Н.-Портовая	д-10
Портовая	л-7
Последняя (Ул. Уткина)	з-6
Посьетская	еж-7-9
Пушкинская	ил-7
Пфейферовская	н-9
Рабочая 1-я	н-6
» 2-я	н-6
» 3-я	н-6
» 4-я	но-6
» 5-я	о-6
» 6-я	о-6-7
» 7-я	о 6-7
» 8-я	о-6-7
» 9-я	оп-6-7
» 10-я	о-6-7
» 11-я	оп-6
Рюриковская	з-4-5
Садовая 1-я	и-3
» 2-я	и-3
Светланская (Ул. Ленина)	еп-7-8
Семеновская	жз-7
Селенгинская	лп-5-7
Сеульская	з-4
Славянская	мн-8
Содомский пер.	з-7
Сокольничий пер	лм-7
Софийская	м-7
Сретенская	зи-5
Суйфунская	зи-4-7
Суворовская	зи-3-4
Северный просп.	к-3-4
Северная 1-я	к-3-4
» 2-я	к-3-4
» 3-я	л-3-4
Тигровая	е-7-8
Томская	з-4
Тобольская	о-6
Тунгузская	н-8
Тюремная	е-6
Тюринченский пер	е-9
Успенская (Ул. Ж-ртв Революции)	и-7-8
Федоровская	е-8
Фонтанная (Ул. Дзержинского)	жз-6
Фонвизинская	л-6-7
Хабаровская	зи-3-4
Харбинский пер.	и-3
Центральный просп.	ил-4-5
Чеховская	кл-5
Черепановская	зи-4
Читинская	и-4-5
Шефнеровская	лм-8
Шилкинская	с-7
Широкая	и-5-6
Щедринская	к-6-7

БИБЛИОТЕКА
ИНСТИТУТА
КРАСНОЙ ПРОФЕССУРЫ
Инв №.....

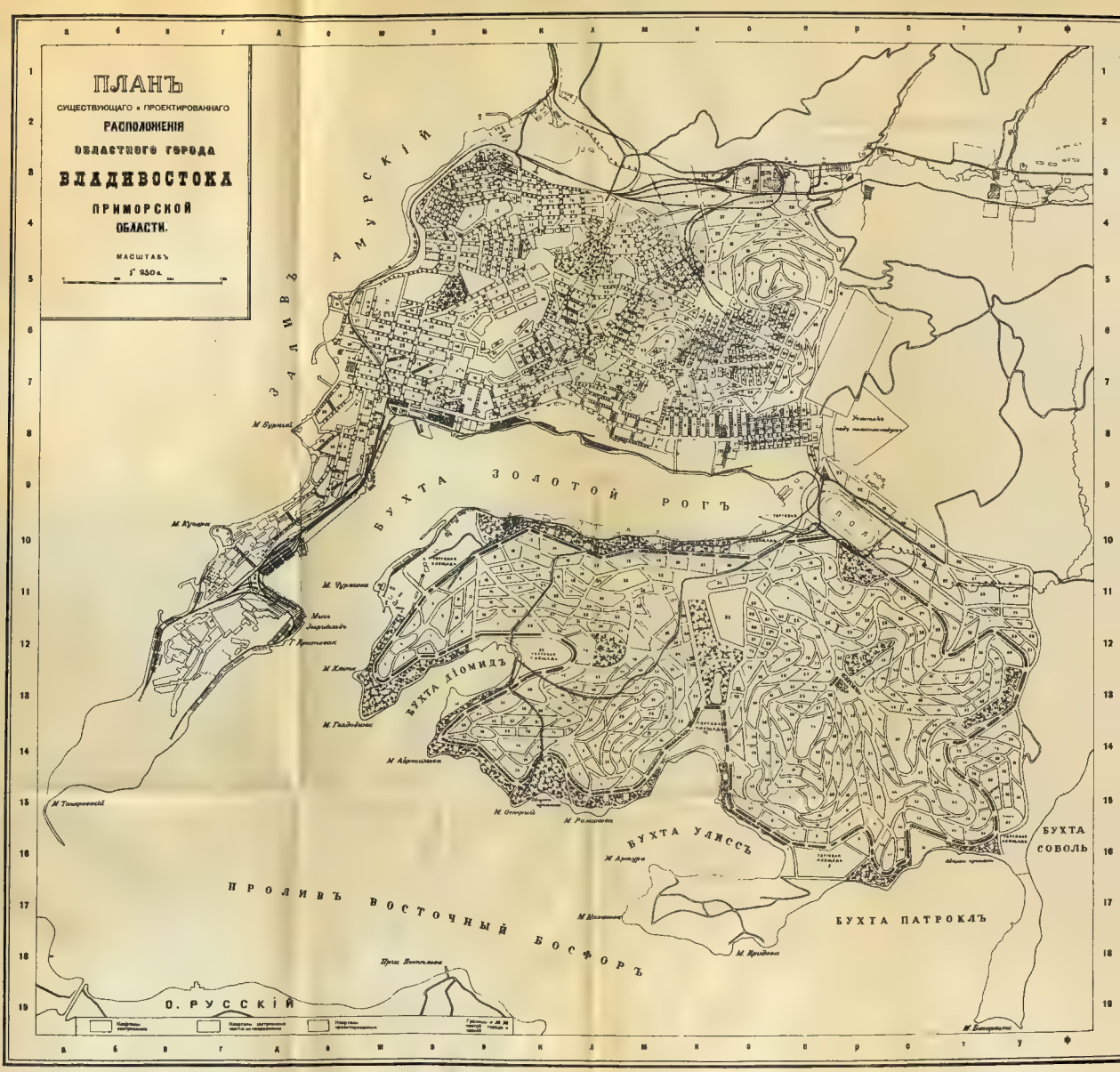
ПЛАНЪ
существующаго и проектированнаго
расположенія
областного города
ВЛАДИВОСТОКА
Приморской
области.
масштабъ
1" 250 ф.
ЗАЛИВЪ АМУРСКІЙ
БУХТА ЗОЛОТОЙ РОГЪ
БУХТА ДІОМИДЪ
БУХТА УЛИССЪ
БУХТА СОВОЛЬ
БУХТА ПАТРОКЛЪ
ПРОЛИВЪ ВОСТОЧНЫЙ БОСФОРЪ
О. РУССКІЙ
М. Бурный
М. Кунгас
М. Чурмаева
Мысъ Эмерикандъ
Г. Крестовскій
М. Клыкъ
М. Гладодонъ
М. Адмиралъ
М. Тонгреевскій
М. Острый
М. Ромашка
М. Артура
М. Мелкинъ
М. Бридовъ
Пуш. Посьетъ
М. Бетрокла
Учебный пор. экипажъ
Торговая пристань
Торговая пристань 2
Торговая пристань 3
Общ. чрезвыч.
Кварталы застроенныя
Кварталы застроенныя частью на нередвижимыя
Кварталы проектированныя
Границы и № № частей города

05200

ФАБР. ГОС. ТРЕСТ РЕЗИН. ПРОМЫШ. МАРКА.

Р. С. Ф. С. Р.

Государственный Трест Резиновой Промышленности

РЕЗИНОТРЕСТ

Правление Москва-Маросейка—12. Телеграфн. адрес „Москва-Резинотрест".

Правление Резинотреста, об'единяя заводы б. акц. об-в «Треугольник», «Проводник», «Богатырь» и «Каучук», предлагает для нужд Дальне-Восточной Промышленности и Торговли резиновые и прорезиненные изделия лучшего качества по ценам вне конкуренции:

Галоши

мужские, дамские, детские. Суконные ботики. Рыбачьи сапоги.

Шины

авто-мото-вело-аэро гладкие и «Елка». Камеры красные и серые. Экипажные шины.

Технические

товары, как рукава пожарные, тендерные и т. п. Набивки асбестовые, пеньковые, жировые и проч. Набойки для каблуков. Ремни приводные. Водолазные рубахи. Клингерит, асбестовый картон, изолировочная лента и т. п Эбонитовые изделия.

Продажа всюду. По всему СССР свыше 30 отделений.

Н. К. П. С.

ЦУМТ

Приморское

Губернское Погрузочно-Разгрузочное Бюро Дальневосточного Окружного Управления местного транспорта.

Открыло свои действия

ПРИНИМАЕТ на себя производство всех погрузочно-разгрузочных, таможенных, стивидорных и связанных с ними работ и операций, выполнение всех таможенных обрядностей, как-то: очистку товаров от пошлин, погрузку и отправку товаров на п/х и по железным дорогам, исходатайствование разрешений на ввоз и вывоз.

За все произведенные работы и взятые на себя обязательства *Ц. Р. Бюро несет полную юридическую и материальную ответственность.*

Для перевозки грузов имеются собственные автомобили и домовые подводы.

Телеф. 6-59 и 15-20.

Авто-Отдел

Приморской Губернской Инспекции Дальневосточного Окружного Управления местного транспорта.

Предлагает:

для перевозок во Владивостоке и его окрестностях грузовые автомобили.

Для пассажирского движения имеются прокатные легковые машины.

ИМЕЕТ НА СКЛАДЕ: для продажи автомобили, отдельные авто-двигатели, запасные авто-мото-велосипедные части, камеры, покрышки, электрические сигналы, домкраты, насосы, авто-лампы, резину для вулканизации и пр.

ПРИНИМАЕТ на комиссию: авто-мото-двигатели и авто-товары.

ИСПОЛНЯЕТ точно и аккуратно авто-ремонтные работы.

Дает консультацию по вопросам авто-хозяйства.

Телефон 9-42.

Адрес: гор. Владивосток. Посьетская ул. № 21, дом Еринера.

Адрес для телеграмм. Владивосток—ЦУМТ.

Губ. 1251. Тир. 1000. Тип. „Красное Знамя". Ред. И. С. КЛАРК.